

0503

令和5年度

廃棄物の広域移動対策検討調査及び廃棄物等循環利用量

実態調査報告書

(廃棄物等循環利用量実態調査編)

令和6年3月

環境省環境再生・資源循環局

目 次

| | |
|--|----|
| 第 1 章 調査の概要..... | 1 |
| 1. 1 調査の目的..... | 1 |
| 1. 2 調査の内容..... | 1 |
| 1. 3 本調査で用いた用語について..... | 1 |
| 第 2 章 調査結果の概略..... | 5 |
| 2. 1 廃棄物等の発生量の現状..... | 5 |
| 2. 2 循環利用量の推計..... | 8 |
| 第 3 章 産業廃棄物の循環利用量..... | 25 |
| 3. 1 産業廃棄物の循環利用量の推計方法..... | 25 |
| 3.1.1 産業廃棄物排出・処理状況調査の概要..... | 25 |
| 3.1.2 産業廃棄物の処理・再資源化の流れ..... | 25 |
| 3.1.3 産業廃棄物の循環利用量の推計方法..... | 26 |
| 3. 2 産業廃棄物の循環利用量の推計結果..... | 33 |
| 3. 3 産業廃棄物の温室効果ガス排出に係る焼却量、埋立量..... | 36 |
| 第 4 章 一般廃棄物の循環利用量..... | 37 |
| 4. 1 一般廃棄物（ごみ）の循環利用量の推計方法..... | 37 |
| 4.1.1 一般廃棄物処理事業実態調査の概要..... | 37 |
| 4.1.2 一般廃棄物（ごみ）の処理・再資源化の流れ..... | 38 |
| 4.1.3 一般廃棄物（ごみ）の組成..... | 41 |
| 4.1.4 一般廃棄物（ごみ）の循環利用量の推計方法..... | 44 |
| 4. 2 一般廃棄物（し尿・浄化槽汚泥）の循環利用量の推計方法..... | 54 |
| 4.2.1 一般廃棄物（し尿・浄化槽汚泥）の循環利用量の推計方法..... | 54 |
| 4.2.2 一般廃棄物（し尿・浄化槽汚泥）の処理・再資源化の流れ..... | 55 |
| 4. 3 一般廃棄物の循環利用量の推計結果..... | 56 |
| 4. 4 一般廃棄物（ごみ）の温室効果ガス排出に係る焼却量、埋立量..... | 58 |
| 第 5 章 個別製品統計データの循環利用量..... | 61 |
| 5. 1 個別製品統計データの循環利用量の推計方法..... | 61 |
| 5. 2 個別製品統計データの循環利用量..... | 62 |
| 5. 3 主なりサイクル産業における受入量..... | 65 |
| 第 6 章 循環利用量の推移等..... | 67 |
| 6. 1 循環利用量と素材産業..... | 67 |
| 6. 2 廃棄物別の循環利用量の推移..... | 67 |

第1章 調査の概要

1. 1 調査の目的

大都市圏では、人口や経済活動の集中により大量の廃棄物が排出されているが、その一方で、土地が高度に利用されていること等により最終処分場等の処理施設が不足している。

この結果、大都市圏の廃棄物は都府県を越えて広域的に移動して周辺地域とのあつれきを誘因し、廃棄物の受入制限が進む結果となっており、その対策が課題となっている。

廃棄物の広域移動を抑制するためには、各廃棄物の種類ごとに社会的に最も負荷の少ない処理等の方法を選択することが望ましいことから、そのための基礎的な情報である種類別の排出量、再生利用量、最終処分量等の推計を行い、その状況を明らかにする。

1. 2 調査の内容

既存の統計資料を収集し、それを基に、一般廃棄物及び産業廃棄物のそれぞれについて、廃棄物の種類別に再資源化（処理受入量・減量・残さ・再生利用の用途）、焼却処理（処理受入量・減量・残さ・再生利用の用途）、その他の中間処理（処理受入量・減量・残さ・再生利用の用途）、最終処分に向かう量の推計を行った。

なお、一般廃棄物については、容器包装、厨芥類、紙類等のごみ組成別に、また、産業廃棄物についてはその区分ごとに（循環利用量を把握する上で必要がある場合は細区分ごとに）処理等の割合を明らかにするものとした。

実績については、令和3年度データを対象として分析を行い、平成30年6月に策定された第4次循環型社会形成推進基本計画（以下「循環基本計画」という。）に示した物質フローに関する指標についての進捗状況のとりまとめを行った。

1. 3 本調査で用いた用語について

1) 廃棄物、「等」、廃棄物等

(1) 廃棄物

一般廃棄物及び産業廃棄物の排出及び処理量については、一般廃棄物が「一般廃棄物処理事業実態調査（環境省）」、産業廃棄物が「産業廃棄物排出・処理状況調査（環境省）」にて、毎年度の状況把握が行われている。

この調査で把握されているものを、「廃棄物」とした。

なお、令和3年度の一般廃棄物処理事業実態調査では、災害廃棄物処理に係るごみ処理状況等についても、各都道府県・市町村・一部事務組合ごとに集計を行っている。同調査では、災害廃棄物等処理事業費国庫補助金交付要綱の適用を受けて処理を行ったものを、「災害廃棄物」としている。

(2) 「等」

(1)の廃棄物統計データ以外であって、以下の潜在的な廃棄物（副産物）を、「等」として把握した。

①事業活動に伴う産業系の副産物であって、有償売却などの行為により廃棄物の処理及び清掃に関する法律（以下、「廃棄物処理法」という。）の廃棄物の定義から除外される金属スクラップ、紙くずなど。

②事業活動に伴う産業系の副産物のうち、事業系一般廃棄物（廃棄物処理法の業種指定廃棄物の定義から除外されるもの）であって、市町村等の計画処理量に含まれていない、稲わら、麦わら、もみがら、古紙など。

(3) 廃棄物等

廃棄物と「等」を合算したものを。

2) 循環利用量と自然還元量

循環利用量と自然還元量は、一般廃棄物及び産業廃棄物の統計で用いられている「再生利用量」を、以下の2つに区分したものである。

①自然還元量

- ・農業から排出される稲わら、麦わら、もみがらのうち、直接農地へすき込み利用を行った量、又は畜舎敷料等に利用後に農地に還元された量。
- ・家畜ふん尿のうち、何ら処理されることなく、農地に還元されている量。なお、「産業廃棄物排出・処理状況調査」における産業廃棄物の「動物のふん尿」のうち「直接再生利用量」は本表においては「直接自然還元量」として扱っている。

②循環利用量

- ・再生利用量のうち、自然還元量以外のもの。

3) 廃棄物の区分

本調査では、必要に応じて通常の廃棄物の区分の他に、バイオマス系、非金属鉱物系、金属系、化石系の4種類を用いて表現した。

この4種類と通常用いられている廃棄物の区分との関係は、図 1-3-1 のとおりである。



図 1-3-1 廃棄物等の区分

4) 廃棄物等の処理項目

各種の統計資料から得られた情報を基に、「わが国における物質フロー」に用いられている用語を踏まえ、廃棄物等の種類別処理項目について、表 1-3-1 のとおり整理した。

表 1-3-1 本調査で整理した廃棄物等の種類別処理項目

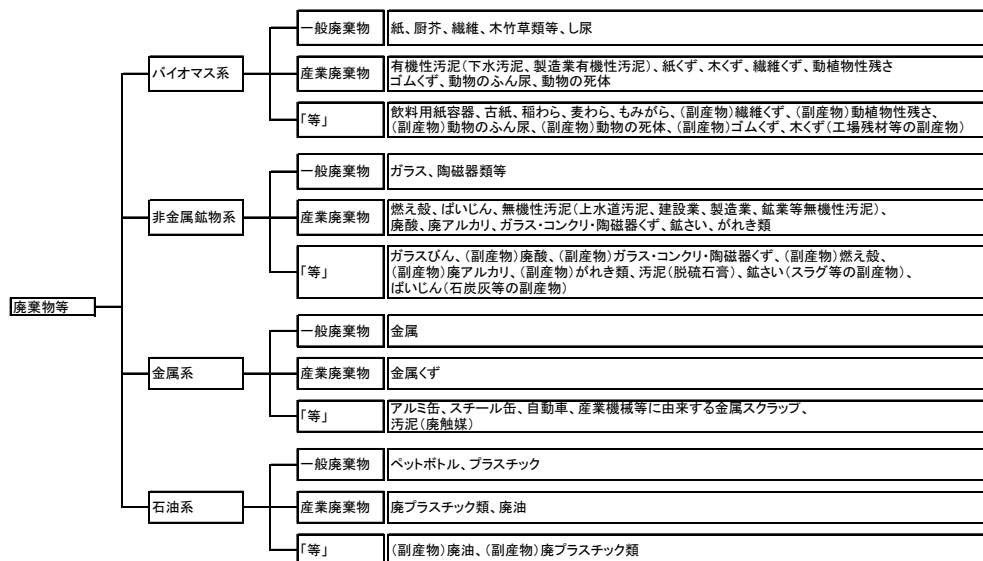
| 一般廃棄物 | 産業廃棄物 | 等 |
|-------------------|-------------------|----------------------|
| 1. 発生量 | 1. 発生量 | 1. 発生量 |
| 発生量 | 発生量 | 発生量 |
| 2. 区分パターン1 | 2. 区分パターン1 | 2. 区分パターン1 |
| 発生量 | 発生量 | 発生量 |
| 直接循環利用量 | 直接循環利用量 | 直接循環利用量 |
| 直接リユース小計 | 直接リユース小計 | 直接リユース小計 |
| 製品リユース | 製品リユース | 製品リユース |
| 部品リユース | 部品リユース | 部品リユース |
| 直接リサイクル小計 | 直接リサイクル小計 | 直接リサイクル小計 |
| 燃料 注1) | 燃料 注1) | 燃料 注1) |
| コンポスト原料 | コンポスト原料 | コンポスト原料 |
| 建設資材原料 | 建設資材原料 | 建設資材原料 |
| 鉄・非鉄金属原料 | 鉄・非鉄金属原料 | 鉄・非鉄金属原料 |
| その他製品原料 注2) | その他製品原料 注2) | その他製品原料 注2) |
| 土壌改良・還元・土地造成 | 土壌改良・還元・土地造成 | 土壌改良・還元・土地造成 |
| 中和剤など | 中和剤など | 中和剤など |
| 高炉還元 注3) | | |
| 直接自然還元量 注4) | 直接自然還元量 注4) | 直接自然還元量 注4) |
| 直接最終処分量 | 直接最終処分量 | 直接最終処分量 |
| 埋立処分 | 埋立処分 | 埋立処分 |
| 海洋投入処分 | 海洋投入処分 | 海洋投入処分 |
| 自家処理量 注5) | 自家処理量 | 自家処理量 |
| プロセス1の量(中間処理量) | プロセス1の量(中間処理量) | プロセス1の量(中間処理量) 注6) |
| 減量化量 | 減量化量 | 減量化量 |
| 焼却による減量化量 | 焼却による減量化量 | 焼却による減量化量 |
| 脱水・乾燥による減量化量 | 脱水・乾燥による減量化量 | 脱水・乾燥による減量化量 |
| 蒸縮による減量化量 | 蒸縮による減量化量 | 蒸縮による減量化量 |
| 処理後循環利用量 | 処理後循環利用量 | 処理後循環利用量 |
| 処理後リユース小計 | 処理後リユース小計 | 処理後リユース小計 |
| 製品リユース | 製品リユース | 製品リユース |
| 部品リユース | 部品リユース | 部品リユース |
| 処理後リサイクル小計 | 処理後リサイクル小計 | 処理後リサイクル小計 |
| 燃料 注1) | 燃料 注1) | 燃料 注1) |
| コンポスト原料 | コンポスト原料 | コンポスト原料 |
| 建設資材原料 | 建設資材原料 | 建設資材原料 |
| セメント資源化 | セメント資源化 | セメント資源化 |
| 鉄・非鉄金属原料 | 鉄・非鉄金属原料 | 鉄・非鉄金属原料 |
| その他製品原料 注2) | その他製品原料 注2) | その他製品原料 注2) |
| 土壌改良・還元・土地造成 | 土壌改良・還元・土地造成 | 土壌改良・還元・土地造成 |
| 中和剤など | 中和剤など | 中和剤など |
| 処理後最終処分量 | 処理後最終処分量 | 処理後最終処分量 注7) |
| 埋立処分 | 埋立処分 | 埋立処分 |
| 海洋投入処分 | 海洋投入処分 | 海洋投入処分 |
| うちプロセス2の量(焼却処理量) | うちプロセス2の量(焼却処理量) | うちプロセス2の量(焼却処理量) 注8) |
| 直接焼却 | 直接焼却 | 直接焼却 |
| 処理後焼却 | 処理後焼却 | 処理後焼却 |
| 焼却による減量化量 | 焼却による減量化量 | 焼却による減量化量 |
| 焼却処理後循環利用量 | 焼却処理後循環利用量 | 焼却処理後循環利用量 |
| 焼却処理後リユース小計 | 焼却処理後リユース小計 | 焼却処理後リユース小計 |
| 製品リユース | 製品リユース | 製品リユース |
| 部品リユース | 部品リユース | 部品リユース |
| 焼却処理後リサイクル小計 | 焼却処理後リサイクル小計 | 焼却処理後リサイクル小計 |
| 建設資材原料 | 建設資材原料 | 建設資材原料 |
| 鉄・非鉄金属原料 | 鉄・非鉄金属原料 | 鉄・非鉄金属原料 |
| その他製品原料 注2) | その他製品原料 注2) | その他製品原料 注2) |
| 土壌改良・還元・土地造成 | 土壌改良・還元・土地造成 | 土壌改良・還元・土地造成 |
| 中和剤など | 中和剤など | 中和剤など |
| 焼却処理後最終処分量 | 焼却処理後最終処分量 | 焼却処理後最終処分量 |
| 埋立処分 | 埋立処分 | 埋立処分 |
| 海洋投入処分 | 海洋投入処分 | 海洋投入処分 |
| 3. 区分パターン2 | 3. 区分パターン2 | 3. 区分パターン2 |
| 発生量 | 発生量 | 発生量 |
| 循環利用量 | 循環利用量 | 循環利用量 |
| リユース | リユース | リユース |
| 直接リユース | 直接リユース | 直接リユース |
| 処理後リユース | 処理後リユース | 処理後リユース |
| リサイクル | リサイクル | リサイクル |
| 直接リサイクル | 直接リサイクル | 直接リサイクル |
| 処理後リサイクル | 処理後リサイクル | 処理後リサイクル |
| 減量化量 | 減量化量 | 減量化量 |
| 焼却による減量化量 | 焼却による減量化量 | 焼却による減量化量 |
| 脱水・乾燥による減量化量 | 脱水・乾燥による減量化量 | 脱水・乾燥による減量化量 |
| 蒸縮による減量化量 | 蒸縮による減量化量 | 蒸縮による減量化量 |
| 自家処理量 注5) | 自家処理量 | 自家処理量 |
| 最終処分量 | 最終処分量 | 最終処分量 |
| 直接最終処分量 | 直接最終処分量 | 直接最終処分量 |
| 処理後最終処分量 | 処理後最終処分量 | 処理後最終処分量 |
| 自然還元量 | 自然還元量 | 自然還元量 |
| 直接自然還元量 注4) | 直接自然還元量 注4) | 直接自然還元量 注4) |
| 処理後自然還元量 | 処理後自然還元量 | 処理後自然還元量 注7) |

注1)燃料：破砕・固形化等の処理を経たもの、燃料としての利用に向かうもの（例：RDF/RPF/木質チップ/廃油など）については、最終的に熱源として利用されることとなるが、

再資源化等のプロセスから出た時点では物量として把握できることから、リサイクル量の内数と考え、その量を「燃料」とする。なお、セメント製造に伴い燃料として利用される廃棄物の量は含まない。

注2)その他製品原料：燃料、コンポスト原料、建設資材原料、セメント資源化、鉄・非鉄金属原料以外の、製品原料としての利用量とする。

（例：古紙、プラスチック、ガラス、溶剤(廃油)、木材などの製品への再生利用など）

注3)高炉還元：高炉への還元剤として含まれるプラスチック製容器包装などの量を「高炉還元」とする。

注4)直接自然還元量：動物のふん尿のうち、何らの処理をされことなく、農地に還元されている量を「直接自然還元量」とする。

なお、「産業廃棄物排出・処理状況調査」における産業廃棄物の「動物のふん尿」のうち「直接再生利用量」は本表においては「直接自然還元量」として扱っている。

注5)自家処理量：計画収集区域内で、市区町村等により計画収集される以外の生活系一般廃棄物をごみを自家肥料又は飼料として用いるか、直接農家等に依頼して処分させ、または自ら処分している量とする。

注6)プロセス1の量：減量化量、処理後循環利用量(ガラスびん、アルミ缶、スチール缶、飲料用紙容器及び廃自動車のうち、鉄やアルミ、ガラスなど再資源として利用できるものを選別回収し、有効利用された量)及び処理後自然還元量を「プロセス1の量」とする。

注7)処理後自然還元量：農業から排出される稲わら、麦わら、もみからのうち、畜舎敷料等に利用後に農地に還元された量を「処理後自然還元量」とする。

注8)プロセス2の量(焼却処理量)：稲わら・麦わら・もみからの焼却処理された量を「プロセス2の量(焼却処理量)」とする。

5)リサイクルの内訳

本調査では、リサイクルの内訳を表 1-3-2 に示す区分で整理した。

表 1-3-2 リサイクルの内訳

| 循環用途 | 内 容 |
|-------------------|--|
| ①燃料 | 破砕・固形化等の処理を経たのち、燃料としての利用に向かうもの（例：RDF/RPF/木質チップ/廃油など）については、最終的に熱源として利用されることとなるが、再資源化等のプロセスから出た時点では物量として把握できることから、リサイクル量の内数と考え、その量を「燃料」とする。なお、セメント製造に伴い燃料として利用される廃棄物の量は含まない。 |
| ②コンポスト原料 | 発酵等の処理を経たのち、コンポスト等の製品としての利用に向かうものについては、「コンポスト原料」とする。 |
| ③建設資材原料 | 直接もしくは破砕、選別等の処理を経たのち、路盤材等の建設資材としての利用に向かうものについては、「建設資材原料」とする。 |
| ④セメント資源化 | セメントの代替原料又は原燃料としての利用に向かうものについては、「セメント資源化」とする。 |
| ⑤鉄・非鉄金属原料 | 直接もしくは破砕、選別等の処理を経たのち、金属素材の原料としての利用に向かうものについては、「鉄・非鉄金属原料」とする。 |
| ⑥その他製品原料 | 直接もしくは何らかの処理を経たのち、燃料、コンポスト原料、建設資材原料、セメント資源化、鉄・非鉄金属原料以外の、製品原料としての利用に向かうものについては、「その他製品原料」とする（例：古紙、プラスチック、ガラス、溶剤(廃油)、木材などの製品への再生利用など）。 |
| ⑦土壌改良・還元・土地造成 | 直接もしくは脱水・乾燥等の処理を経たのち、土壌改良や土地の造成等の利用に向かうものについては、「土壌改良・還元・土地造成」とする。なお、コンポスト原料に計上されていない肥料化や、飼料化も含む。 |
| ⑧中和剤など | 直接もしくは何らかの処理を経たのちに、中和剤等として利用されるものについては、「中和剤など」とする。 |
| ⑨高炉還元 (一廃(ごみ)) | 高炉への還元剤として含まれるプラスチック製容器包装などの量を「高炉還元」とする。 |

第2章 調査結果の概略

2.1 廃棄物等の発生量の現状

廃棄物に係る主な統計資料のうち調査範囲（把握されている排出属性の範囲）が最も広い資料は、産業廃棄物が「産業廃棄物排出・処理状況調査（環境省）」、一般廃棄物が「一般廃棄物処理事業実態調査（環境省）」である。

廃棄物等の算出は、この2つの統計資料（以下、「廃棄物統計」という。）を基本とし、他の統計資料（以下、「個別製品統計」という。）の調査範囲を整理し、「廃棄物統計に含まれる部分」と、「廃棄物統計に含まれない部分」とにデータを分離し、廃棄物統計と重複していない個別製品統計データを廃棄物統計データに加算して、令和3年度の廃棄物等の算出を行った。

その結果は図2-1-1に示すとおりであり、令和3年度における廃棄物等の発生は535百万トンで、そのうち、一般廃棄物のごみ（災害廃棄物を除く）が41百万トン（8%）、災害廃棄物が0.4百万トン（0.1%）、一般廃棄物の「し尿・浄化槽汚泥」（以下、単に「し尿」という。）が18百万トン（3%）、産業廃棄物が376百万トン（70%）、廃棄物統計外の鉱さい、金属スクラップ、古紙等が99百万トン（19%）となっている。

令和2年度と比較して全体で1.9%の増加となっている。



図2-1-1 令和2年度及び令和3年度の廃棄物等の発生状況
(単位：廃棄物等の発生量（百万t/年度）、全量に対する割合（%）)

令和3年度の廃棄物等の発生量（災害廃棄物を除く）534百万トンを種類別にみると図2-1-2のとおりであり、バイオマス系が286百万トン（54%）で最も多く、次いで、非金属鉱物系が188百万トン（35%）、以下、金属系が44百万トン（8%）、化石系が16百万トン（3%）となっている。

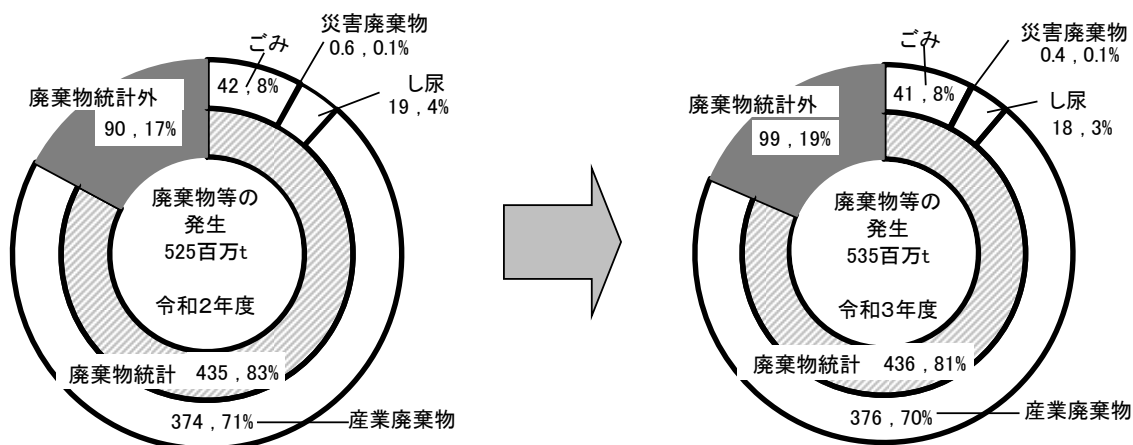
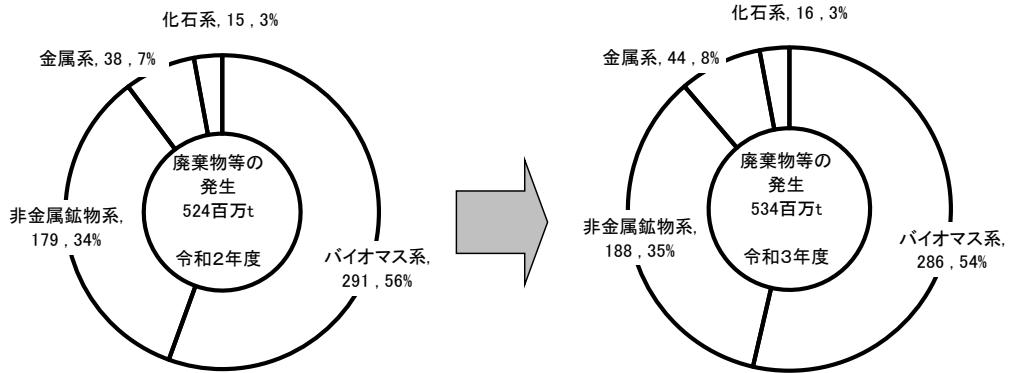

注1) 災害廃棄物を除く値である。

図 2-1-2 令和2年度と令和3年度の廃棄物等の種類別の発生状況
(単位：廃棄物等の発生量 (百万 t/年度)、全量に対する割合 (%))

廃棄物等の発生量の過去からの推移をみると図2-1-3のとおりであり、発生量は平成14年度の581百万トンから令和3年度では534百万トンまで減少している。

なお、令和3年度における廃棄物統計データ別の発生量は、図2-1-4のとおりである。

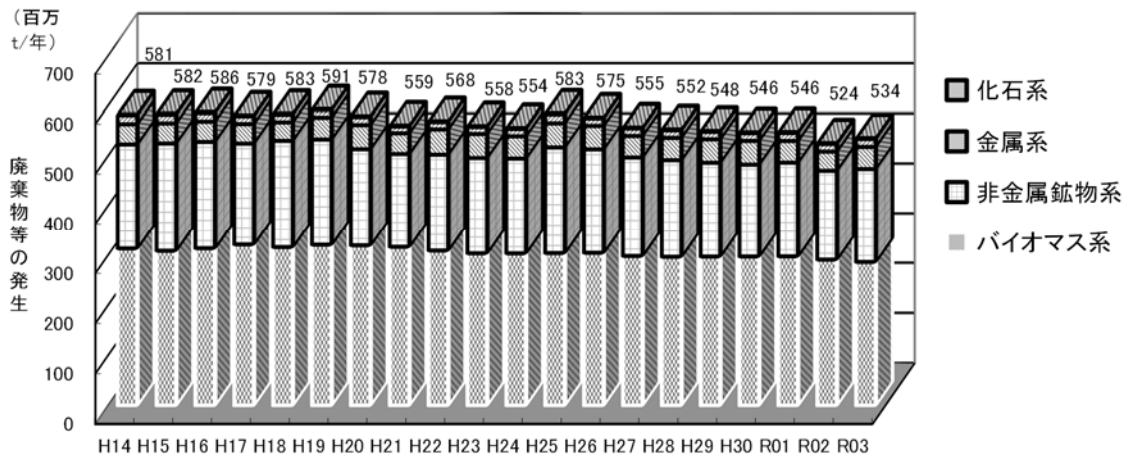

注1) 平成23年度以降は災害廃棄物を除く値である。

図 2-1-3 廃棄物等の発生量の推移

廃棄物等の発生
53,453万t/年

| 一般廃棄物 | | 産業廃棄物 | | 「等」 | |
|--------|-------|----------------|--------|---------------------|-------|
| 計 | 5,969 | 計 | 37,592 | 計 | 9,892 |
| ごみ小計 | 4,102 | 燃え殻 | 219 | ガラスびん | 56 |
| 紙 | 1,470 | 汚泥 | 15,982 | アルミ缶 | 5 |
| 金属 | 191 | 廃油 | 294 | スチール缶 | 24 |
| ガラス | 124 | 廃酸 | 310 | 飲料用紙容器 | 3 |
| ペットボトル | 63 | 廃アルカリ | 252 | 古紙 | 1,437 |
| プラスチック | 450 | 廃プラスチック類 | 735 | 自動車 | 241 |
| 厨芥 | 1,108 | 紙くず | 79 | 稲わら | 759 |
| 繊維 | 140 | 木くず | 774 | 麦わら | 109 |
| 木竹草類等 | 465 | 繊維くず | 9 | もみがら | 166 |
| 陶磁器類等 | 92 | 動植物性残さ | 239 | (副産物)燃え殻 | 21 |
| 災害廃棄物 | 37 | ゴムくず | 2 | (副産物)廃油 | 17 |
| し尿 | 1,830 | 金属くず | 689 | (副産物)廃酸 | 8 |
| | | ガラス・コンクリ・陶磁器くず | 804 | (副産物)廃アルカリ | 2 |
| | | 鉱さい | 1,130 | (副産物)廃プラスチック類 | 28 |
| | | がれき類 | 6,250 | (副産物)繊維くず | 1 |
| | | ばいじん | 1,680 | (副産物)動植物性残さ | 46 |
| | | 動物のふん尿 | 8,127 | (副産物)ゴムくず | 1 |
| | | 動物の死体 | 17 | (副産物)ガラス・コンクリ・陶磁器くず | 26 |
| | | | | (副産物)がれき類 | 17 |
| | | | | (副産物)動物のふん尿 | 0 |
| | | | | (副産物)動物の死体 | 0 |
| | | | | 産業機械等に由来する金属スクラップ | 3,280 |
| | | | | 鉱さい(スラグ等の副産物) | 3,039 |
| | | | | ばいじん(石炭灰等の副産物) | 126 |
| | | | | 汚泥(脱硫石膏・廃触媒のみ) | 209 |
| | | | | 木くず(工場残材等の副産物) | 271 |

図 2-1-4 一般廃棄物及び産業廃棄物と「等」の発生（令和3年度）

2. 2 循環利用量の推計

令和3年度において、発生した廃棄物等（災害廃棄物を除く）534百万トンのうち、44%に当たる235百万トンが循環利用されている。また、14%に当たる76百万トンが自然還元となっている。

焼却、脱水等の中間処理により210百万トンが減量化されており、12百万トンが最終処分されている。（図2-2-1）

マテリアルごとの循環利用量の推計について、廃棄物統計別（一般廃棄物（ごみ）、し尿、産業廃棄物、廃棄物統計以外の個別製品統計データ）及び廃棄物種類別（バイオマス系、非金属鉱物系、金属系、化石系）に分類した結果はそれぞれ表2-2-1、表2-2-2のとおりである。

また、一般廃棄物（ごみ）、し尿、産業廃棄物、「等」それぞれの、種類（4分類）別の発生及び循環利用量の推移は表2-2-3のとおりである。



図2-2-1 循環資源フロー（令和3年度）

1) 廃棄物等全体の循環利用率及び循環利用量の推移

廃棄物等全体（災害廃棄物を含む）で循環利用率及び循環利用量について過去からの推移をみると、図 2-2-2、図 2-2-3 のとおりである。

令和 3 年度の循環利用は 44%、236 百万トン、最終処分は 2%、12 百万トンとなっている。

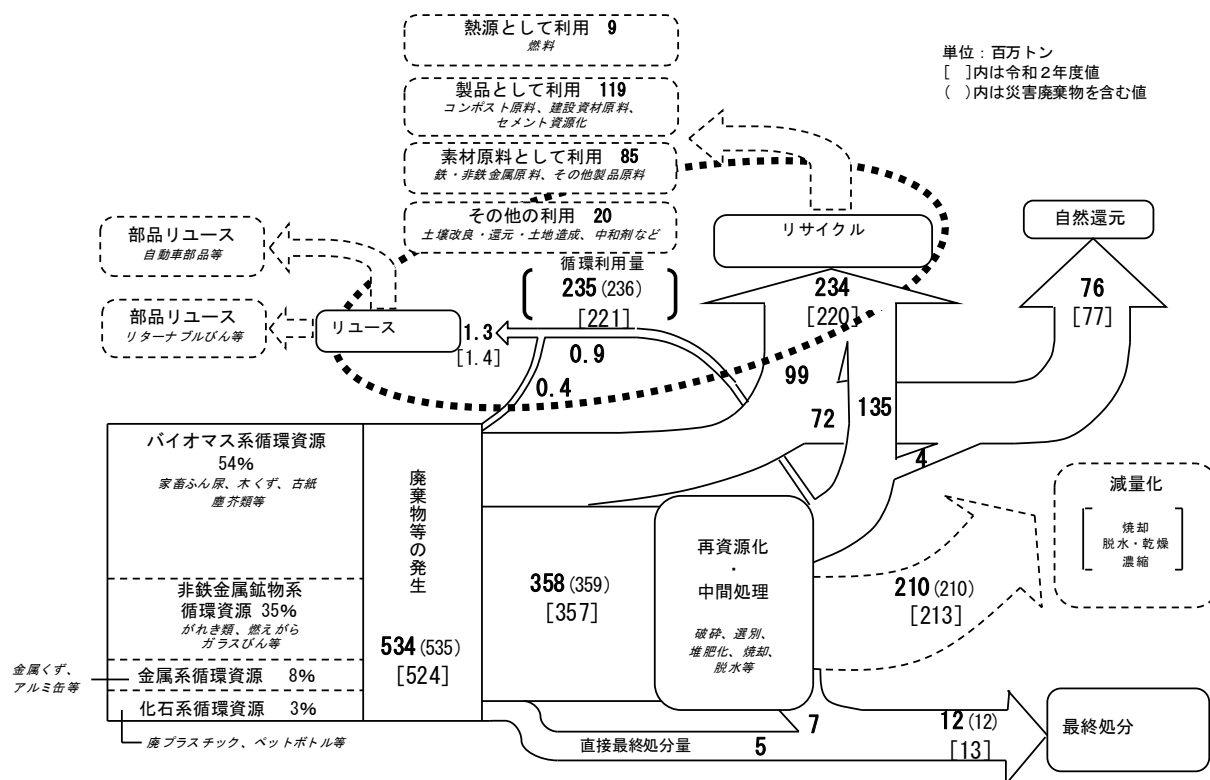
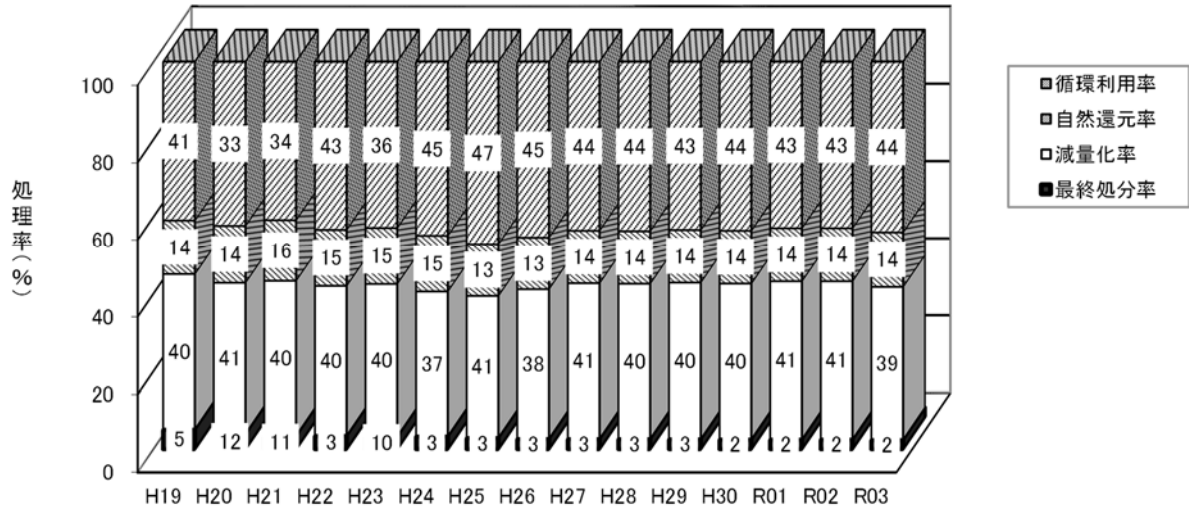

注 1) 小数点以下を四捨五入しているため、内訳と合計が一致しないものがある。
 注 2) 処理量を千トン単位としてそこから処理率を算出しているため、下図とは一致しない場合がある。
 注 3) 平成 23 年度以降は災害廃棄物を含む値である。

図 2-2-2 循環利用率等の推移（全体）

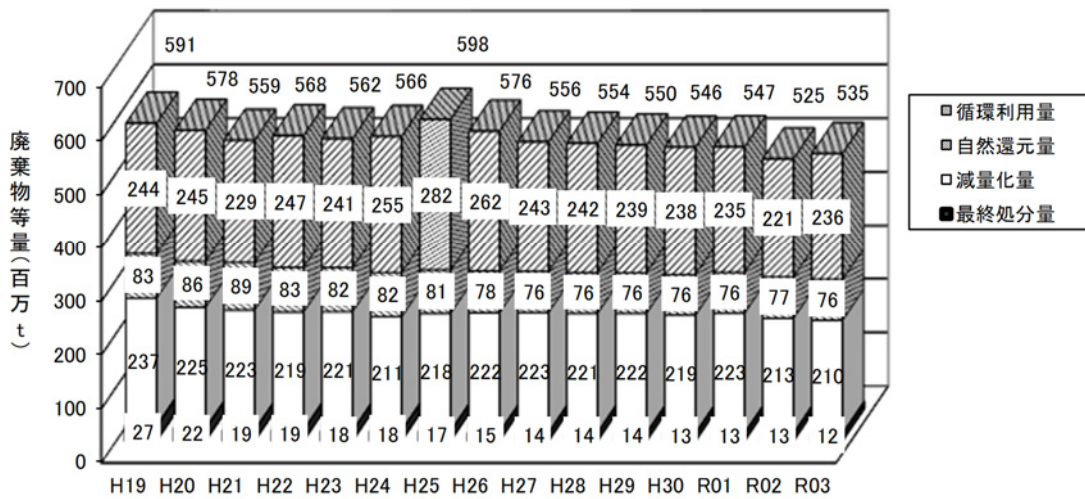

注 1) 平成 23 年度以降は災害廃棄物を含む値である。

図 2-2-3 循環利用量等の推移（全体）

2) バイオマス系の循環利用率及び循環利用量の推移

バイオマス系における循環利用率及び循環利用量について過去からの推移をみると、図 2-2-4、図 2-2-5 のとおりである。

令和 3 年度の循環利用は 17%、48 百万トンとなっており、最終処分は 1%、2 百万トンとなっている。

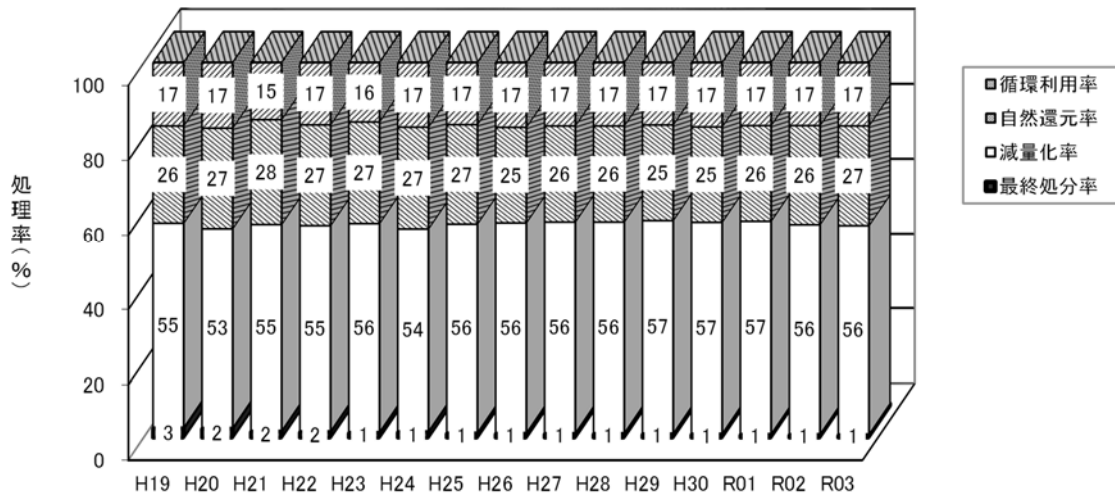

注 1) 小数点以下を四捨五入しているため、内訳と合計が一致しないものがある。
 注 2) 処理量を千トン単位としてそこから処理率を算出しているため、下図とは一致しない場合がある。
 注 3) 平成 23 年度以降は災害廃棄物を除く値である。

図 2-2-4 循環利用率等の推移 (バイオマス系)

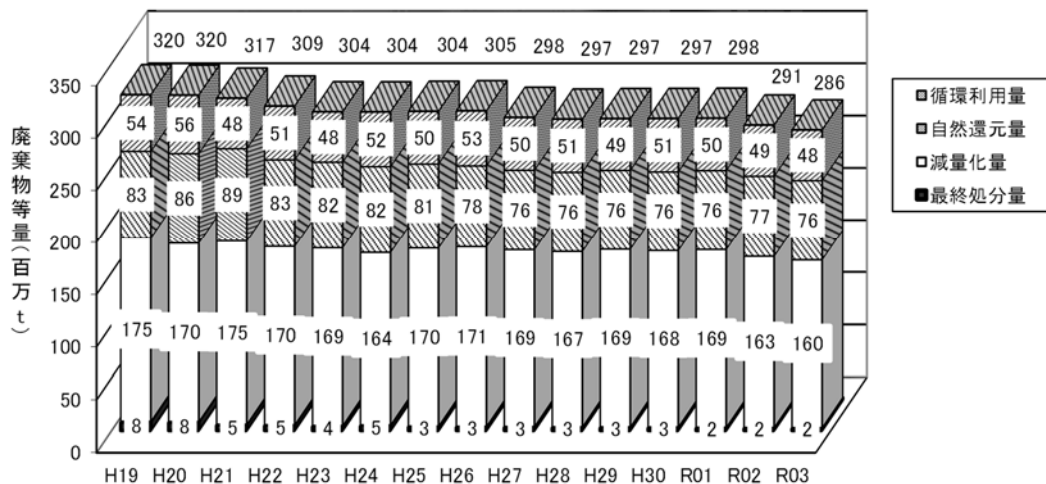

注 1) 平成 23 年度以降は災害廃棄物を除く値である。

図 2-2-5 循環利用量等の推移 (バイオマス系)

3) 非金属鉱物系の循環利用率及び循環利用量の推移

非金属鉱物系における循環利用率及び循環利用量について過去からの推移をみると、図 2-2-6、図 2-2-7 のとおりである。

令和 3 年度の循環利用は 73%、136 百万トンとなっており、最終処分は 4%、8 百万トンとなっている。

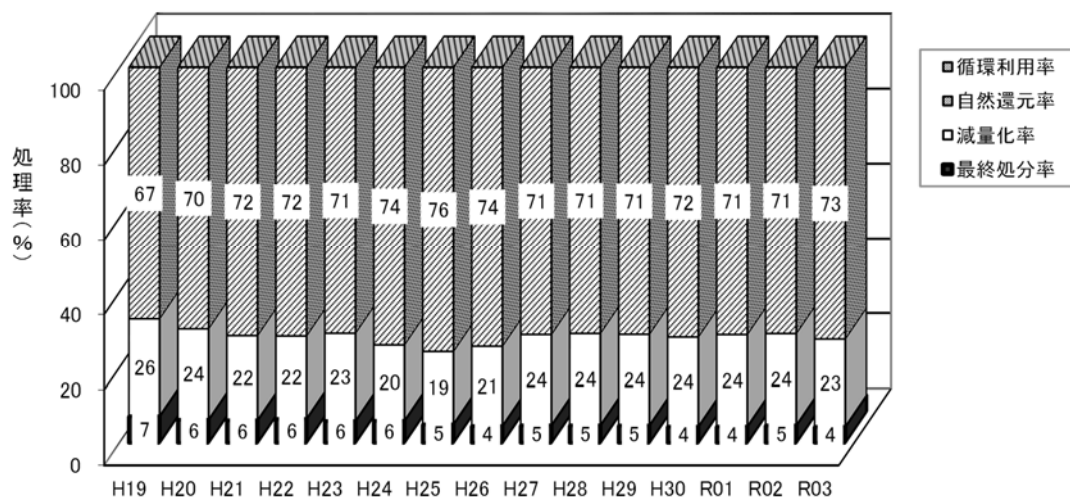

注 1) 小数点以下を四捨五入しているため、内訳と合計が一致しないものがある。
 注 2) 処理量を千トン単位としてそこから処理率を算出しているため、下図とは一致しない場合がある。
 注 3) 平成 23 年度以降は災害廃棄物を除く値である。

図 2-2-6 循環利用率等の推移 (非金属鉱物系)

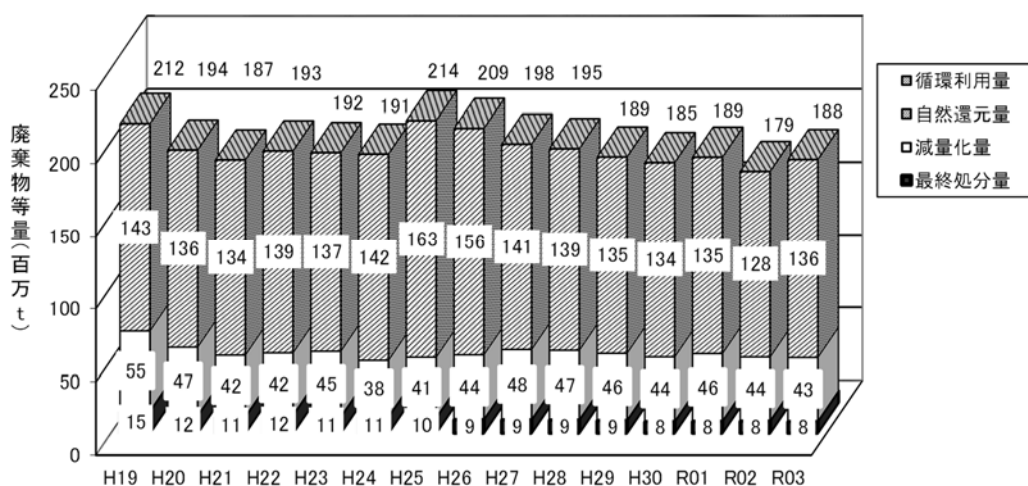

注 1) 平成 23 年度以降は災害廃棄物を除く値である。

図 2-2-7 循環利用量等の推移 (非金属鉱物系)

4) 金属系の循環利用率及び循環利用量の推移

金属系における循環利用率及び循環利用量について過去からの推移をみると、図 2-2-8、図 2-2-9 のとおりである。

令和 3 年度の循環利用は 97%、43 百万トンとなっており、最終処分は 3%、1 百万トンとなっている。

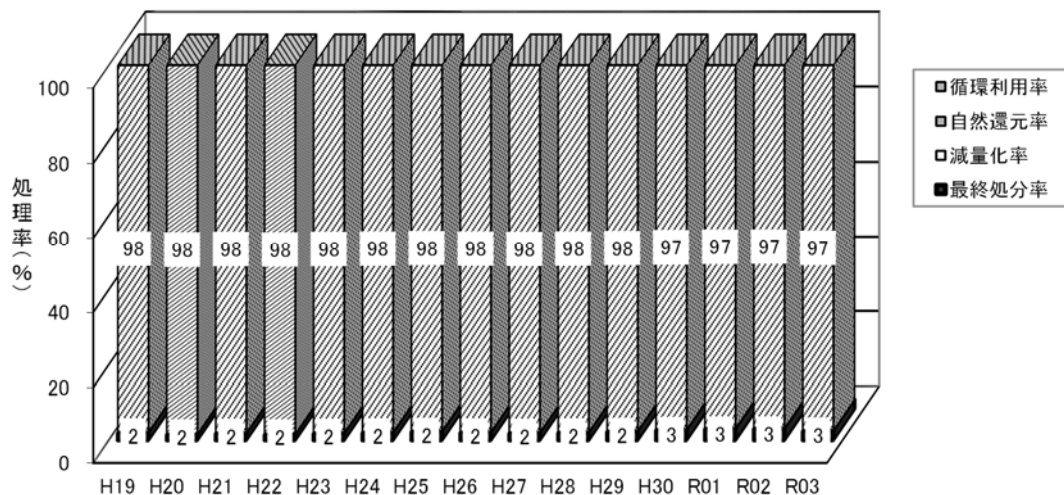

注 1) 小数点以下を四捨五入しているため、内訳と合計が一致しないものがある。
 注 2) 処理量を千トン単位としてそこから処理率を算出しているため、下図とは一致しない場合がある。
 注 3) 平成 23 年度以降は災害廃棄物を除く値である。

図 2-2-8 循環利用率等の推移（金属系）

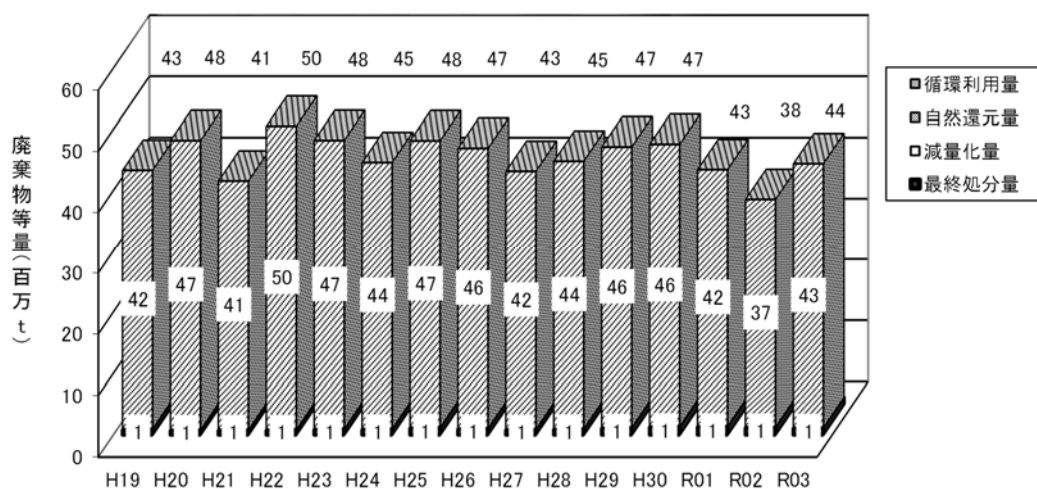

注 1) 平成 23 年度以降は災害廃棄物を除く値である。

図 2-2-9 循環利用量等の推移（金属系）

5) 化石系の循環利用率及び循環利用量の推移

化石系における循環利用率及び循環利用量について過去からの推移をみると、図 2-2-10、図 2-2-11 のとおりである。

令和 3 年度の循環利用は 48%、8 百万トンとなっており、最終処分は 8%、1 百万トンとなっている。

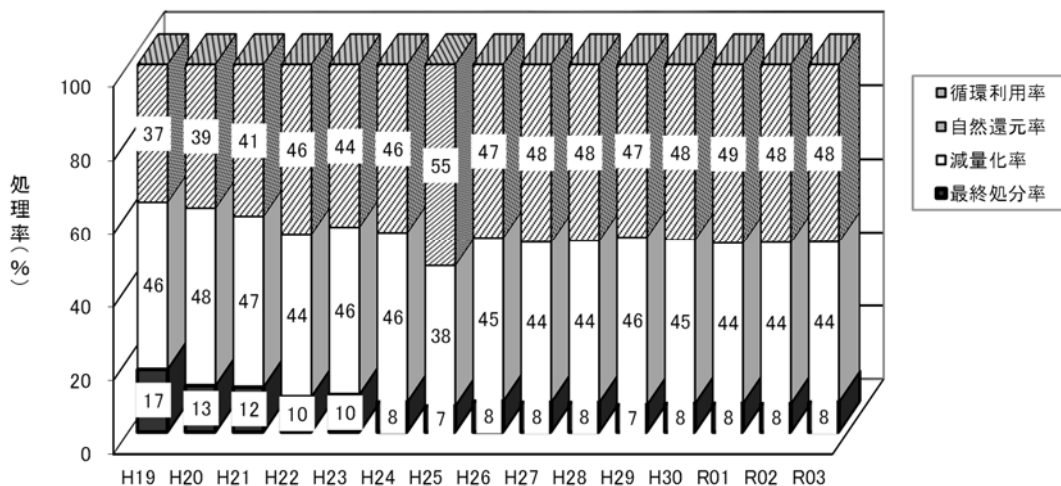

注 1) 小数点以下を四捨五入しているため、内訳と合計が一致しないものがある。
 注 2) 処理量を千トン単位としてそこから処理率を算出しているため、下図とは一致しない場合がある。
 注 3) 平成 23 年度以降は災害廃棄物を除く値である。

図 2-2-10 循環利用率等の推移 (化石系)

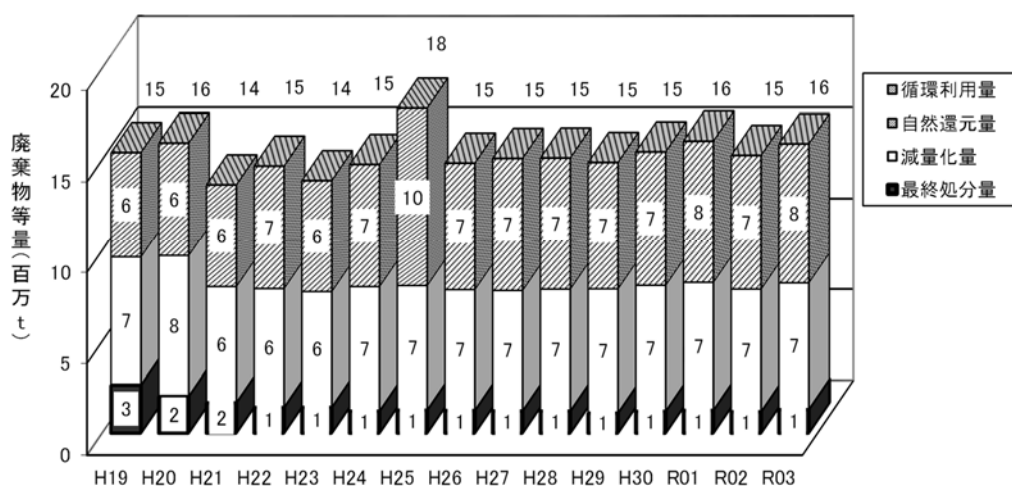

注 1) 平成 23 年度以降は災害廃棄物を除く値である。

図 2-2-11 循環利用量等の推移 (化石系)

表 2-2-1 廃棄物等の循環利用量の推計結果＜廃棄物統計別＞[令和 3 年度] (その 1)

| 計 | 一般廃棄物(災害廃棄物を含む) | | | | | | | | | | | | | | し尿 | | | | 産業廃棄物 | |
|-------------------|--------------------------|--------------------------|-----------------|--------|--------|------------|------------|-------|-------|-----------|-----------|--------------------------|-----|--------|---------|----------|---------|---------|-----------|----|
| | 合計 (災害 廃棄物 を含む) | 合計 (災害 廃棄物 を除く) | 一般廃棄物(災害廃棄物を除く) | | | | | | | | | | | | | し尿 小計 | 燃え殻 | 汚泥 | 有機性汚 泥 | |
| | | | 紙 | 金属 | ガラス | ペットボ トル | プラスチ ック | 厨芥 | 繊維 | 木竹草類 等 | 陶磁器類 等 | 一般 廃棄物 (災害 廃棄物) | 小計 | 燃え殻 | 汚泥 | | | | | |
| | | | | | | | | | | | | | | | | | | | | 小計 |
| 1. 発生量 | | | | | | | | | | | | | | 1. 発生量 | | | | 1. 発生量 | | |
| 発生量 | 534,527 | 534,156 | 41,391 | 41,020 | 14,695 | 1,908 | 1,243 | 632 | 4,498 | 11,079 | 1,401 | 4,649 | 915 | 370 | 18,300 | 375,917 | 2,185 | 159,818 | 115,902 | |
| 2. 区分パターン1 | | | | | | | | | | | | | | | | | | | | |
| 発生量 | 534,527 | 534,156 | 41,391 | 41,020 | 14,695 | 1,908 | 1,243 | 632 | 4,498 | 11,079 | 1,401 | 4,649 | 915 | 370 | 18,300 | 375,917 | 2,185 | 159,818 | 115,902 | |
| 直接循環利用量 | 99,145 | 98,966 | 3,663 | 3,484 | 2,647 | 143 | 187 | 79 | 82 | 95 | 155 | 95 | 0 | 179 | 54 | 9,771 | 166 | 676 | 0 | |
| 直接リユース小計 | 27 | 400 | 0 | 0 | 0 | 0 | 27 | 0 | 0 | 0 | 0 | 0 | 0 | 0 | 0 | 0 | 0 | 0 | 0 | |
| 製品リユース | | 400 | | 27 | 0 | 0 | 27 | 0 | 0 | 0 | 0 | 0 | 0 | 0 | 0 | 0 | 0 | 0 | 0 | |
| 部品リユース | | 0 | | 0 | 0 | 0 | 0 | 0 | 0 | 0 | 0 | 0 | 0 | 0 | 0 | 0 | 0 | 0 | 0 | |
| 直接リサイクル小計 | 98,565 | 98,566 | 3,456 | 2,647 | 143 | 159 | 79 | 82 | 95 | 155 | 95 | 0 | 0 | 54 | 9,771 | 166 | 676 | 0 | | |
| 燃料注1) | | 475 | | 17 | 0 | 0 | 0 | 17 | 0 | 0 | 0 | 0 | 0 | 0 | 278 | 0 | 0 | 0 | | |
| コンポスト原料 | | 23,515 | | 0 | 0 | 0 | 0 | 0 | 0 | 0 | 0 | 0 | 0 | 0 | 3,383 | 0 | 0 | 0 | | |
| 建設資材原料 | | 30,246 | | 0 | 0 | 0 | 0 | 0 | 0 | 0 | 0 | 0 | 0 | 0 | 2,339 | 0 | 0 | 0 | | |
| 鉄・非鉄金属原料 | | 36,349 | | 143 | 0 | 143 | 0 | 0 | 0 | 0 | 0 | 0 | 0 | 0 | 3,883 | 0 | 0 | 0 | | |
| その他製品原料注2) | | 23,515 | | 3,278 | 2,647 | 0 | 159 | 79 | 46 | 95 | 155 | 95 | 0 | 0 | 2,811 | 166 | 0 | 0 | | |
| 土壤改良・還元・土地造成 | | 1,768 | | 0 | 0 | 0 | 0 | 0 | 0 | 0 | 0 | 0 | 0 | 54 | 861 | 0 | 676 | 0 | | |
| 中和剤など | | 196 | | 0 | 0 | 0 | 0 | 0 | 0 | 0 | 0 | 0 | 0 | 0 | 100 | 0 | 0 | 0 | | |
| 高炉還元注3) | | 18 | | 18 | 0 | 0 | 0 | 18 | 0 | 0 | 0 | 0 | 0 | 0 | 0 | 0 | 0 | 0 | | |
| 直接自然還元量注4) | 71,903 | 71,903 | 0 | 0 | 0 | 0 | 0 | 0 | 0 | 0 | 0 | 0 | 0 | 0 | 66,806 | 0 | 0 | 0 | | |
| 直接最終処分量 | 4,916 | 4,899 | 387 | 340 | 68 | 94 | 50 | 5 | 33 | 24 | 3 | 16 | 48 | 47 | 68 | 4,461 | 409 | 562 | | |
| 埋立処分 | | | 387 | 340 | 68 | 94 | 50 | 5 | 33 | 24 | 3 | 16 | 48 | 47 | 68 | | | | | |
| 海洋投入処分 | 4,916 | 4,899 | 0 | 0 | 0 | 0 | 0 | 0 | 0 | 0 | 0 | 0 | 0 | 0 | 0 | 4,461 | 409 | 562 | | |
| 自家処理量注6) | 6 | 6 | 6 | 6 | 2 | 0 | 0 | 0 | 1 | 2 | 0 | 1 | 0 | 0 | 0 | 0 | 0 | 0 | | |
| プロセス1の量(中間処理等の量) | 358,556 | 358,412 | 37,334 | 37,191 | 11,976 | 1,671 | 1,006 | 548 | 4,383 | 10,957 | 1,242 | 4,538 | 867 | 144 | 18,176 | 295,078 | 1,610 | 158,580 | 115,902 | |
| 減量化量 | 210,267 | 210,246 | 29,454 | 29,433 | 10,332 | 0 | 0 | 281 | 3,460 | 10,118 | 1,119 | 4,124 | 0 | 21 | 18,053 | 162,046 | 132 | 147,348 | 109,372 | |
| 焼却による減量化量 | 41,747 | 41,714 | 28,979 | 28,946 | 10,154 | 0 | 0 | 281 | 3,413 | 9,924 | 1,107 | 4,067 | 0 | 33 | 487 | 11,567 | 0 | 7,173 | 7,173 | |
| 脱水・乾燥による減量化量 | | 143,153 | | 487 | 178 | 0 | 0 | 47 | 194 | 11 | 56 | 0 | 0 | 298 | 142,368 | 132 | 140,175 | 102,198 | | |
| 濃縮による減量化量 | | 23,378 | | 0 | 0 | 0 | 0 | 0 | 0 | 0 | 0 | 0 | 0 | 17,288 | 8,111 | 0 | 0 | 0 | | |
| 処理後循環利用量 | 136,496 | 136,366 | 4,793 | 4,673 | 979 | 804 | 557 | 267 | 923 | 755 | 91 | 254 | 43 | 120 | 103 | 128,869 | 1,436 | 10,327 | 6,038 | |
| 処理後リユース小計 | | 913 | | 0 | 0 | 0 | 0 | 0 | 0 | 0 | 0 | 0 | 0 | 0 | 135 | 0 | 0 | 0 | | |
| 製品リユース | | 135 | | 0 | 0 | 0 | 0 | 0 | 0 | 0 | 0 | 0 | 0 | 0 | 135 | 0 | 0 | 0 | | |
| 部品リユース | | 778 | | 0 | 0 | 0 | 0 | 0 | 0 | 0 | 0 | 0 | 0 | 0 | 0 | 0 | 0 | 0 | | |
| 処理後リサイクル小計 | 136,453 | 136,453 | 4,673 | 4,673 | 979 | 804 | 557 | 267 | 923 | 755 | 91 | 254 | 43 | 103 | 128,534 | 1,436 | 10,327 | 6,038 | | |
| 燃料注1) | | 8,716 | | 336 | 0 | 0 | 0 | 87 | 248 | 0 | 0 | 0 | 0 | 39 | 8,941 | 0 | 0 | 0 | | |
| コンポスト原料 | | 1,687 | | 147 | 0 | 0 | 0 | 0 | 81 | 0 | 86 | 0 | 0 | 1 | 1,540 | 0 | 737 | 737 | | |
| 建設資材原料 | | 74,590 | | 0 | 0 | 0 | 0 | 0 | 0 | 0 | 0 | 0 | 0 | 0 | 74,590 | 0 | 335 | 109 | | |
| セメント資源化 | | 12,445 | | 0 | 0 | 0 | 0 | 0 | 0 | 0 | 0 | 0 | 0 | 0 | 12,445 | 594 | 3,221 | 862 | | |
| 鉄・非鉄金属原料 | | 6,064 | | 780 | 0 | 780 | 0 | 0 | 0 | 0 | 0 | 0 | 0 | 0 | 3,363 | 0 | 0 | 0 | | |
| その他製品原料注2) | | 13,533 | | 3,411 | 979 | 24 | 557 | 267 | 835 | 426 | 91 | 187 | 43 | 0 | 9,899 | 842 | 0 | 0 | | |
| 土壤改良・還元・土地造成 | | 17,363 | | 0 | 0 | 0 | 0 | 0 | 0 | 0 | 0 | 0 | 0 | 63 | 17,300 | 0 | 6,033 | 4,330 | | |
| 中和剤など | | 1,056 | | 0 | 0 | 0 | 0 | 0 | 0 | 0 | 0 | 0 | 0 | 0 | 1,056 | 0 | 0 | 0 | | |
| 処理後自然還元量注5) | 4,329 | 4,329 | 0 | 0 | 0 | 0 | 0 | 0 | 0 | 0 | 0 | 0 | 0 | 0 | 0 | 0 | 0 | 0 | | |
| 処理後最終処分量 | 7,474 | 7,471 | 3,087 | 3,084 | 667 | 867 | 449 | 0 | 1 | 84 | 32 | 160 | 824 | 3 | 23 | 4,364 | 42 | 905 | 492 | |
| 埋立処分 | | | 3,087 | 3,084 | 667 | 867 | 449 | 0 | 1 | 84 | 32 | 160 | 824 | 3 | 23 | | | | | |
| 海洋投入処分 | 7,474 | 7,471 | 0 | 0 | 0 | 0 | 0 | 0 | 0 | 0 | 0 | 0 | 0 | 0 | 4,364 | 42 | 905 | 492 | | |
| うちプロセス2の量(焼却処理量) | 46,616 | 46,574 | 33,042 | 33,000 | 11,257 | 737 | 291 | 293 | 3,560 | 10,431 | 1,186 | 4,401 | 843 | 42 | 501 | 12,359 | 0 | 7,630 | 7,630 | |
| 直接焼却 | | 31,514 | 31,491 | 10,519 | 10,519 | 737 | 291 | 293 | 3,548 | 10,288 | 1,148 | 4,215 | 452 | 23 | 0 | 12,359 | 0 | 7,630 | 7,630 | |
| 処理後焼却 | 46,616 | 46,574 | 1,528 | 1,508 | 738 | 0 | 0 | 12 | 143 | 39 | 186 | 391 | 20 | 501 | 0 | 0 | 0 | 0 | | |
| 焼却による減量化量 | 41,747 | 41,714 | 28,979 | 28,946 | 10,154 | 0 | 0 | 281 | 3,413 | 9,924 | 1,107 | 4,067 | 0 | 33 | 487 | 11,567 | 0 | 7,173 | | |
| 処理後循環利用量 | 1,388 | 1,380 | 1,388 | 1,380 | 436 | 105 | 12 | 12 | 147 | 426 | 48 | 175 | 19 | 9 | 0 | 0 | 0 | 0 | | |
| 焼却処理後リユース小計 | | 0 | | 0 | 0 | 0 | 0 | 0 | 0 | 0 | 0 | 0 | 0 | 0 | 0 | 0 | 0 | 0 | | |
| 製品リユース | | 0 | | 0 | 0 | 0 | 0 | 0 | 0 | 0 | 0 | 0 | 0 | 0 | 0 | 0 | 0 | 0 | | |
| 部品リユース | | 0 | | 0 | 0 | 0 | 0 | 0 | 0 | 0 | 0 | 0 | 0 | 0 | 0 | 0 | 0 | 0 | | |
| 焼却処理後リサイクル小計 | 1,380 | 1,380 | 436 | 436 | 105 | 12 | 12 | 147 | 426 | 48 | 175 | 19 | 9 | 0 | 0 | 0 | 0 | 0 | | |
| 建設資材原料 | | 0 | | 0 | 0 | 0 | 0 | 0 | 0 | 0 | 0 | 0 | 0 | 0 | 0 | 0 | 0 | 0 | | |
| 鉄・非鉄金属原料 | | 81 | | 81 | 0 | 81 | 0 | 0 | 0 | 0 | 0 | 0 | 0 | 0 | 0 | 0 | 0 | 0 | | |
| その他製品原料注2) | | 1,299 | | 1,299 | 436 | 24 | 12 | 147 | 426 | 48 | 175 | 19 | 9 | 0 | 0 | 0 | 0 | 0 | | |
| 土壤改良・還元・土地造成 | | 0 | | 0 | 0 | 0 | 0 | 0 | 0 | 0 | 0 | 0 | 0 | 0 | 0 | 0 | 0 | 0 | | |
| 中和剤など | | 0 | | 0 | 0 | 0 | 0 | 0 | 0 | 0 | 0 | 0 | 0 | 0 | 0 | 0 | 0 | 0 | | |
| 焼却処理後最終処分量 | 2,689 | 2,688 | 2,675 | 2,673 | 667 | 832 | 279 | 0 | 81 | 32 | 159 | 824 | 1 | 14 | 0 | 0 | 0 | 0 | | |
| 埋立処分 | | | 2,675 | 2,673 | 667 | 832 | 279 | 0 | 81 | 32 | 159 | 824 | 1 | 14 | | | | | | |
| 海洋投入処分 | 2,689 | 2,688 | 0 | 0 | 0 | 0 | 0 | 0 | 0 | 0 | 0 | 0 | 0 | 0 | 0 | 0 | 0 | 0 | | |
| 3. 区分パターン2 | | | | | | | | | | | | | | | | | | | | |
| 発生量 | 534,527 | 534,156 | 41,391 | 41,020 | 14,695 | 1,908 | 1,243 | 632 | 4,498 | 11,079 | 1,401 | 4,649 | 915 | 370 | 18,300 | 375,917 | 2,185 | 159,818 | 115,902 | |
| 循環利用量 | 235,631 | 235,332 | 8,456 | 8,157 | 3,627 | 947 | 743 | 346 | 1,004 | 851 | 247 | 349 | 43 | 299 | 156 | 138,440 | 1,602 | 11,003 | 6,038 | |
| リユース | | 1,314 | | 27 | 0 | 0 | 27 | 0 | 0 | 0 | 0 | 0 | 0 | 0 | 0 | 135 | 0 | 0 | 0 | |
| 直接リユース | | 400 | | 27 | 0 | 0 | 27 | 0 | 0 | 0 | 0 | 0 | 0 | 0 | 0 | 0 | 0 | 0 | | |
| 処理後リユース | | 913 | | 0 | 0 | 0 | 0 | 0 | 0 | 0 | 0 | 0 | 0 | 0 | 135 | 0 | 0 | 0 | | |
| リサイクル | 234,018 | 234,018 | 8,130 | 3,627 | 947 | 716 | 346 | 1,004 | 851 | 247 | 349 | 43 | 43 | 156 | 138,305 | 1,602 | 11,003 | 6,038 | | |
| 直接リサイクル | | 98,565 | | 3,456 | 2,647 | 143 | 159 | 79 | 82 | 95 | 155 | 95 | 0 | 54 | 9,771 | 166 | 676 | 0 | | |
| 処理後リサイクル | | 135,453 | | 4,673 | 979 | 804 | 557 | 267 | 923 | 755 | 91 | 254 | 43 | 103 | 128,534 | 1,436 | 10,327 | 6,038 | | |
| 減量化量 | 210,273 | 210,252 | 29,460 | 29,440 | 10,334 | 0 | 0 | 281 | 3,461 | 10,120 | 1,119 | 4,124 | 0 | 21 | 18,053 | 162,046 | 132 | 147,348 | 109,372 | |
| 焼却による減量化量 | 41,747 | 41,714 | 28,979 | 28,946 | 10,154 | 0 | 0 | 281 | 3,413 | 9,924 | 1,107 | 4,067 | 0 | 33 | 487 | 11,567 | 0 | 7,173 | 7,173 | |
| 脱水・乾燥による減量化量 | | 143,153 | | 487 | 178 | 0 | 0 | 47 | 194 | 11 | 56 | | | | | | | | | |

表 2-2-1 廃棄物等の循環利用量の推計結果<廃棄物統計別>[令和3年度] (その2)

| (単位:千/年) | 産業廃棄物 | | | | | | | | | | | | | | | | | 紙くず | 木くず | 繊維くず | 動植物性 残さ | | | |
|-------------------|--------|--------------|--------|------------------------------|--------|-------|-------|-------|---------------|-------|-----|-----|-------|-------|-------|-----|-------|-----|-----|------|------------|---------------|------|------------|
| | 汚泥 | | | | | 廃油 | 廃酸 | 廃7/4 | 廃プラスチック類 | | | | 7/3 | 7/4 | 7/5 | 7/6 | 7/7 | | | | | | | |
| | 有機性汚泥 | | 無機性汚泥 | | | | | | 製造業 | | | | | | | | | | | | | 農業用 プラスチック | 廃7/4 | その他 7/4 |
| | 下水汚泥 | 製造業 有機性汚泥 | 上水汚泥 | 建設業、 製造業、 建築等 無機性汚泥 | 製造業 | | | | 農業用 プラスチック | 7/3 | 7/4 | 7/5 | | | | | | | | | | | | |
| 1. 発生量 | 77,280 | 38,622 | 43,916 | 5,981 | 37,935 | 2,936 | 3,103 | 2,521 | 7,351 | 3,459 | 101 | 987 | 2,803 | 791 | 7,740 | 93 | 2,391 | | | | | | | |
| 2. 区分パターン1 | 77,280 | 38,622 | 43,916 | 5,981 | 37,935 | 2,936 | 3,103 | 2,521 | 7,351 | 3,459 | 101 | 987 | 2,803 | 791 | 7,740 | 93 | 2,391 | | | | | | | |
| 発生量 | 77,280 | 38,622 | 43,916 | 5,981 | 37,935 | 2,936 | 3,103 | 2,521 | 7,351 | 3,459 | 101 | 987 | 2,803 | 791 | 7,740 | 93 | 2,391 | | | | | | | |
| 直接循環利用量 | 0 | 0 | 0 | 0 | 0 | 0 | 0 | 0 | 0 | 0 | 0 | 0 | 0 | 0 | 0 | 0 | 0 | | | | | | | |
| 直接リユース小計 | 0 | 0 | 0 | 0 | 0 | 0 | 0 | 0 | 0 | 0 | 0 | 0 | 0 | 0 | 0 | 0 | 0 | | | | | | | |
| 製品リユース | 0 | 0 | 0 | 0 | 0 | 0 | 0 | 0 | 0 | 0 | 0 | 0 | 0 | 0 | 0 | 0 | 0 | | | | | | | |
| 部品リユース | 0 | 0 | 0 | 0 | 0 | 0 | 0 | 0 | 0 | 0 | 0 | 0 | 0 | 0 | 0 | 0 | 0 | | | | | | | |
| 直接リサイクル小計 | 0 | 0 | 676 | 0 | 676 | 231 | 67 | 33 | 72 | 39 | 0 | 32 | 36 | 129 | 2 | 155 | 0 | | | | | | | |
| 燃料注1) | 0 | 0 | 0 | 0 | 231 | 0 | 0 | 0 | 47 | 26 | 0 | 21 | 0 | 0 | 0 | 0 | 0 | | | | | | | |
| コンポスト原料 | 0 | 0 | 0 | 0 | 0 | 0 | 0 | 0 | 0 | 0 | 0 | 0 | 0 | 0 | 0 | 0 | 0 | | | | | | | |
| 建設資材原料 | 0 | 0 | 0 | 0 | 0 | 0 | 0 | 0 | 0 | 0 | 0 | 0 | 0 | 0 | 0 | 0 | 0 | | | | | | | |
| 鉄・非鉄金属原料 | 0 | 0 | 0 | 0 | 0 | 0 | 0 | 0 | 0 | 0 | 0 | 0 | 0 | 0 | 0 | 0 | 0 | | | | | | | |
| その他製品原料 注2) | 0 | 0 | 0 | 0 | 0 | 0 | 0 | 0 | 25 | 14 | 0 | 11 | 36 | 129 | 2 | 0 | 0 | | | | | | | |
| 土壌改良・還元・土地造成 | 0 | 0 | 676 | 0 | 676 | 0 | 0 | 0 | 0 | 0 | 0 | 0 | 0 | 0 | 0 | 0 | 155 | | | | | | | |
| 中和剤など | 0 | 0 | 0 | 0 | 0 | 0 | 67 | 33 | 0 | 0 | 0 | 0 | 0 | 0 | 0 | 0 | 0 | | | | | | | |
| 高炉還元 注3) | 0 | 0 | 0 | 0 | 0 | 0 | 0 | 0 | 0 | 0 | 0 | 0 | 0 | 0 | 0 | 0 | 0 | | | | | | | |
| 直接自然還元量 注4) | 0 | 0 | 0 | 0 | 0 | 0 | 0 | 0 | 0 | 0 | 0 | 0 | 0 | 0 | 0 | 0 | 0 | | | | | | | |
| 直接最終処分量 | 0 | 0 | 562 | 0 | 562 | 2 | 0 | 0 | 314 | 150 | 10 | 33 | 121 | 15 | 40 | 3 | 8 | | | | | | | |
| 埋立処分 | 0 | 0 | 562 | 0 | 562 | 2 | 0 | 0 | 314 | 150 | 10 | 33 | 121 | 15 | 40 | 3 | 8 | | | | | | | |
| 海洋投入処分 | 0 | 0 | 0 | 0 | 0 | 0 | 0 | 0 | 0 | 0 | 0 | 0 | 0 | 0 | 0 | 0 | 0 | | | | | | | |
| 自家処理量 注6) | 77,280 | 38,622 | 43,916 | 5,981 | 37,935 | 2,936 | 3,103 | 2,521 | 7,351 | 3,459 | 101 | 987 | 2,803 | 791 | 7,740 | 93 | 2,391 | | | | | | | |
| プロセス1の量(中間処理等の量) | 77,280 | 38,622 | 43,916 | 5,981 | 37,935 | 2,936 | 3,103 | 2,521 | 7,351 | 3,459 | 101 | 987 | 2,803 | 791 | 7,740 | 93 | 2,391 | | | | | | | |
| 減量化量 | 74,686 | 34,686 | 37,977 | 5,020 | 32,957 | 1,556 | 2,132 | 1,971 | 1,621 | 890 | 10 | 0 | 721 | 130 | 872 | 26 | 895 | | | | | | | |
| 焼却による減量化量 | 5,821 | 1,352 | 0 | 0 | 1,556 | 0 | 0 | 1,621 | 890 | 10 | 0 | 0 | 721 | 130 | 872 | 26 | 90 | | | | | | | |
| 脱水・乾燥による減量化量 | 68,865 | 33,334 | 37,977 | 5,020 | 32,957 | 0 | 0 | 0 | 0 | 0 | 0 | 0 | 0 | 0 | 0 | 0 | 806 | | | | | | | |
| 濃縮による減量化量 | 0 | 0 | 0 | 0 | 0 | 2,132 | 1,971 | 0 | 0 | 0 | 0 | 0 | 0 | 0 | 0 | 0 | 0 | | | | | | | |
| 処理後循環利用量 | 2,351 | 3,687 | 4,289 | 786 | 3,503 | 1,098 | 854 | 470 | 4,461 | 1,924 | 74 | 904 | 1,559 | 590 | 6,537 | 51 | 1,306 | | | | | | | |
| 処理後リユース小計 | 0 | 0 | 0 | 0 | 0 | 0 | 0 | 135 | 0 | 135 | 0 | 135 | 0 | 0 | 0 | 0 | 0 | | | | | | | |
| 製品リユース | 0 | 0 | 0 | 0 | 0 | 0 | 0 | 135 | 0 | 135 | 0 | 135 | 0 | 0 | 0 | 0 | 0 | | | | | | | |
| 部品リユース | 0 | 0 | 0 | 0 | 0 | 0 | 0 | 0 | 0 | 0 | 0 | 0 | 0 | 0 | 0 | 0 | 0 | | | | | | | |
| 処理後リサイクル小計 | 2,351 | 3,687 | 4,289 | 786 | 3,503 | 1,098 | 854 | 470 | 4,461 | 1,924 | 74 | 769 | 1,559 | 590 | 6,537 | 51 | 1,306 | | | | | | | |
| 燃料注1) | 0 | 0 | 0 | 0 | 773 | 0 | 0 | 2,582 | 1,054 | 41 | 633 | 854 | 0 | 4,986 | 0 | 0 | 0 | | | | | | | |
| コンポスト原料 | 737 | 0 | 0 | 0 | 0 | 0 | 0 | 0 | 0 | 0 | 0 | 0 | 0 | 0 | 0 | 0 | 803 | | | | | | | |
| 建設資材原料 | 109 | 0 | 226 | 226 | 0 | 0 | 0 | 0 | 0 | 0 | 0 | 0 | 0 | 0 | 0 | 0 | 0 | | | | | | | |
| セメント資源化 | 862 | 0 | 2,359 | 121 | 2,338 | 302 | 25 | 235 | 565 | 312 | 0 | 253 | 2 | 7 | 14 | 0 | 0 | | | | | | | |
| 鉄・非鉄金属原料 | 0 | 0 | 0 | 0 | 0 | 8 | 0 | 0 | 0 | 0 | 0 | 0 | 0 | 0 | 0 | 0 | 0 | | | | | | | |
| その他製品原料 注2) | 0 | 0 | 0 | 0 | 23 | 0 | 0 | 1,179 | 558 | 32 | 136 | 452 | 588 | 1,551 | 44 | 0 | 0 | | | | | | | |
| 土壌改良・還元・土地造成 | 643 | 3,687 | 1,703 | 438 | 1,265 | 0 | 0 | 0 | 0 | 0 | 0 | 0 | 0 | 0 | 0 | 0 | 489 | | | | | | | |
| 中和剤など | 0 | 0 | 0 | 0 | 0 | 0 | 621 | 235 | 0 | 0 | 0 | 0 | 0 | 0 | 0 | 0 | 0 | | | | | | | |
| 処理後自然還元量 注5) | 243 | 249 | 412 | 175 | 237 | 50 | 51 | 46 | 884 | 456 | 7 | 50 | 370 | 19 | 161 | 10 | 27 | | | | | | | |
| 処理後最終処分量 | 243 | 249 | 412 | 175 | 237 | 50 | 51 | 46 | 884 | 456 | 7 | 50 | 370 | 19 | 161 | 10 | 27 | | | | | | | |
| 埋立処分 | 243 | 249 | 412 | 175 | 237 | 50 | 51 | 46 | 884 | 456 | 7 | 50 | 370 | 19 | 161 | 10 | 27 | | | | | | | |
| 海洋投入処分 | 0 | 0 | 0 | 0 | 0 | 0 | 0 | 0 | 0 | 0 | 0 | 0 | 0 | 0 | 0 | 0 | 0 | | | | | | | |
| うちプロセス2の量(焼却処理量) | 5,940 | 1,690 | 0 | 0 | 1,604 | 0 | 0 | 1,801 | 988 | 12 | 0 | 801 | 137 | 958 | 28 | 95 | 0 | | | | | | | |
| 直接焼却 | 5,940 | 1,690 | 0 | 0 | 1,604 | 0 | 0 | 1,801 | 988 | 12 | 0 | 801 | 137 | 958 | 28 | 95 | 0 | | | | | | | |
| 処理後焼却 | 0 | 0 | 0 | 0 | 0 | 0 | 0 | 0 | 0 | 0 | 0 | 0 | 0 | 0 | 0 | 0 | 0 | | | | | | | |
| 焼却による減量化量 | 5,821 | 1,352 | 0 | 0 | 1,556 | 0 | 0 | 1,621 | 890 | 10 | 0 | 721 | 130 | 872 | 26 | 90 | 0 | | | | | | | |
| 焼却処理後循環利用量 | 0 | 0 | 0 | 0 | 0 | 0 | 0 | 0 | 0 | 0 | 0 | 0 | 0 | 0 | 0 | 0 | 0 | | | | | | | |
| 焼却処理後リユース小計 | 0 | 0 | 0 | 0 | 0 | 0 | 0 | 0 | 0 | 0 | 0 | 0 | 0 | 0 | 0 | 0 | 0 | | | | | | | |
| 製品リユース | 0 | 0 | 0 | 0 | 0 | 0 | 0 | 0 | 0 | 0 | 0 | 0 | 0 | 0 | 0 | 0 | 0 | | | | | | | |
| 部品リユース | 0 | 0 | 0 | 0 | 0 | 0 | 0 | 0 | 0 | 0 | 0 | 0 | 0 | 0 | 0 | 0 | 0 | | | | | | | |
| 処理後リサイクル小計 | 0 | 0 | 0 | 0 | 0 | 0 | 0 | 0 | 0 | 0 | 0 | 0 | 0 | 0 | 0 | 0 | 0 | | | | | | | |
| 建設資材原料 | 0 | 0 | 0 | 0 | 0 | 0 | 0 | 0 | 0 | 0 | 0 | 0 | 0 | 0 | 0 | 0 | 0 | | | | | | | |
| 鉄・非鉄金属原料 | 0 | 0 | 0 | 0 | 0 | 0 | 0 | 0 | 0 | 0 | 0 | 0 | 0 | 0 | 0 | 0 | 0 | | | | | | | |
| その他製品原料 注2) | 0 | 0 | 0 | 0 | 0 | 0 | 0 | 0 | 0 | 0 | 0 | 0 | 0 | 0 | 0 | 0 | 0 | | | | | | | |
| 土壌改良・還元・土地造成 | 0 | 0 | 0 | 0 | 0 | 0 | 0 | 0 | 0 | 0 | 0 | 0 | 0 | 0 | 0 | 0 | 0 | | | | | | | |
| 中和剤など | 0 | 0 | 0 | 0 | 0 | 0 | 0 | 0 | 0 | 0 | 0 | 0 | 0 | 0 | 0 | 0 | 0 | | | | | | | |
| 焼却処理後最終処分量 | 243 | 249 | 412 | 175 | 237 | 50 | 51 | 46 | 884 | 456 | 7 | 50 | 370 | 19 | 161 | 10 | 27 | | | | | | | |
| 埋立処分 | 243 | 249 | 412 | 175 | 237 | 50 | 51 | 46 | 884 | 456 | 7 | 50 | 370 | 19 | 161 | 10 | 27 | | | | | | | |
| 海洋投入処分 | 0 | 0 | 0 | 0 | 0 | 0 | 0 | 0 | 0 | 0 | 0 | 0 | 0 | 0 | 0 | 0 | 0 | | | | | | | |
| 3. 区分パターン2 | 77,280 | 38,622 | 43,916 | 5,981 | 37,935 | 2,936 | 3,103 | 2,521 | 7,351 | 3,459 | 101 | 987 | 2,803 | 791 | 7,740 | 93 | 2,391 | | | | | | | |
| 発生量 | 77,280 | 38,622 | 43,916 | 5,981 | 37,935 | 2,936 | 3,103 | 2,521 | 7,351 | 3,459 | 101 | 987 | 2,803 | 791 | 7,740 | 93 | 2,391 | | | | | | | |
| 循環利用量 | 2,351 | 3,687 | 4,289 | 786 | 3,503 | 1,098 | 854 | 470 | 4,461 | 1,924 | 74 | 904 | 1,559 | 590 | 6,537 | 51 | 1,306 | | | | | | | |
| リユース | 0 | 0 | 0 | 0 | 0 | 0 | 0 | 135 | 0 | 135 | 0 | 135 | 0 | 0 | 0 | 0 | 0 | | | | | | | |
| 直接リユース | 0 | 0 | 0 | 0 | 0 | 0 | 0 | 0 | 0 | 0 | 0 | 0 | 0 | 0 | 0 | 0 | 0 | | | | | | | |
| 処理後リユース | 0 | 0 | 0 | 0 | 0 | 0 | 0 | 135 | 0 | 135 | 0 | 135 | 0 | 0 | 0 | 0 | 0 | | | | | | | |
| リサイクル | 2,351 | 3,687 | 4,289 | 786 | 3,503 | 1,098 | 854 | 470 | 4,461 | 1,924 | 74 | 769 | 1,559 | 590 | 6,537 | 51 | 1,306 | | | | | | | |
| 直接リサイクル | 0 | 0 | 676 | 0 | 676 | 231 | 67 | 33 | 72 | 39 | 0 | 32 | 36 | 129 | 2 | 155 | 0 | | | | | | | |
| 処理後リサイクル | 2,351 | 3,687 | 4,289 | 786 | 3,503 | 1,098 | 854 | 470 | 4,461 | 1,924 | 74 | 769 | 1,559 | 590 | 6,537 | 51 | 1,306 | | | | | | | |
| 減量化量 | 74,686 | 34,686 | 37,977 | 5,020 | 32,957 | 1,556 | 2,132 | 1,971 | 1,621 | 890 | 10 | 0 | 721 | 130 | 872 | 26 | 895 | | | | | | | |
| 焼却による減量化量 | 5,821 | 1,352 | 0 | 0 | 1,556 | 0 | 0 | 1,621 | 890 | 10 | 0 | 721 | 130 | 872 | 26 | 90 | 0 | | | | | | | |
| 脱水・乾燥による減量化量 | 68,865 | 33,334 | 37,977 | 5,020 | 32,957 | 0 | 0 | 0 | 0 | 0 | 0 | 0 | 0 | 0 | 0 | 0 | 806 | | | | | | | |
| 濃縮による減量化量 | 0 | 0 | 0 | 0 | 0 | 2,132 | 1,971 | 0 | 0 | 0 | 0 | 0 | 0 | 0 | 0 | 0 | 0 | | | | | | | |
| 自家処理量 注6) | 0 | 0 | 0 | 0 | 0 | 0 | 0 | 0 | 0 | 0 | 0 | 0 | 0 | 0 | 0 | 0 | 0 | | | | | | | |
| 最終処分量 | 243 | 249 | 412 | 175 | 237 | 50 | 51 | 47 | 1,198 | 606 | 17 | 83 | 491 | 34 | 201 | 13 | 35 | | | | | | | |
| 直接最終処分量 | 0 | 0 | 562 | 0 | 562 | 2 | 0 | 0 | 314 | 150 | 10 | 33 | 121 | 15 | 40 | 3 | 8 | | | | | | | |
| 処理後最終処分量 | 243 | 249 | 412 | 175 | 237 | 50 | | | | | | | | | | | | | | | | | | |

表 2-2-1 廃棄物等の循環利用量の推計結果<廃棄物統計別>[令和3年度] (その3)

| (単位:千t/年) | 産業廃棄物 | | | | | | | | 廃棄物統計外の個別製品統計データ | | | | | | | | |
|-----------|-------|-------|--------|--------|--------|--------|--------|-------|-------------------|---------------|----------------|---------------|-----------------|-------------------------|-----------------|-------|-------|
| | ゴムくず | 金属くず | ガラス陶磁器 | 磁さい | がれき類 | ばいじん | 動物のふん尿 | 動物の死体 | ガラスびんリサイクル促進協議会資料 | アルミ缶リサイクル協会資料 | スチール缶リサイクル協会資料 | 全国牛乳容器環境協議会資料 | (財)古紙再生促進センター資料 | 環境省、経済産業省、(注)日本自動車工業会資料 | 農林水産省農産園芸局産産課資料 | | |
| | | | | | | | | | ガラスびん | アルミ缶 | スチール缶 | 飲料用紙容器 | 古紙 | 自動車 | 稲わら | まわら | |
| | 15 | 6,895 | 8,041 | 11,303 | 62,499 | 16,798 | 81,271 | 168 | 98,919 | 564 | 50 | 236 | 32 | 14,373 | 2,413 | 7,592 | 1,090 |

1. 発生量

| | | | | | | | | | | | | | | | | | |
|-----|----|-------|-------|--------|--------|--------|--------|-----|--------|-----|----|-----|----|--------|-------|-------|-------|
| 発生量 | 15 | 6,895 | 8,041 | 11,303 | 62,499 | 16,798 | 81,271 | 168 | 98,919 | 564 | 50 | 236 | 32 | 14,373 | 2,413 | 7,592 | 1,090 |
|-----|----|-------|-------|--------|--------|--------|--------|-----|--------|-----|----|-----|----|--------|-------|-------|-------|

2. 区分パターン1

| 発生量 | 15 | 6,895 | 8,041 | 11,303 | 62,499 | 16,798 | 81,271 | 168 | 98,919 | 564 | 50 | 236 | 32 | 14,373 | 2,413 | 7,592 | 1,090 |
|------------------|----|-------|-------|--------|--------|--------|--------|-----|--------|-----|----|-----|----|--------|--------|-------|-------|
| 直接循環利用量 | 0 | 3,383 | 160 | 1,844 | 497 | 2,315 | 0 | 6 | 85,657 | 373 | 0 | 0 | 0 | 14,373 | 0 | 0 | 0 |
| 直接リユース小計 | 0 | 0 | 0 | 0 | 0 | 0 | 0 | 0 | 373 | 373 | 0 | 0 | 0 | 0 | 0 | 0 | 0 |
| 製品リユース | 0 | 0 | 0 | 0 | 0 | 0 | 0 | 0 | 373 | 373 | 0 | 0 | 0 | 0 | 0 | 0 | 0 |
| 部品リユース | 0 | 0 | 0 | 0 | 0 | 0 | 0 | 0 | 0 | 0 | 0 | 0 | 0 | 0 | 0 | 0 | 0 |
| 直接リサイクル小計 | 0 | 3,383 | 160 | 1,844 | 497 | 2,315 | 0 | 6 | 85,284 | 0 | 0 | 0 | 0 | 14,373 | 0 | 0 | 0 |
| 燃料注1) | 0 | 0 | 0 | 0 | 0 | 0 | 0 | 0 | 180 | 0 | 0 | 0 | 0 | 0 | 0 | 0 | 0 |
| コンポスト原料 | 0 | 0 | 0 | 0 | 0 | 0 | 0 | 0 | 0 | 0 | 0 | 0 | 0 | 0 | 0 | 0 | 0 |
| 建設資材原料 | 0 | 0 | 160 | 1,683 | 497 | 0 | 0 | 0 | 27,906 | 0 | 0 | 0 | 0 | 0 | 0 | 0 | 0 |
| 鉄・非鉄金属原料 | 0 | 3,383 | 0 | 0 | 0 | 0 | 0 | 0 | 32,824 | 0 | 0 | 0 | 0 | 0 | 0 | 0 | 0 |
| その他製品原料注2) | 0 | 0 | 0 | 137 | 0 | 2,315 | 0 | 0 | 23,426 | 0 | 0 | 0 | 0 | 14,373 | 0 | 0 | 0 |
| 土壤改良・還元・土地造成 | 0 | 0 | 0 | 24 | 0 | 0 | 0 | 6 | 851 | 0 | 0 | 0 | 0 | 0 | 0 | 0 | 0 |
| 中和剤など | 0 | 0 | 0 | 0 | 0 | 0 | 0 | 0 | 96 | 0 | 0 | 0 | 0 | 0 | 0 | 0 | 0 |
| 高炉還元注3) | 0 | 0 | 0 | 0 | 0 | 0 | 0 | 0 | 0 | 0 | 0 | 0 | 0 | 0 | 0 | 0 | 0 |
| 直接自然還元注4) | 0 | 0 | 0 | 0 | 0 | 0 | 66,606 | 0 | 5,297 | 0 | 0 | 0 | 0 | 0 | 0 | 4,986 | 311 |
| 直接最終処分量 | 1 | 27 | 554 | 605 | 791 | 1,130 | 0 | 1 | 0 | 0 | 0 | 0 | 0 | 0 | 0 | 0 | 0 |
| 埋立処分 | 1 | 27 | 554 | 605 | 791 | 1,130 | 0 | 1 | 0 | 0 | 0 | 0 | 0 | 0 | 0 | 0 | 0 |
| 海洋投入処分 | 0 | 0 | 0 | 0 | 0 | 0 | 0 | 0 | 0 | 0 | 0 | 0 | 0 | 0 | 0 | 0 | 0 |
| 自家処理量注6) | 0 | 0 | 0 | 0 | 0 | 0 | 0 | 0 | 0 | 0 | 0 | 0 | 0 | 0 | 0 | 0 | 0 |
| プロセス1の量(中間処理等の量) | 15 | 3,485 | 7,327 | 8,854 | 61,212 | 13,352 | 14,664 | 161 | 7,965 | 191 | 50 | 236 | 32 | 0 | 2,413 | 2,606 | 779 |
| 減量化量 | 2 | 0 | 0 | 0 | 0 | 1,255 | 4,008 | 97 | 714 | 0 | 0 | 0 | 0 | 0 | 0 | 210 | 290 |
| 焼却による減量化量 | 2 | 0 | 0 | 0 | 0 | 0 | 0 | 97 | 714 | 0 | 0 | 0 | 0 | 0 | 0 | 210 | 290 |
| 脱水・乾燥による減量化量 | 0 | 0 | 0 | 0 | 0 | 1,255 | 0 | 0 | 0 | 0 | 0 | 0 | 0 | 0 | 0 | 0 | 0 |
| 濃縮による減量化量 | 0 | 0 | 0 | 0 | 0 | 0 | 4,008 | 0 | 0 | 0 | 0 | 0 | 0 | 0 | 0 | 0 | 0 |
| 処理後循環利用量 | 10 | 3,355 | 6,653 | 8,639 | 60,307 | 11,905 | 10,613 | 57 | 2,922 | 191 | 50 | 236 | 32 | 0 | 2,413 | 0 | 0 |
| 処理後リユース小計 | 0 | 0 | 0 | 0 | 0 | 0 | 0 | 0 | 778 | 0 | 0 | 0 | 0 | 0 | 778 | 0 | 0 |
| 製品リユース | 0 | 0 | 0 | 0 | 0 | 0 | 0 | 0 | 0 | 0 | 0 | 0 | 0 | 0 | 0 | 0 | 0 |
| 部品リユース | 0 | 0 | 0 | 0 | 0 | 0 | 0 | 0 | 778 | 0 | 0 | 0 | 0 | 0 | 778 | 0 | 0 |
| 処理後リサイクル小計 | 10 | 3,355 | 6,653 | 8,639 | 60,307 | 11,905 | 10,613 | 57 | 2,144 | 191 | 50 | 236 | 32 | 0 | 1,635 | 0 | 0 |
| 燃料注1) | 0 | 0 | 0 | 0 | 0 | 0 | 0 | 0 | 0 | 0 | 0 | 0 | 0 | 0 | 0 | 0 | 0 |
| コンポスト原料 | 0 | 0 | 0 | 0 | 0 | 0 | 0 | 0 | 0 | 0 | 0 | 0 | 0 | 0 | 0 | 0 | 0 |
| 建設資材原料 | 0 | 0 | 6,503 | 7,531 | 60,220 | 0 | 0 | 0 | 0 | 0 | 0 | 0 | 0 | 0 | 0 | 0 | 0 |
| セメント資源化 | 0 | 0 | 150 | 388 | 87 | 6,856 | 0 | 0 | 0 | 0 | 0 | 0 | 0 | 0 | 0 | 0 | 0 |
| 鉄・非鉄金属原料 | 0 | 3,355 | 0 | 0 | 0 | 0 | 0 | 0 | 1,921 | 0 | 50 | 236 | 0 | 0 | 1,635 | 0 | 0 |
| その他製品原料注2) | 10 | 0 | 0 | 613 | 0 | 5,049 | 0 | 0 | 223 | 191 | 0 | 0 | 32 | 0 | 0 | 0 | 0 |
| 土壤改良・還元・土地造成 | 0 | 0 | 0 | 107 | 0 | 10,613 | 57 | 0 | 0 | 0 | 0 | 0 | 0 | 0 | 10,613 | 0 | 0 |
| 中和剤など | 0 | 0 | 0 | 0 | 0 | 0 | 0 | 0 | 0 | 0 | 0 | 0 | 0 | 0 | 0 | 0 | 0 |
| 自家処理量注6) | 0 | 0 | 0 | 0 | 0 | 0 | 0 | 0 | 0 | 0 | 0 | 0 | 0 | 0 | 0 | 0 | 0 |
| 処理後自然還元注5) | 0 | 0 | 0 | 0 | 0 | 0 | 0 | 0 | 4,329 | 0 | 0 | 0 | 0 | 0 | 0 | 2,397 | 489 |
| 処理後最終処分量 | 2 | 131 | 674 | 215 | 904 | 192 | 43 | 7 | 0 | 0 | 0 | 0 | 0 | 0 | 0 | 0 | 0 |
| 埋立処分 | 2 | 131 | 674 | 215 | 904 | 192 | 43 | 7 | 0 | 0 | 0 | 0 | 0 | 0 | 0 | 0 | 0 |
| 海洋投入処分 | 0 | 0 | 0 | 0 | 0 | 0 | 0 | 0 | 0 | 0 | 0 | 0 | 0 | 0 | 0 | 0 | 0 |
| うちプロセス2の量(焼却処理量) | 3 | 0 | 0 | 0 | 0 | 0 | 0 | 103 | 714 | 0 | 0 | 0 | 0 | 0 | 0 | 210 | 290 |
| 直接焼却 | 3 | 0 | 0 | 0 | 0 | 0 | 0 | 103 | 714 | 0 | 0 | 0 | 0 | 0 | 0 | 210 | 290 |
| 処理後焼却 | 0 | 0 | 0 | 0 | 0 | 0 | 0 | 0 | 0 | 0 | 0 | 0 | 0 | 0 | 0 | 0 | 0 |
| 焼却による減量化量 | 2 | 0 | 0 | 0 | 0 | 0 | 0 | 97 | 714 | 0 | 0 | 0 | 0 | 0 | 0 | 210 | 290 |
| 焼却処理後循環利用量 | 0 | 0 | 0 | 0 | 0 | 0 | 0 | 0 | 0 | 0 | 0 | 0 | 0 | 0 | 0 | 0 | 0 |
| 焼却処理後リユース小計 | 0 | 0 | 0 | 0 | 0 | 0 | 0 | 0 | 0 | 0 | 0 | 0 | 0 | 0 | 0 | 0 | 0 |
| 製品リユース | 0 | 0 | 0 | 0 | 0 | 0 | 0 | 0 | 0 | 0 | 0 | 0 | 0 | 0 | 0 | 0 | 0 |
| 部品リユース | 0 | 0 | 0 | 0 | 0 | 0 | 0 | 0 | 0 | 0 | 0 | 0 | 0 | 0 | 0 | 0 | 0 |
| 焼却処理後リサイクル小計 | 0 | 0 | 0 | 0 | 0 | 0 | 0 | 0 | 0 | 0 | 0 | 0 | 0 | 0 | 0 | 0 | 0 |
| 建設資材原料 | 0 | 0 | 0 | 0 | 0 | 0 | 0 | 0 | 0 | 0 | 0 | 0 | 0 | 0 | 0 | 0 | 0 |
| 鉄・非鉄金属原料 | 0 | 0 | 0 | 0 | 0 | 0 | 0 | 0 | 0 | 0 | 0 | 0 | 0 | 0 | 0 | 0 | 0 |
| その他製品原料注2) | 0 | 0 | 0 | 0 | 0 | 0 | 0 | 0 | 0 | 0 | 0 | 0 | 0 | 0 | 0 | 0 | 0 |
| 土壤改良・還元・土地造成 | 0 | 0 | 0 | 0 | 0 | 0 | 0 | 0 | 0 | 0 | 0 | 0 | 0 | 0 | 0 | 0 | 0 |
| 中和剤など | 0 | 0 | 0 | 0 | 0 | 0 | 0 | 0 | 0 | 0 | 0 | 0 | 0 | 0 | 0 | 0 | 0 |
| 焼却処理後最終処分量 | 0 | 0 | 0 | 0 | 0 | 0 | 0 | 0 | 0 | 0 | 0 | 0 | 0 | 0 | 0 | 0 | 0 |
| 埋立処分 | 0 | 0 | 0 | 0 | 0 | 0 | 0 | 0 | 0 | 0 | 0 | 0 | 0 | 0 | 0 | 0 | 0 |
| 海洋投入処分 | 0 | 0 | 0 | 0 | 0 | 0 | 0 | 0 | 0 | 0 | 0 | 0 | 0 | 0 | 0 | 0 | 0 |

3. 区分パターン2

| 発生量 | 15 | 6,895 | 8,041 | 11,303 | 62,499 | 16,798 | 81,271 | 168 | 98,919 | 564 | 50 | 236 | 32 | 14,373 | 2,413 | 7,592 | 1,090 |
|--------------|----|-------|-------|--------|--------|--------|--------|-----|--------|-----|----|-----|----|--------|-------|-------|-------|
| 循環利用量 | 10 | 6,737 | 6,813 | 10,484 | 60,804 | 14,221 | 10,613 | 63 | 88,579 | 564 | 50 | 236 | 32 | 14,373 | 2,413 | 0 | 0 |
| リユース | 0 | 0 | 0 | 0 | 0 | 0 | 0 | 0 | 1,151 | 373 | 0 | 0 | 0 | 0 | 778 | 0 | 0 |
| 直接リユース | 0 | 0 | 0 | 0 | 0 | 0 | 0 | 0 | 373 | 373 | 0 | 0 | 0 | 0 | 0 | 0 | 0 |
| 処理後リユース | 0 | 0 | 0 | 0 | 0 | 0 | 0 | 0 | 778 | 0 | 0 | 0 | 0 | 0 | 778 | 0 | 0 |
| リサイクル | 10 | 6,737 | 6,813 | 10,484 | 60,804 | 14,221 | 10,613 | 63 | 87,427 | 191 | 50 | 236 | 32 | 14,373 | 1,635 | 0 | 0 |
| 直接リサイクル | 0 | 3,383 | 160 | 1,844 | 497 | 2,315 | 0 | 6 | 85,284 | 0 | 0 | 0 | 0 | 14,373 | 0 | 0 | 0 |
| 処理後リサイクル | 10 | 3,355 | 6,653 | 8,639 | 60,307 | 11,905 | 10,613 | 57 | 2,144 | 191 | 50 | 236 | 32 | 0 | 1,635 | 0 | 0 |
| 減量化量 | 2 | 0 | 0 | 0 | 0 | 1,255 | 4,008 | 97 | 714 | 0 | 0 | 0 | 0 | 0 | 0 | 210 | 290 |
| 焼却による減量化量 | 2 | 0 | 0 | 0 | 0 | 0 | 0 | 97 | 714 | 0 | 0 | 0 | 0 | 0 | 0 | 210 | 290 |
| 脱水・乾燥による減量化量 | 0 | 0 | 0 | 0 | 0 | 1,255 | 0 | 0 | 0 | 0 | 0 | 0 | 0 | 0 | 0 | 0 | 0 |
| 濃縮による減量化量 | 0 | 0 | 0 | 0 | 0 | 0 | 4,008 | 0 | 0 | 0 | 0 | 0 | 0 | 0 | 0 | 0 | 0 |
| 自家処理量注6) | 0 | 0 | 0 | 0 | 0 | 0 | 0 | 0 | 0 | 0 | 0 | 0 | 0 | 0 | 0 | 0 | 0 |
| 最終処分量 | 3 | 159 | 1,228 | 819 | 1,695 | 1,322 | 43 | 8 | 0 | 0 | 0 | 0 | 0 | 0 | 0 | 0 | 0 |
| 直接最終処分量 | 1 | 27 | 554 | 605 | 791 | 1,130 | 0 | 1 | 0 | 0 | 0 | 0 | 0 | 0 | 0 | 0 | 0 |
| 処理後最終処分量 | 2 | 131 | 674 | 215 | 904 | 192 | 43 | 7 | 0 | 0 | 0 | 0 | 0 | 0 | 0 | 0 | 0 |
| 自然還元量 | 0 | 0 | 0 | 0 | 0 | 0 | 66,606 | 0 | 9,626 | 0 | 0 | 0 | 0 | 0 | 0 | 7,382 | 800 |
| 直接自然還元注4) | 0 | 0 | 0 | 0 | 0 | 0 | 66,606 | 0 | 5,297 | 0 | 0 | 0 | 0 | 0 | 0 | 4,986 | 311 |
| 処理後自然還元注5) | 0 | 0 | 0 | 0 | 0 | 0 | 0 | 0 | 4,329 | 0 | 0 | 0 | 0 | 0 | 0 | 2,397 | 489 |

注1) 燃料・破砕・固形化等の処理を施したのち、燃料としての利用に向かうもの(例: RDF/RFV/木質チップ/廃油など)については、最終的に燃焼として利用されることとなるが、再資源化等のプロセスから出た時点で燃焼として把握できることから、マテリアルリサイクルの内数と考え、その量を「燃料」とする。
 なお、セメント製造に伴い燃料として利用される廃棄物の量は含まない。
 注2) その他製品原料: 燃料、コンポスト原料、建設資材原料、セメント資源化、鉄・非鉄金属原料以外の、製品原料としての利用量とする。
 (例: 古紙、プラスチック、ガラス、溶剤(廃油)、木材などの製品への再生利用など)
 注3) 高炉還元: 一般廃棄物(ごみ)のうち、高炉の還元剤として含まれるプラスチック製容器包装などの量を「高炉還元」とする。
 注4) 直接自然還元量: 動物のふん尿のうち、何らの処理をされることなく、農地に還元されている量、及び農業から排出される稲わら、まわら、もみからのうち、直接農地へのすき込み利用を行った量を「直接自然還元量」とする。なお、「産業廃棄物排出・処理状況調査」における産業廃棄物の「動物のふん尿」のうち「直接再生利用量」は本表においては「直接自然還元量」として扱っている。
 注5) 処理後自然還元量: 農業から排出される稲わら、まわら、もみからのうち、畜舎敷料等に利用後に農地に還元された量を「処理後自然還元量」とする。
 注6) 自家処理量: 計画収集区域内で、市区町村等により計画収集される以外の生活系一般廃棄物ごみ自家肥料又は飼料として用いるが、直接農家等に依頼して処分させ、または自ら処分している量とする。

表 2-2-1 廃棄物等の循環利用量の推計結果<廃棄物統計別>[令和3年度] (その4)

| 単位:千t/年 | 廃棄物統計外の個別製品統計データ | | | | | | | | | | | | | | | | | | | |
|---------|------------------|----------------|-----|----|----|-------|---------|------|-------|------|--------|------|--------|--------|--|--------------------|--|------------------|-----|-------|
| | 農林水産省農産調査局農産調査資料 | 都道府県の産業廃棄物実態調査 | | | | | | | | | | | | | 鉄鋼スラグ協会、日本鉄鋼協会、(一社)日本鉄鋼連盟、(一財)カーボンフロンティア機構資料 | (一財)カーボンフロンティア機構資料 | 鉄鋼スラグ協会、日本鉄鋼協会、(一社)日本鉄鋼連盟、(一財)カーボンフロンティア機構資料 | | | |
| | | もみから | 燃え殻 | 廃油 | 廃酸 | 廃アルカリ | 廃プラスチック | 繊維くず | 動物性残さ | ゴムくず | ガラス陶磁器 | かたき類 | 動物のふん尿 | 動物の死体 | | | | 産業機械等に由来する鉄スクラップ | 鉱さい | はいじん |
| 発生量 | 1,658 | 208 | 172 | 77 | 20 | 276 | 8 | 456 | 10 | 263 | 172 | 0 | 0 | 32,801 | 30,388 | 1,259 | 2,094 | 2,071 | 23 | 2,707 |

1. 発生量

| | | | | | | | | | | | | | | | | | | | | |
|-----|-------|-----|-----|----|----|-----|---|-----|----|-----|-----|---|---|--------|--------|-------|-------|-------|----|-------|
| 発生量 | 1,658 | 208 | 172 | 77 | 20 | 276 | 8 | 456 | 10 | 263 | 172 | 0 | 0 | 32,801 | 30,388 | 1,259 | 2,094 | 2,071 | 23 | 2,707 |
|-----|-------|-----|-----|----|----|-----|---|-----|----|-----|-----|---|---|--------|--------|-------|-------|-------|----|-------|

2. 区分パターン1

| 発生量 | 1,658 | 208 | 172 | 77 | 20 | 276 | 8 | 456 | 10 | 263 | 172 | 0 | 0 | 32,801 | 30,388 | 1,259 | 2,094 | 2,071 | 23 | 2,707 |
|------------------|-------|-----|-----|----|----|-----|---|-----|-----|-----|-----|---|--------|--------|--------|-------|-------|-------|-------|-------|
| 直接循環利用量 | 0 | 208 | 172 | 77 | 20 | 276 | 8 | 456 | 10 | 263 | 172 | 0 | 0 | 32,801 | 30,388 | 1,259 | 2,094 | 2,071 | 23 | 2,707 |
| 直接リユース小計 | 0 | 0 | 0 | 0 | 0 | 0 | 0 | 0 | 0 | 0 | 0 | 0 | 0 | 0 | 0 | 0 | 0 | 0 | 0 | 0 |
| 製品リユース | 0 | 0 | 0 | 0 | 0 | 0 | 0 | 0 | 0 | 0 | 0 | 0 | 0 | 0 | 0 | 0 | 0 | 0 | 0 | 0 |
| 部品リユース | 0 | 0 | 0 | 0 | 0 | 0 | 0 | 0 | 0 | 0 | 0 | 0 | 0 | 0 | 0 | 0 | 0 | 0 | 0 | 0 |
| 直接リサイクル小計 | 0 | 208 | 172 | 77 | 20 | 276 | 8 | 456 | 10 | 263 | 172 | 0 | 0 | 32,801 | 30,388 | 1,259 | 2,094 | 2,071 | 23 | 2,707 |
| 燃料注1) | 0 | 0 | 0 | 0 | 0 | 180 | 0 | 0 | 0 | 0 | 0 | 0 | 0 | 0 | 0 | 0 | 0 | 0 | 0 | 0 |
| コンポスト原料 | 0 | 0 | 0 | 0 | 0 | 0 | 0 | 0 | 0 | 0 | 0 | 0 | 0 | 0 | 0 | 0 | 0 | 0 | 0 | 0 |
| 建設資材原料 | 0 | 0 | 0 | 0 | 0 | 0 | 0 | 0 | 0 | 172 | 0 | 0 | 0 | 27,384 | 0 | 0 | 0 | 0 | 0 | 0 |
| 鉄・非鉄金属原料 | 0 | 0 | 0 | 0 | 0 | 0 | 0 | 0 | 0 | 0 | 0 | 0 | 32,801 | 0 | 0 | 23 | 0 | 23 | 0 | |
| その他製品原料注2) | 0 | 208 | 172 | 77 | 20 | 96 | 8 | 10 | 263 | 0 | 0 | 0 | 0 | 2,258 | 1,259 | 2,071 | 2,071 | 0 | 2,707 | |
| 土壌改良・還元・土地造成 | 0 | 0 | 0 | 0 | 0 | 0 | 0 | 456 | 0 | 0 | 0 | 0 | 0 | 396 | 0 | 0 | 0 | 0 | 0 | |
| 中和剤など | 0 | 0 | 0 | 77 | 20 | 0 | 0 | 0 | 0 | 0 | 0 | 0 | 0 | 0 | 0 | 0 | 0 | 0 | 0 | |
| 高炉還元注3) | 0 | 0 | 0 | 0 | 0 | 0 | 0 | 0 | 0 | 0 | 0 | 0 | 0 | 0 | 0 | 0 | 0 | 0 | 0 | |
| 直接自然還元量注4) | 0 | 0 | 0 | 0 | 0 | 0 | 0 | 0 | 0 | 0 | 0 | 0 | 0 | 0 | 0 | 0 | 0 | 0 | 0 | |
| 直接最終処分量 | 0 | 0 | 0 | 0 | 0 | 0 | 0 | 0 | 0 | 0 | 0 | 0 | 0 | 0 | 0 | 0 | 0 | 0 | 0 | |
| 埋立処分 | 0 | 0 | 0 | 0 | 0 | 0 | 0 | 0 | 0 | 0 | 0 | 0 | 0 | 0 | 0 | 0 | 0 | 0 | 0 | |
| 海洋投入処分 | 0 | 0 | 0 | 0 | 0 | 0 | 0 | 0 | 0 | 0 | 0 | 0 | 0 | 0 | 0 | 0 | 0 | 0 | 0 | |
| 自家処理量注6) | 0 | 0 | 0 | 0 | 0 | 0 | 0 | 0 | 0 | 0 | 0 | 0 | 0 | 0 | 0 | 0 | 0 | 0 | 0 | |
| プロセス1の量(中間処理等の量) | 1,658 | 0 | 0 | 0 | 0 | 0 | 0 | 0 | 0 | 0 | 0 | 0 | 0 | 0 | 0 | 0 | 0 | 0 | 0 | |
| 減量化量 | 215 | 0 | 0 | 0 | 0 | 0 | 0 | 0 | 0 | 0 | 0 | 0 | 0 | 0 | 0 | 0 | 0 | 0 | 0 | |
| 焼却による減量化量 | 215 | 0 | 0 | 0 | 0 | 0 | 0 | 0 | 0 | 0 | 0 | 0 | 0 | 0 | 0 | 0 | 0 | 0 | 0 | |
| 脱水・乾燥による減量化量 | 0 | 0 | 0 | 0 | 0 | 0 | 0 | 0 | 0 | 0 | 0 | 0 | 0 | 0 | 0 | 0 | 0 | 0 | 0 | |
| 濃縮による減量化量 | 0 | 0 | 0 | 0 | 0 | 0 | 0 | 0 | 0 | 0 | 0 | 0 | 0 | 0 | 0 | 0 | 0 | 0 | 0 | |
| 処理後循環利用量 | 0 | 0 | 0 | 0 | 0 | 0 | 0 | 0 | 0 | 0 | 0 | 0 | 0 | 0 | 0 | 0 | 0 | 0 | 0 | |
| 処理後リユース小計 | 0 | 0 | 0 | 0 | 0 | 0 | 0 | 0 | 0 | 0 | 0 | 0 | 0 | 0 | 0 | 0 | 0 | 0 | 0 | |
| 製品リユース | 0 | 0 | 0 | 0 | 0 | 0 | 0 | 0 | 0 | 0 | 0 | 0 | 0 | 0 | 0 | 0 | 0 | 0 | 0 | |
| 部品リユース | 0 | 0 | 0 | 0 | 0 | 0 | 0 | 0 | 0 | 0 | 0 | 0 | 0 | 0 | 0 | 0 | 0 | 0 | 0 | |
| 処理後リサイクル小計 | 0 | 0 | 0 | 0 | 0 | 0 | 0 | 0 | 0 | 0 | 0 | 0 | 0 | 0 | 0 | 0 | 0 | 0 | 0 | |
| 燃料注1) | 0 | 0 | 0 | 0 | 0 | 0 | 0 | 0 | 0 | 0 | 0 | 0 | 0 | 0 | 0 | 0 | 0 | 0 | 0 | |
| コンポスト原料 | 0 | 0 | 0 | 0 | 0 | 0 | 0 | 0 | 0 | 0 | 0 | 0 | 0 | 0 | 0 | 0 | 0 | 0 | 0 | |
| 建設資材原料 | 0 | 0 | 0 | 0 | 0 | 0 | 0 | 0 | 0 | 0 | 0 | 0 | 0 | 0 | 0 | 0 | 0 | 0 | 0 | |
| セメント資源化 | 0 | 0 | 0 | 0 | 0 | 0 | 0 | 0 | 0 | 0 | 0 | 0 | 0 | 0 | 0 | 0 | 0 | 0 | 0 | |
| 鉄・非鉄金属原料 | 0 | 0 | 0 | 0 | 0 | 0 | 0 | 0 | 0 | 0 | 0 | 0 | 0 | 0 | 0 | 0 | 0 | 0 | 0 | |
| その他製品原料注2) | 0 | 0 | 0 | 0 | 0 | 0 | 0 | 0 | 0 | 0 | 0 | 0 | 0 | 0 | 0 | 0 | 0 | 0 | 0 | |
| 土壌改良・還元・土地造成 | 0 | 0 | 0 | 0 | 0 | 0 | 0 | 0 | 0 | 0 | 0 | 0 | 0 | 0 | 0 | 0 | 0 | 0 | 0 | |
| 中和剤など | 0 | 0 | 0 | 0 | 0 | 0 | 0 | 0 | 0 | 0 | 0 | 0 | 0 | 0 | 0 | 0 | 0 | 0 | 0 | |
| 処理後自然還元量注5) | 1,444 | 0 | 0 | 0 | 0 | 0 | 0 | 0 | 0 | 0 | 0 | 0 | 0 | 0 | 0 | 0 | 0 | 0 | 0 | |
| 処理後最終処分量 | 0 | 0 | 0 | 0 | 0 | 0 | 0 | 0 | 0 | 0 | 0 | 0 | 0 | 0 | 0 | 0 | 0 | 0 | 0 | |
| 埋立処分 | 0 | 0 | 0 | 0 | 0 | 0 | 0 | 0 | 0 | 0 | 0 | 0 | 0 | 0 | 0 | 0 | 0 | 0 | 0 | |
| 海洋投入処分 | 0 | 0 | 0 | 0 | 0 | 0 | 0 | 0 | 0 | 0 | 0 | 0 | 0 | 0 | 0 | 0 | 0 | 0 | 0 | |
| うちプロセス2の量(焼却処理量) | 215 | 0 | 0 | 0 | 0 | 0 | 0 | 0 | 0 | 0 | 0 | 0 | 0 | 0 | 0 | 0 | 0 | 0 | 0 | |
| 直接焼却 | 215 | 0 | 0 | 0 | 0 | 0 | 0 | 0 | 0 | 0 | 0 | 0 | 0 | 0 | 0 | 0 | 0 | 0 | 0 | |
| 処理後焼却 | 0 | 0 | 0 | 0 | 0 | 0 | 0 | 0 | 0 | 0 | 0 | 0 | 0 | 0 | 0 | 0 | 0 | 0 | 0 | |
| 焼却による減量化量 | 215 | 0 | 0 | 0 | 0 | 0 | 0 | 0 | 0 | 0 | 0 | 0 | 0 | 0 | 0 | 0 | 0 | 0 | 0 | |
| 焼却処理後循環利用量 | 0 | 0 | 0 | 0 | 0 | 0 | 0 | 0 | 0 | 0 | 0 | 0 | 0 | 0 | 0 | 0 | 0 | 0 | 0 | |
| 焼却処理後リユース小計 | 0 | 0 | 0 | 0 | 0 | 0 | 0 | 0 | 0 | 0 | 0 | 0 | 0 | 0 | 0 | 0 | 0 | 0 | 0 | |
| 製品リユース | 0 | 0 | 0 | 0 | 0 | 0 | 0 | 0 | 0 | 0 | 0 | 0 | 0 | 0 | 0 | 0 | 0 | 0 | 0 | |
| 部品リユース | 0 | 0 | 0 | 0 | 0 | 0 | 0 | 0 | 0 | 0 | 0 | 0 | 0 | 0 | 0 | 0 | 0 | 0 | 0 | |
| 焼却処理後リサイクル小計 | 0 | 0 | 0 | 0 | 0 | 0 | 0 | 0 | 0 | 0 | 0 | 0 | 0 | 0 | 0 | 0 | 0 | 0 | 0 | |
| 建設資材原料 | 0 | 0 | 0 | 0 | 0 | 0 | 0 | 0 | 0 | 0 | 0 | 0 | 0 | 0 | 0 | 0 | 0 | 0 | 0 | |
| 鉄・非鉄金属原料 | 0 | 0 | 0 | 0 | 0 | 0 | 0 | 0 | 0 | 0 | 0 | 0 | 0 | 0 | 0 | 0 | 0 | 0 | 0 | |
| その他製品原料注2) | 0 | 0 | 0 | 0 | 0 | 0 | 0 | 0 | 0 | 0 | 0 | 0 | 0 | 0 | 0 | 0 | 0 | 0 | 0 | |
| 土壌改良・還元・土地造成 | 0 | 0 | 0 | 0 | 0 | 0 | 0 | 0 | 0 | 0 | 0 | 0 | 0 | 0 | 0 | 0 | 0 | 0 | 0 | |
| 中和剤など | 0 | 0 | 0 | 0 | 0 | 0 | 0 | 0 | 0 | 0 | 0 | 0 | 0 | 0 | 0 | 0 | 0 | 0 | 0 | |
| 焼却処理後最終処分量 | 0 | 0 | 0 | 0 | 0 | 0 | 0 | 0 | 0 | 0 | 0 | 0 | 0 | 0 | 0 | 0 | 0 | 0 | 0 | |
| 埋立処分 | 0 | 0 | 0 | 0 | 0 | 0 | 0 | 0 | 0 | 0 | 0 | 0 | 0 | 0 | 0 | 0 | 0 | 0 | 0 | |
| 海洋投入処分 | 0 | 0 | 0 | 0 | 0 | 0 | 0 | 0 | 0 | 0 | 0 | 0 | 0 | 0 | 0 | 0 | 0 | 0 | 0 | |

3. 区分パターン2

| 発生量 | 1,658 | 208 | 172 | 77 | 20 | 276 | 8 | 456 | 10 | 263 | 172 | 0 | 0 | 32,801 | 30,388 | 1,259 | 2,094 | 2,071 | 23 | 2,707 |
|--------------|-------|-----|-----|----|----|-----|---|-----|----|-----|-----|---|---|--------|--------|-------|-------|-------|----|-------|
| 循環利用量 | 0 | 208 | 172 | 77 | 20 | 276 | 8 | 456 | 10 | 263 | 172 | 0 | 0 | 32,801 | 30,388 | 1,259 | 2,094 | 2,071 | 23 | 2,707 |
| リユース | 0 | 0 | 0 | 0 | 0 | 0 | 0 | 0 | 0 | 0 | 0 | 0 | 0 | 0 | 0 | 0 | 0 | 0 | 0 | |
| 直接リユース | 0 | 0 | 0 | 0 | 0 | 0 | 0 | 0 | 0 | 0 | 0 | 0 | 0 | 0 | 0 | 0 | 0 | 0 | 0 | |
| 処理後リユース | 0 | 0 | 0 | 0 | 0 | 0 | 0 | 0 | 0 | 0 | 0 | 0 | 0 | 0 | 0 | 0 | 0 | 0 | 0 | |
| リサイクル | 0 | 208 | 172 | 77 | 20 | 276 | 8 | 456 | 10 | 263 | 172 | 0 | 0 | 32,801 | 30,388 | 1,259 | 2,094 | 2,071 | 23 | 2,707 |
| 直接リサイクル | 0 | 208 | 172 | 77 | 20 | 276 | 8 | 456 | 10 | 263 | 172 | 0 | 0 | 32,801 | 30,388 | 1,259 | 2,094 | 2,071 | 23 | 2,707 |
| 処理後リサイクル | 0 | 0 | 0 | 0 | 0 | 0 | 0 | 0 | 0 | 0 | 0 | 0 | 0 | 0 | 0 | 0 | 0 | 0 | 0 | |
| 減量化量 | 215 | 0 | 0 | 0 | 0 | 0 | 0 | 0 | 0 | 0 | 0 | 0 | 0 | 0 | 0 | 0 | 0 | 0 | 0 | |
| 焼却による減量化量 | 215 | 0 | 0 | 0 | 0 | 0 | 0 | 0 | 0 | 0 | 0 | 0 | 0 | 0 | 0 | 0 | 0 | 0 | 0 | |
| 脱水・乾燥による減量化量 | 0 | 0 | 0 | 0 | 0 | 0 | 0 | 0 | 0 | 0 | 0 | 0 | 0 | 0 | 0 | 0 | 0 | 0 | 0 | |
| 濃縮による減量化量 | 0 | 0 | 0 | 0 | 0 | 0 | 0 | 0 | 0 | 0 | 0 | 0 | 0 | 0 | 0 | 0 | 0 | 0 | 0 | |
| 自家処理量注6) | 0 | 0 | 0 | 0 | 0 | 0 | 0 | 0 | 0 | 0 | 0 | 0 | 0 | 0 | 0 | 0 | 0 | 0 | 0 | |
| 最終処分量 | 0 | 0 | 0 | 0 | | | | | | | | | | | | | | | | |

表 2-2-2 廃棄物等の循環利用量の推計結果<廃棄物種類別 災害廃棄物を除く>
[令和3年度] (その1)

| 発生量 | バイオマス系 | | | | | | | | | | | | 動物の死体 | 動物のふん尿 | ゴムくず | 繊維物性残さ | 繊維くず | 木くず | 紙くず | (し尿) | (一般廃棄物) | | | | | |
|------------------|---------|---------|--------|--------|-------|-------|--------|--------|--------|-----|---------|--------|-------|--------|--------|--------|------|-----|-----|------|---------|--|--|---|--------|--|
| | 紙 | | | | 繊維 | | 木竹等類等 | | | | (産業廃棄物) | | | | | | | | | | | | | | | |
| | 紙 | 厨芥 | 繊維 | 木竹等類等 | 紙 | 繊維 | 木くず | 紙くず | 繊維物性残さ | 木くず | 繊維くず | 動物のふん尿 | | | | | | | | | 動物の死体 | | | | | |
| 発生量 | 534,156 | 286,421 | 14,695 | 11,079 | 1,401 | 4,649 | 18,300 | 77,280 | 38,622 | 791 | 7,740 | 93 | 2,391 | 15 | 81,271 | 168 | | | | | | | | | | |
| 2. 区分パターン1 | | | | | | | | | | | | | | | | | | | | | | | | | | |
| 発生量 | 534,156 | 286,421 | 14,695 | 11,079 | 1,401 | 4,649 | 18,300 | 77,280 | 38,622 | 791 | 7,740 | 93 | 2,391 | 15 | 81,271 | 168 | | | | | | | | | | |
| 直接循環利用量 | 98,966 | 20,930 | 2,647 | 95 | 155 | 95 | 54 | | | | | 36 | 129 | 2 | 155 | 0 | | | | | | | | 6 | | |
| 直接リユース小計 | 400 | | | | | | | | | | | | | | | | | | | | | | | | | |
| 製品リユース | 400 | | | | | | | | | | | | | | | | | | | | | | | | | |
| 部品リユース | | | | | | | | | | | | | | | | | | | | | | | | | | |
| 直接リサイクル小計 | 98,565 | 20,930 | 2,647 | 95 | 155 | 95 | 54 | | | | | 36 | 129 | 2 | 155 | 0 | | | | | | | | | 6 | |
| 燃料 注1) | 475 | | | | | | | | | | | | | | | | | | | | | | | | | |
| コンポスト原料 | 38,249 | | | | | | | | | | | | | | | | | | | | | | | | | |
| 建設資材原料 | 30,246 | | | | | | | | | | | | | | | | | | | | | | | | | |
| 鉄・非鉄金属原料 | 36,346 | | | | | | | | | | | | | | | | | | | | | | | | | |
| その他製品原料 注2) | 29,515 | 20,260 | 2,647 | 95 | 155 | 95 | | | | | 36 | 129 | 2 | | | 0 | | | | | | | | | | |
| 土壌改良・還元・土地造成 | 1,766 | 670 | | | | | 54 | | | | | | | | 155 | | | | | | | | | 6 | | |
| 中和剤など | 196 | | | | | | | | | | | | | | | | | | | | | | | | | |
| 高炉還元 注3) | 18 | | | | | | | | | | | | | | | | | | | | | | | | | |
| 高炉還元 注4) | 71,903 | 71,903 | | | | | | | | | | | | | | | | | | | | | | | 66,606 | |
| 直接最終処分量 | 4,869 | 247 | 68 | 24 | 3 | 16 | 68 | | | | 15 | 40 | 3 | 8 | 1 | 0 | 1 | | | | | | | | | |
| 埋立処分 | 4,869 | 247 | 68 | 24 | 3 | 16 | 68 | | | | 15 | 40 | 3 | 8 | 1 | 0 | 1 | | | | | | | | | |
| 海洋投入処分 | | | | | | | | | | | | | | | | | | | | | | | | | | |
| 自家処理量 注6) | 6 | 5 | 2 | 2 | 0 | 1 | | | | | | | | | | | | | | | | | | | | |
| プロセス1の量(中間処理等の量) | 358,412 | 193,336 | 11,978 | 10,957 | 1,242 | 4,538 | 18,178 | 77,280 | 38,622 | 740 | 7,570 | 88 | 2,228 | 15 | 14,664 | 161 | | | | | | | | | | |
| 減量化量 | 210,246 | 159,861 | 10,332 | 10,118 | 1,119 | 4,124 | 18,053 | 74,686 | 34,686 | 130 | 872 | 26 | 895 | 2 | 4,008 | 97 | | | | | | | | | | |
| 焼却による減量化量 | 41,714 | 34,844 | 10,154 | 9,924 | 1,107 | 4,067 | 487 | 5,821 | 1,352 | 130 | 872 | 26 | 90 | 2 | 4,008 | 97 | | | | | | | | | | |
| 脱水・乾燥による減量化量 | 143,153 | 103,742 | 178 | 194 | 11 | 56 | 298 | 68,865 | 33,334 | | | | | | 806 | | | | | | | | | | | |
| 濃縮による減量化量 | 25,378 | 21,275 | | | | | 17,268 | | | | | | | | | | | | | | | | | | 4,008 | |
| 処理後循環利用量 | 136,366 | 27,417 | 979 | 755 | 91 | 254 | 103 | 2,351 | 3,687 | 590 | 6,537 | 51 | 1,306 | 10 | 10,613 | 57 | | | | | | | | | | |
| 処理後リユース小計 | 913 | | | | | | | | | | | | | | | | | | | | | | | | | |
| 製品リユース | 135 | | | | | | | | | | | | | | | | | | | | | | | | | |
| 部品リユース | 778 | | | | | | | | | | | | | | | | | | | | | | | | | |
| 処理後リサイクル小計 | 135,453 | 27,417 | 979 | 755 | 91 | 254 | 103 | 2,351 | 3,687 | 590 | 6,537 | 51 | 1,306 | 10 | 10,613 | 57 | | | | | | | | | | |
| 燃料 注1) | 8,716 | 5,274 | | 248 | | | 39 | | | | 4,986 | | | | | | | | | | | | | | | |
| コンポスト原料 | 1,687 | 1,687 | | 81 | | 66 | 1 | 737 | | | | | | | 803 | | | | | | | | | | | |
| 建設資材原料 | 74,590 | 109 | | | | | | 109 | | | | | | | | | | | | | | | | | | |
| セメント資源化 | 12,445 | 885 | | | | | | 882 | | 2 | | 7 | 14 | | | | | | | | | | | | | |
| 鉄・非鉄金属原料 | 6,064 | | | | | | | | | | | | | | | | | | | | | | | | | |
| その他製品原料 注2) | 13,533 | 3,910 | 979 | 426 | 91 | 187 | | | | 588 | 1,551 | 44 | | 10 | | | | | | | | | | | | |
| 土壌改良・還元・土地造成 | 17,363 | 15,552 | | | | | 63 | 643 | 3,687 | | | | | 489 | | | | | | | | | | | 10,613 | |
| 中和剤など | 1,056 | | | | | | | | | | | | | | | | | | | | | | | | | |
| 高炉還元 注5) | 4,329 | 4,329 | | | | | | | | | | | | | | | | | | | | | | | 66,606 | |
| 直接最終処分量 | 7,471 | 1,729 | 667 | 84 | 32 | 160 | 23 | 243 | 249 | 19 | 161 | 10 | 27 | 2 | 43 | 7 | | | | | | | | | | |
| 埋立処分 | 7,471 | 1,729 | 667 | 84 | 32 | 160 | 23 | 243 | 249 | 19 | 161 | 10 | 27 | 2 | 43 | 7 | | | | | | | | | | |
| 海洋投入処分 | | | | | | | | | | | | | | | | | | | | | | | | | | |
| うちプロセス2の量(焼却処理量) | 46,574 | 37,444 | 11,257 | 10,431 | 1,186 | 4,401 | 501 | 5,940 | 1,690 | 137 | 958 | 28 | 95 | 3 | 103 | | | | | | | | | | | |
| 直接焼却 | 44,564 | 35,838 | 10,519 | 10,288 | 1,148 | 4,215 | | 5,940 | 1,690 | 137 | 958 | 28 | 95 | 3 | 103 | | | | | | | | | | | |
| 処理後焼却 | 1,980 | 1,606 | 738 | 143 | 39 | 186 | 501 | | | | | | | | | | | | | | | | | | | |
| 焼却による減量化量 | 41,714 | 34,844 | 10,154 | 9,924 | 1,107 | 4,067 | 487 | 5,821 | 1,352 | 130 | 872 | 26 | 90 | 2 | 4,008 | 97 | | | | | | | | | | |
| 焼却処理後循環利用量 | 1,380 | 1,084 | 436 | 426 | 48 | 175 | | | | | | | | | | | | | | | | | | | | |
| 処理後リユース小計 | | | | | | | | | | | | | | | | | | | | | | | | | | |
| 製品リユース | | | | | | | | | | | | | | | | | | | | | | | | | | |
| 部品リユース | | | | | | | | | | | | | | | | | | | | | | | | | | |
| 焼却処理後リサイクル小計 | 1,380 | 1,084 | 436 | 426 | 48 | 175 | | | | | | | | | | | | | | | | | | | | |
| 建設資材原料 | | | | | | | | | | | | | | | | | | | | | | | | | | |
| 鉄・非鉄金属原料 | 81 | | | | | | | | | | | | | | | | | | | | | | | | | |
| その他製品原料 注2) | 1,299 | 1,084 | 436 | 426 | 48 | 175 | | | | | | | | | | | | | | | | | | | | |
| 土壌改良・還元・土地造成 | | | | | | | | | | | | | | | | | | | | | | | | | | |
| 中和剤など | | | | | | | | | | | | | | | | | | | | | | | | | | |
| 焼却処理後最終処分量 | 2,688 | 953 | 667 | 81 | 32 | 159 | 14 | | | | | | | | | | | | | | | | | | | |
| 埋立処分 | 2,688 | 953 | 667 | 81 | 32 | 159 | 14 | | | | | | | | | | | | | | | | | | | |
| 海洋投入処分 | | | | | | | | | | | | | | | | | | | | | | | | | | |
| 3. 区分パターン2 | | | | | | | | | | | | | | | | | | | | | | | | | | |
| 発生量 | 534,156 | 286,421 | 14,695 | 11,079 | 1,401 | 4,649 | 18,300 | 77,280 | 38,622 | 791 | 7,740 | 93 | 2,391 | 15 | 81,271 | 168 | | | | | | | | | | |
| 循環利用量 | 235,332 | 48,347 | 3,627 | 851 | 247 | 349 | 156 | 2,351 | 3,687 | 627 | 6,666 | 53 | 1,461 | 10 | 10,613 | 63 | | | | | | | | | | |
| リユース | 1,314 | | | | | | | | | | | | | | | | | | | | | | | | | |
| 直接リユース | 400 | | | | | | | | | | | | | | | | | | | | | | | | | |
| 処理後リユース | 913 | | | | | | | | | | | | | | | | | | | | | | | | | |
| リサイクル | 234,018 | 48,347 | 3,627 | 851 | 247 | 349 | 156 | 2,351 | 3,687 | 627 | 6,666 | 53 | 1,461 | 10 | 10,613 | 63 | | | | | | | | | | |
| 直接リサイクル | 98,565 | 20,930 | 2,647 | 95 | 155 | 95 | 54 | | | | | 36 | 129 | 2 | 155 | 0 | | | | | | | | | 6 | |
| 処理後リサイクル | 135,453 | 27,417 | 979 | 755 | 91 | 254 | 103 | 2,351 | 3,687 | 590 | 6,537 | 51 | 1,306 | 10 | 10,613 | 57 | | | | | | | | | | |

表 2-2-2 廃棄物等の循環利用量の推計結果<廃棄物種類別 災害廃棄物を除く>
[令和3年度] (その2)

| (単位:千t/年) | バイオマス系 | | | | | | | | | | 非金属鉱物系 | | |
|-------------------|---------------------------|------------------------------|-------------|-------|-------|--|----------------|------|------------|-----------|---------|-------|-----------|
| | (廃棄物統計以外の個別製品統計データ) | | | | | | | | | | (一般廃棄物) | | |
| | 全国牛乳 容器環境 協議会資 料 | (公財)古 紙再生促 進センター 資料 | 農林水産省作物統計調査 | | | 農林水産 省木材需 給統計、 都道府県 の産業廃 棄物実態 調査 | 都道府県の産業廃棄物実態調査 | | | | 小計 | ガラス | 陶磁器類 等 |
| 飲料用紙 容器 | 古紙 | 稲わら | 麦わら | もみがら | 木くず | 繊維くず | 動植物性 残さ | ゴムくず | 動物のふ ん尿 | 動物の死 体 | | | |
| 1. 発生量 | 32 | 14,373 | 7,592 | 1,090 | 1,658 | 2,707 | 8 | 456 | 10 | | 187,545 | 1,243 | 915 |
| 2. 区分パターン1 | 32 | 14,373 | 7,592 | 1,090 | 1,658 | 2,707 | 8 | 456 | 10 | | 187,545 | 1,243 | 915 |
| 発生量 | 32 | 14,373 | 7,592 | 1,090 | 1,658 | 2,707 | 8 | 456 | 10 | | 187,545 | 1,243 | 915 |
| 直接循環利用量 | | 14,373 | | | | 2,707 | 8 | 456 | 10 | | 40,776 | 187 | |
| 直接リユース小計 | | | | | | | | | | | 400 | 27 | |
| 製品リユース | | | | | | | | | | | 400 | 27 | |
| 部品リユース | | | | | | | | | | | | | |
| 直接リサイクル小計 | | 14,373 | | | | 2,707 | 8 | 456 | 10 | | 40,375 | 159 | |
| 燃料(注1) | | | | | | | | | | | | | |
| コンポスト原料 | | | | | | | | | | | | | |
| 建設資材原料 | | | | | | | | | | | 30,246 | | |
| 鉄・非鉄金属原料 | | | | | | | | | | | | | |
| その他製品原料(注2) | | 14,373 | | | | 2,707 | 8 | | 10 | | 8,837 | 159 | |
| 土壌改良・還元・土地造成 | | | | | | | | 456 | | | 1,096 | | |
| 中和剤など | | | | | | | | | | | 196 | | |
| 高炉還元(注3) | | | | | | | | | | | | | |
| 直接自然還元量(注4) | | | 4,986 | 311 | | | | | | | | | |
| 直接最終処分量 | | | | | | | | | | | 4,149 | 50 | 48 |
| 埋立処分 | | | | | | | | | | | 4,149 | 50 | 48 |
| 海洋投入処分 | | | | | | | | | | | | | |
| 自家処理量(注6) | | | | | | | | | | | 0 | 0 | 0 |
| プロセス1の量(中間処理等の量) | 32 | | 2,606 | 779 | 1,658 | | | | | | 142,621 | 1,006 | 867 |
| 減量化量 | | | 210 | 290 | 215 | | | | | | 43,467 | | |
| 焼却による減量化量 | | | 210 | 290 | 215 | | | | | | | | |
| 脱水・乾燥による減量化量 | | | | | | | | | | | 39,364 | | |
| 濃縮による減量化量 | | | | | | | | | | | 4,103 | | |
| 処理後循環利用量 | 32 | | | | | | | | | | 95,344 | 557 | 43 |
| 処理後リユース小計 | | | | | | | | | | | | | |
| 製品リユース | | | | | | | | | | | | | |
| 部品リユース | | | | | | | | | | | | | |
| 処理後リサイクル小計 | 32 | | | | | | | | | | 95,344 | 557 | 43 |
| 燃料(注1) | | | | | | | | | | | | | |
| コンポスト原料 | | | | | | | | | | | | | |
| 建設資材原料 | | | | | | | | | | | 74,481 | | |
| セメント資源化 | | | | | | | | | | | 10,694 | | |
| 鉄・非鉄金属原料 | | | | | | | | | | | 8 | | |
| その他製品原料(注2) | | 32 | | | | | | | | | 7,295 | 557 | 43 |
| 土壌改良・還元・土地造成 | | | | | | | | | | | 1,811 | | |
| 中和剤など | | | | | | | | | | | 1,056 | | |
| 処理後自然還元量(注5) | | | 2,397 | 489 | 1,444 | | | | | | | | |
| 処理後最終処分量 | | | | | | | | | | | 3,810 | 449 | 824 |
| 埋立処分 | | | | | | | | | | | 3,810 | 449 | 824 |
| 海洋投入処分 | | | | | | | | | | | | | |
| うちプロセス2の量(焼却処理量) | | | 210 | 290 | 215 | | | | | | 1,134 | 291 | 843 |
| 直接焼却 | | | | | | | | | | | 743 | 291 | 452 |
| 処理後焼却 | | | 210 | 290 | 215 | | | | | | 391 | | 391 |
| 焼却による減量化量 | | | 210 | 290 | 215 | | | | | | | | |
| 焼却処理後循環利用量 | | | | | | | | | | | 31 | 12 | 19 |
| 焼却処理後リユース小計 | | | | | | | | | | | | | |
| 製品リユース | | | | | | | | | | | | | |
| 部品リユース | | | | | | | | | | | | | |
| 焼却処理後リサイクル小計 | | | | | | | | | | | 31 | 12 | 19 |
| 建設資材原料 | | | | | | | | | | | | | |
| 鉄・非鉄金属原料 | | | | | | | | | | | | | |
| その他製品原料(注2) | | | | | | | | | | | 31 | 12 | 19 |
| 土壌改良・還元・土地造成 | | | | | | | | | | | | | |
| 中和剤など | | | | | | | | | | | | | |
| 焼却処理後最終処分量 | | | | | | | | | | | 1,103 | 279 | 824 |
| 埋立処分 | | | | | | | | | | | 1,103 | 279 | 824 |
| 海洋投入処分 | | | | | | | | | | | | | |
| 3. 区分パターン2 | 32 | 14,373 | 7,592 | 1,090 | 1,658 | 2,707 | 8 | 456 | 10 | | 187,545 | 1,243 | 915 |
| 発生量 | 32 | 14,373 | 7,592 | 1,090 | 1,658 | 2,707 | 8 | 456 | 10 | | 187,545 | 1,243 | 915 |
| 循環利用量 | 32 | 14,373 | | | | 2,707 | 8 | 456 | 10 | | 136,119 | 743 | 43 |
| リユース | | | | | | | | | | | 400 | 27 | |
| 直接リユース | | | | | | | | | | | 400 | 27 | |
| 処理後リユース | | | | | | | | | | | | | |
| リサイクル | 32 | 14,373 | | | | 2,707 | 8 | 456 | 10 | | 135,719 | 716 | 43 |
| 直接リサイクル | | 14,373 | | | | 2,707 | 8 | 456 | 10 | | 40,375 | 159 | |
| 処理後リサイクル | 32 | | | | | | | | | | 95,344 | 557 | 43 |
| 減量化量 | | | 210 | 290 | 215 | | | | | | 43,467 | 0 | 0 |
| 焼却による減量化量 | | | 210 | 290 | 215 | | | | | | | | |
| 脱水・乾燥による減量化量 | | | | | | | | | | | 39,364 | | |
| 濃縮による減量化量 | | | | | | | | | | | 4,103 | | |
| 自家処理量(注6) | | | | | | | | | | | 0 | 0 | 0 |
| 最終処分量 | | | | | | | | | | | 7,959 | 499 | 872 |
| 直接最終処分量 | | | | | | | | | | | 4,149 | 50 | 48 |
| 処理後最終処分量 | | | | | | | | | | | 3,810 | 449 | 824 |
| 自然還元量 | | | 7,382 | 800 | 1,444 | | | | | | | | |
| 直接自然還元量(注4) | | | 4,986 | 311 | | | | | | | | | |
| 処理後自然還元量(注5) | | | 2,397 | 489 | 1,444 | | | | | | | | |

注1) 燃料・磁石・固形化等の処理を経たもの、燃料としての利用に向かうもの(例: RDF/RPF、木質チップ/廃油など)については、最終的に熱源として利用されることとなるが、再資源化等のプロセスから出た時点では物質として把握できることから、リサイクル量の内数と考え、その量を「燃料」とする。なお、セメント製造に伴い燃料として利用される廃棄物の量は含まない。
 注2) その他製品原料: 燃料、コンポスト原料、建設資材原料、セメント資源化、鉄・非鉄金属原料以外の、製品原料としての利用量とする。(例: 古紙、プラスチック、ガラス、溶剤(廃油)、木材などの製品への再生利用など)
 注3) 高炉還元(一般廃棄物(ごみ)のうち、高炉への還元剤として含まれるプラスチック製容器包装などの量を「高炉還元」とする。
 注4) 直接自然還元量: 動物のふん尿のうち、何らの処理をされなく、農地に還元されている量、及び農業から排出される稲わら、麦わら、もみがらのうち、直接農地へのすき込み利用を行った量を「直接自然還元量」とする。なお、「産業廃棄物排出・処理状況調査」における産業廃棄物の「動物のふん尿」のうち「直接再生利用量」は本表においては「直接自然還元量」として扱っている。
 注5) 処理後自然還元量: 農業から排出される稲わら、麦わら、もみがらのうち、畜舎敷料等に利用後に農地に還元された量を「処理後自然還元量」とする。
 注6) 自家処理量: 計画収集区域内で、市区町村等により計画収集される以外の生活系一般廃棄物ごみを自家肥料又は飼料として用いるか、直接農家等に依頼して処分させ、または自ら処分している量とする。

表 2-2-2 廃棄物等の循環利用量の推計結果<廃棄物種類別 災害廃棄物を除く>

[令和3年度] (その3)

| 発生量 | 非金属鉱物系 | | | | | | | | | | | | | | | | | |
|-------------------|---------|------------------|--------|-------|------------------|-------|--------|---------------------|-----------------------|-----|-----|-------|------------------|---|--|-------------------------------------|--------------|--------|
| | (産業廃棄物) | | | | | | | (廃棄物統計以外の個別製品統計データ) | | | | | | | | | | |
| | 燃え殻 | 無機性汚泥 | 炭酸 | 廃アルカリ | ガラス/RF/木質チップ/廃油等 | 磁さい | がれき類 | ばいじん | ガラスびん | 燃え殻 | 炭酸 | 廃アルカリ | ガラス/RF/木質チップ/廃油等 | がれき類 | 磁さい | ばいじん | | |
| | 土木汚泥 | 建設業、製造業、鉱業等無機性汚泥 | | | | | | 都道府県の産業廃棄物実態調査 | ガラスびん 促進産協 議会議料 | | | | | 鉄鋼スラグ 協会、日本 鉄業協会 (一社)日本 鉄造協会、 日本アルミ トリス協 会議料 | (一社)日 本鉄鋼連 盟、(一財) カーボン フロンテ ティア機 構資料 | (一財) カーボン フロンテ ティア機 構資料 | | |
| | | | | | | | | | | | | | | | | | 汚泥(炭酸 石膏) | |
| 1. 発生量 | 2,185 | 5,981 | 37,935 | 3,103 | 2,521 | 8,041 | 11,303 | 62,499 | 16,798 | 564 | 208 | 77 | 20 | 263 | 172 | 30,388 | 1,259 | 2,071 |
| 2. 区分パターン1 | | | | | | | | | | | | | | | | | | |
| 発生量 | 2,185 | 5,981 | 37,935 | 3,103 | 2,521 | 8,041 | 11,303 | 62,499 | 16,798 | 564 | 208 | 77 | 20 | 263 | 172 | 30,388 | 1,259 | 2,071 |
| 直接循環利用量 | 166 | | 676 | 67 | 33 | 160 | 1,844 | 497 | 2,315 | 373 | 208 | 77 | 20 | 263 | 172 | 30,388 | 1,259 | 2,071 |
| 直接リユース小計 | | | | | | | | | | 373 | | | | | | | | |
| 製品リユース | | | | | | | | | | 373 | | | | | | | | |
| 部品リユース | | | | | | | | | | | | | | | | | | |
| 直接リサイクル小計 | 166 | | 676 | 67 | 33 | 160 | 1,844 | 497 | 2,315 | | 208 | 77 | 20 | 263 | 172 | 30,388 | 1,259 | 2,071 |
| 燃料(注1) | | | | | | | | | | | | | | | | | | |
| コンポスト原料 | | | | | | | | | | | | | | | | | | |
| 建設資材原料 | | | | | 160 | 1,683 | 497 | | | | | | | | | | | 27,734 |
| 鉄・非鉄金属原料 | | | | | | | | | | | | | | | | | | |
| その他製品原料(注2) | 166 | | | | | 137 | | 2,315 | | | 208 | | | 263 | | | | 2,258 |
| 土壌改良・還元・土地造成 | | | 676 | | | 24 | | | | | | | | | | | | 396 |
| 中和剤など | | | | 67 | 33 | | | | | | | | 77 | 20 | | | | |
| 高炉還元(注3) | | | | | | | | | | | | | | | | | | |
| 直接自然還元量(注4) | | | | | | | | | | | | | | | | | | |
| 直接最終処分量 | 409 | | 562 | 0 | 0 | 554 | 605 | 791 | 1,130 | | | | | | | | | |
| 埋立処分 | 409 | | 562 | 0 | 0 | 554 | 605 | 791 | 1,130 | | | | | | | | | |
| 海洋投入処分 | | | | | | | | | | | | | | | | | | |
| 自家処理量(注6) | | | | | | | | | | | | | | | | | | |
| プロセス1の量(中間処理等の量) | 1,610 | 5,981 | 36,697 | 3,036 | 2,488 | 7,327 | 8,854 | 61,212 | 13,352 | 191 | | | | | | | | |
| 減量化量 | 132 | 5,020 | 32,957 | 2,132 | 1,971 | | | | 1,255 | | | | | | | | | |
| 焼却による減量化量 | | | | | | | | | | | | | | | | | | |
| 脱水・乾燥による減量化量 | 132 | 5,020 | 32,957 | | | | | | 1,255 | | | | | | | | | |
| 濃縮による減量化量 | | | | 2,132 | 1,971 | | | | | | | | | | | | | |
| 処理後循環利用量 | 1,436 | 786 | 3,503 | 854 | 470 | 6,653 | 8,639 | 60,307 | 11,905 | 191 | | | | | | | | |
| 処理後リユース小計 | | | | | | | | | | | | | | | | | | |
| 製品リユース | | | | | | | | | | | | | | | | | | |
| 部品リユース | | | | | | | | | | | | | | | | | | |
| 処理後リサイクル小計 | 1,436 | 786 | 3,503 | 854 | 470 | 6,653 | 8,639 | 60,307 | 11,905 | 191 | | | | | | | | |
| 燃料(注1) | | | | | | | | | | | | | | | | | | |
| コンポスト原料 | | | | | | | | | | | | | | | | | | |
| 建設資材原料 | | 226 | | | | 6,503 | 7,531 | 60,220 | | | | | | | | | | |
| セメント資源化 | 594 | 121 | 2,238 | 25 | 235 | 150 | 388 | 87 | 6,856 | | | | | | | | | |
| 鉄・非鉄金属原料 | | | | 8 | | | | | | | | | | | | | | |
| その他製品原料(注2) | 842 | | | | | | | 613 | 5,049 | 191 | | | | | | | | |
| 土壌改良・還元・土地造成 | | 438 | 1,265 | | | | | 107 | | | | | | | | | | |
| 中和剤など | | | | | 821 | 235 | | | | | | | | | | | | |
| 処理後自然還元量(注5) | | | | | | | | | | | | | | | | | | |
| 処理後最終処分量 | 42 | 175 | 237 | 51 | 46 | 674 | 215 | 904 | 192 | | | | | | | | | |
| 埋立処分 | 42 | 175 | 237 | 51 | 46 | 674 | 215 | 904 | 192 | | | | | | | | | |
| 海洋投入処分 | | | | | | | | | | | | | | | | | | |
| うちプロセス2の量(焼却処理量) | | | | | | | | | | | | | | | | | | |
| 直接焼却 | | | | | | | | | | | | | | | | | | |
| 処理後焼却 | | | | | | | | | | | | | | | | | | |
| 焼却による減量化量 | | | | | | | | | | | | | | | | | | |
| 焼却処理後循環利用量 | | | | | | | | | | | | | | | | | | |
| 焼却処理後リユース小計 | | | | | | | | | | | | | | | | | | |
| 製品リユース | | | | | | | | | | | | | | | | | | |
| 部品リユース | | | | | | | | | | | | | | | | | | |
| 処理後リサイクル小計 | | | | | | | | | | | | | | | | | | |
| 建設資材原料 | | | | | | | | | | | | | | | | | | |
| 鉄・非鉄金属原料 | | | | | | | | | | | | | | | | | | |
| その他製品原料(注2) | | | | | | | | | | | | | | | | | | |
| 土壌改良・還元・土地造成 | | | | | | | | | | | | | | | | | | |
| 中和剤など | | | | | | | | | | | | | | | | | | |
| 焼却処理後最終処分量 | | | | | | | | | | | | | | | | | | |
| 埋立処分 | | | | | | | | | | | | | | | | | | |
| 海洋投入処分 | | | | | | | | | | | | | | | | | | |
| 3. 区分パターン2 | | | | | | | | | | | | | | | | | | |
| 発生量 | 2,185 | 5,981 | 37,935 | 3,103 | 2,521 | 8,041 | 11,303 | 62,499 | 16,798 | 564 | 208 | 77 | 20 | 263 | 172 | 30,388 | 1,259 | 2,071 |
| 循環利用量 | 1,602 | 786 | 4,180 | 921 | 503 | 6,813 | 10,484 | 60,804 | 14,221 | 564 | 208 | 77 | 20 | 263 | 172 | 30,388 | 1,259 | 2,071 |
| リユース | | | | | | | | | | 373 | | | | | | | | |
| 直接リユース | | | | | | | | | | 373 | | | | | | | | |
| 処理後リユース | | | | | | | | | | | | | | | | | | |
| リサイクル | 1,602 | 786 | 4,180 | 921 | 503 | 6,813 | 10,484 | 60,804 | 14,221 | 191 | 208 | 77 | 20 | 263 | 172 | 30,388 | 1,259 | 2,071 |
| 直接リサイクル | 166 | | 676 | 67 | 33 | 160 | 1,844 | 497 | 2,315 | | 208 | 77 | 20 | 263 | 172 | 30,388 | 1,259 | 2,071 |
| 処理後リサイクル | 1,436 | 786 | 3,503 | 854 | 470 | 6,653 | 8,639 | 60,307 | 11,905 | 191 | | | | | | | | |
| 減量化量 | 132 | 5,020 | 32,957 | 2,132 | 1,971 | | | | 1,255 | | | | | | | | | |
| 焼却による減量化量 | | | | | | | | | | | | | | | | | | |
| 脱水・乾燥による減量化量 | 132 | 5,020 | 32,957 | | | | | | 1,255 | | | | | | | | | |
| 濃縮による減量化量 | | | | 2,132 | 1,971 | | | | | | | | | | | | | |
| 自家処理量(注6) | | | | | | | | | | | | | | | | | | |
| 最終処分量 | 451 | 175 | 799 | 51 | 47 | 1,228 | 819 | 1,695 | 1,322 | | | | | | | | | |
| 直接最終処分量 | 409 | | 562 | 0 | 0 | 554 | 605 | 791 | 1,130 | | | | | | | | | |
| 処理後最終処分量 | 42 | 175 | 237 | 51 | 46 | 674 | 215 | 904 | 192 | | | | | | | | | |
| 自然還元量 | | | | | | | | | | | | | | | | | | |
| 直接自然還元量(注4) | | | | | | | | | | | | | | | | | | |
| 処理後自然還元量(注5) | | | | | | | | | | | | | | | | | | |

注1 燃料・破砕・固形化等の処理を経たもの、燃料としての利用に向かうもの(例: RDF/RF/木質チップ/廃油など)については、最終的に熱源として利用されることとなるが、再資源化等のプロセスから出た時点では物量として把握できることから、リサイクル量の内数と考え、その量を「燃料」とする。
 なお、セメント製造に伴い燃料として利用される廃棄物の量は含まない。
 注2 その他製品原料: 燃料、コンポスト原料、建設資材原料、セメント資源化、鉄・非鉄金属原料以外の、製品原料としての利用量とする。
 (例: 古紙、プラスチック、ガラス、溶剤(廃油)、木材などの製品への再生利用など)
 注3 高炉還元: 一般廃棄物(ごみ)のうち、高炉への還元剤として含まれるプラスチック製容器包装などの量を「高炉還元」とする。
 注4 直接自然還元量: 動物のふん尿のうち、何らの処理をされなく、農地に還元されている量、及び農家から排出される糞尿、まわら、もみからのうち、焼却農地へのすき込み利用を行った量を「直接自然還元量」とする。なお、「産業廃棄物排出・処理状況調査」における産業廃棄物の「動物のふん尿」のうち「焼却後再生利用量」は本表においては「直接自然還元量」として扱っている。
 注5 処理後自然還元量: 農家から排出される糞尿、まわら、もみからのうち、畜舎敷料等に利用後に農地に還元された量を「処理後自然還元量」とする。
 注6 自家処理量: 計画収集区域内で、市区町村等により計画収集される以外の生活系一般廃棄物(ごみ)を自家肥料又は飼料として用いるか、直接農家等に依頼して処分させ、または自ら処分している量とする。

表 2-2-2 廃棄物等の循環利用量の推計結果<廃棄物種類別 災害廃棄物を除く>
[令和3年度] (その4)

| (単位:千t/年) | 金属系 | | | | | | | | | | 化石系 | | | | | | |
|-------------------|-------------------|-----------------|--------|---------------------|----------------|-------------------------|-------------|-----------|--------|---------|--------|----------|----------------|---------------------|-------|-------|-----|
| | 小計 | (一般廃棄物) (産業廃棄物) | | (廃棄物統計以外の個別製品統計データ) | | | | | | (一般廃棄物) | | (産業廃棄物) | | (廃棄物統計以外の個別製品統計データ) | | | |
| | | 金属 | 金属くず | アルミ缶リサイクル協会資料 | スチール缶リサイクル協会資料 | 環境省、経済産業省(一社)日本自動車工業会資料 | 鉄道年報、生産動態統計 | 触媒資源化協会資料 | ペットボトル | プラスチック | 廃油 | 廃プラスチック類 | 都道府県の産業廃棄物実態調査 | | | | |
| | | | | | | | | | | | | | | | アルミ缶 | スチール缶 | 自動車 |
| | | | | | | | | | | | | 廃油 | 廃プラスチック | | | | |
| 1. 発生量 | 発生量 | 44,325 | 1,908 | 6,895 | 50 | 236 | 2,413 | 32,801 | 23 | 15,865 | 632 | 4,498 | 2,936 | 7,351 | 172 | 276 | |
| 2. 区分パターン1 | 発生量 | 44,325 | 1,908 | 6,895 | 50 | 236 | 2,413 | 32,801 | 23 | 15,865 | 632 | 4,498 | 2,936 | 7,351 | 172 | 276 | |
| | 直接循環利用量 | 36,349 | 143 | 3,383 | | | | 32,801 | 23 | 911 | 79 | 82 | 231 | 72 | 172 | 276 | |
| | 直接リユース小計 | | | | | | | | | | | | | | | | |
| | 製品リユース | | | | | | | | | | | | | | | | |
| | 部品リユース | | | | | | | | | | | | | | | | |
| | 直接リサイクル小計 | 36,349 | 143 | 3,383 | | | | 32,801 | 23 | 911 | 79 | 82 | 231 | 72 | 172 | 276 | |
| | 燃料注1) | | | | | | | | | 475 | | 17 | 231 | 47 | | 180 | |
| | コンポスト原料 | | | | | | | | | | | | | | | | |
| | 建設資材原料 | | | | | | | | | | | | | | | | |
| | 鉄・非鉄金属原料 | 36,349 | 143 | 3,383 | | | | 32,801 | 23 | | | | | | | | |
| | その他製品原料注2) | | | | | | | | | 417 | 79 | 46 | | 25 | 172 | 96 | |
| | 土壌改良・還元・土地造成 | | | | | | | | | | | | | | | | |
| | 中和剤など | | | | | | | | | | | | | | | | |
| | 高炉還元注3) | | | | | | | | | 18 | | 18 | | | | | |
| | 直接自然還元量注4) | | | | | | | | | | | | | | | | |
| | 直接最終処分量 | 120 | 94 | 27 | | | | | | 353 | 5 | 33 | 2 | 314 | | | |
| | 埋立処分 | 120 | 94 | 27 | | | | | | 353 | 5 | 33 | 2 | 314 | | | |
| | 海洋投入処分 | | | | | | | | | | | | | | | | |
| | 自家処理量注6) | 0 | 0 | | | | | | | 1 | 0 | 1 | | | | | |
| | プロセス1の量(中間処理等の量) | 7,856 | 1,671 | 3,485 | 50 | 236 | 2,413 | | | 14,800 | 548 | 4,383 | 2,703 | 6,965 | | | |
| | 減量化量 | | | | | | | | | 6,918 | 281 | 3,460 | 1,556 | 1,621 | | | |
| | 焼却による減量化量 | | | | | | | | | 6,871 | 281 | 3,413 | 1,556 | 1,621 | | | |
| | 脱水・乾燥による減量化量 | | | | | | | | | 47 | | 47 | | | | | |
| | 濃縮による減量化量 | | | | | | | | | | | | | | | | |
| | 処理後循環利用量 | 6,858 | 804 | 3,355 | 50 | 236 | 2,413 | | | 6,748 | 267 | 923 | 1,098 | 4,461 | | | |
| | 処理後リユース小計 | 778 | | | | | 778 | | | 135 | | | | 135 | | | |
| | 製品リユース | | | | | | | | | 135 | | | | 135 | | | |
| | 部品リユース | 778 | | | | | 778 | | | | | | | | | | |
| | 処理後リサイクル小計 | 6,080 | 804 | 3,355 | 50 | 236 | 1,635 | | | 6,613 | 267 | 923 | 1,098 | 4,326 | | | |
| | 燃料注1) | | | | | | | | | 3,442 | | 87 | 773 | 2,582 | | | |
| | コンポスト原料 | | | | | | | | | | | | | | | | |
| | 建設資材原料 | | | | | | | | | | | | | | | | |
| | セメント資源化 | | | | | | | | | 867 | | | 302 | 565 | | | |
| | 鉄・非鉄金属原料 | 6,055 | 780 | 3,355 | 50 | 236 | 1,635 | | | | | | | | | | |
| | その他製品原料注2) | 24 | 24 | | | | | | | 2,304 | 267 | 835 | 23 | 1,179 | | | |
| | 土壌改良・還元・土地造成 | | | | | | | | | | | | | | | | |
| | 中和剤など | | | | | | | | | | | | | | | | |
| | 処理後自然還元量注5) | | | | | | | | | | | | | | | | |
| | 処理後最終処分量 | 998 | 867 | 131 | | | | | | 934 | 1 | 50 | 884 | | | | |
| | 埋立処分 | 998 | 867 | 131 | | | | | | 934 | 1 | 50 | 884 | | | | |
| | 海洋投入処分 | | | | | | | | | | | | | | | | |
| | うちプロセス2の量(焼却処理量) | 737 | 737 | | | | | | | 7,258 | 293 | 3,560 | 1,604 | 1,801 | | | |
| | 直接焼却 | 737 | 737 | | | | | | | 7,247 | 293 | 3,548 | 1,604 | 1,801 | | | |
| | 処理後焼却 | | | | | | | | | 12 | | 12 | | | | | |
| | 焼却による減量化量 | | | | | | | | | 6,871 | 281 | 3,413 | 1,556 | 1,621 | | | |
| | 焼却処理後循環利用量 | 105 | 105 | | | | | | | 159 | 12 | 147 | | | | | |
| | 焼却処理後リユース小計 | | | | | | | | | | | | | | | | |
| | 製品リユース | | | | | | | | | | | | | | | | |
| | 部品リユース | | | | | | | | | | | | | | | | |
| | 焼却処理後リサイクル小計 | 105 | 105 | | | | | | | 159 | 12 | 147 | | | | | |
| | 建設資材原料 | | | | | | | | | | | | | | | | |
| | 鉄・非鉄金属原料 | 81 | 81 | | | | | | | | | | | | | | |
| | その他製品原料注2) | 24 | 24 | | | | | | | 159 | 12 | 147 | | | | | |
| | 土壌改良・還元・土地造成 | | | | | | | | | | | | | | | | |
| | 中和剤など | | | | | | | | | | | | | | | | |
| | 焼却処理後最終処分量 | 632 | 632 | | | | | | | | | | | | | | |
| | 埋立処分 | 632 | 632 | | | | | | | | | | | | | | |
| | 海洋投入処分 | | | | | | | | | | | | | | | | |
| | 3. 区分パターン2 | 発生量 | 44,325 | 1,908 | 6,895 | 50 | 236 | 2,413 | 32,801 | 23 | 15,865 | 632 | 4,498 | 2,936 | 7,351 | 172 | 276 |
| | 循環利用量 | 43,207 | 947 | 6,737 | 50 | 236 | 2,413 | 32,801 | 23 | 7,659 | 346 | 1,004 | 1,329 | 4,532 | 172 | 276 | |
| | リユース | 778 | | | | | | 778 | | 135 | | | | 135 | | | |
| | 直接リユース | | | | | | | | | | | | | | | | |
| | 処理後リユース | 778 | | | | | | 778 | | 135 | | | | 135 | | | |
| | リサイクル | 42,429 | 947 | 6,737 | 50 | 236 | 1,635 | 32,801 | 23 | 7,524 | 346 | 1,004 | 1,329 | 4,397 | 172 | 276 | |
| | 直接リサイクル | 36,349 | 143 | 3,383 | | | | 32,801 | 23 | 911 | 79 | 82 | 231 | 72 | 172 | 276 | |
| | 処理後リサイクル | 6,080 | 804 | 3,355 | 50 | 236 | 1,635 | | | 6,613 | 267 | 923 | 1,098 | 4,326 | | | |
| | 減量化量 | 0 | 0 | | | | | | | 6,918 | 281 | 3,460 | 1,556 | 1,621 | | | |
| | 焼却による減量化量 | | | | | | | | | 6,871 | 281 | 3,413 | 1,556 | 1,621 | | | |
| | 脱水・乾燥による減量化量 | | | | | | | | | 47 | | 47 | | | | | |
| | 濃縮による減量化量 | | | | | | | | | | | | | | | | |
| | 自家処理量注6) | 0 | 0 | | | | | | | 1 | 0 | 1 | | | | | |
| | 最終処分量 | 1,118 | 961 | 158 | | | | | | 1,287 | 5 | 33 | 51 | 1,198 | | | |
| | 直接最終処分量 | 120 | 94 | 27 | | | | | | 353 | 5 | 33 | 2 | 314 | | | |
| | 処理後最終処分量 | 998 | 867 | 131 | | | | | | 934 | 1 | 50 | 884 | | | | |
| | 自然還元量 | | | | | | | | | | | | | | | | |
| | 直接自然還元量注4) | | | | | | | | | | | | | | | | |
| | 処理後自然還元量注5) | | | | | | | | | | | | | | | | |

注1) 燃料：破砕・固形化等の処理を経たもの、燃料としての利用に向かうもの(例：RDF/RPF/木質チップ/廃油など)については、最終的に熱源として利用されることとなるが、再資源化等のプロセスから出た時点では物量として把握できることから、リサイクル量の内数と考え、その量を「燃料」とする。なお、セメント製造に伴い燃料として利用される廃棄物の量は含まない。
 注2) その製品原料：燃料、コンポスト原料、建設資材原料、セメント資源化、鉄・非鉄金属原料以外の、製品原料としての利用量とする。(例：古紙、プラスチック、ガラス、溶剤(廃油)、木材などの製品への再生利用など)
 注3) 高炉還元：一般廃棄物(ごみ)のうち、高炉への還元剤として含まれるプラスチック製容器包装などの量を「高炉還元」とする。
 注4) 直接自然還元量：動物のふん尿のうち、何らの処理をされことなく、農地に還元されている量、及び農業から排出される稲わら、まわら、もみがらのうち、直接農地へのすき込み利用を行った量を「直接自然還元量」とする。なお、「産業廃棄物排出・処理状況調査」における産業廃棄物の「動物のふん尿」のうち「直接再生利用量」は本表においては「直接自然還元量」として扱っている。
 注5) 処理後自然還元量：農業から排出される稲わら、まわら、もみがらのうち、畜舎敷料等に利用後に農地に還元された量を「処理後自然還元量」とする。
 注6) 自家処理量：計画収集区域内で、市区町村等により計画収集される以外の生活系一般廃棄物ごみを自家肥料又は飼料として用いるか、直接農家等に依頼して処分させ、または自ら処分している量とする。

表 2-2-3 廃棄物等の発生及び循環利用量の推移（その2）

| (単位:万t) | | 実績（平成23年度以降は災害廃棄物を除く値） | | | | | | | | | | | | | | | |
|-----------|--------|------------------------|-------------|-------------|-------------|-------------|-------------|-------------|-------------|-------------|-------------|-------------|-------------|-------------|-------------|-------------|--------|
| | | H11 1999 | H12 2000 | H13 2001 | H14 2002 | H15 2003 | H16 2004 | H17 2005 | H18 2006 | H19 2007 | H20 2008 | H21 2009 | H22 2010 | H23 2011 | H24 2012 | H25 2013 | |
| 廃棄物等 計 | 計 | 発生量 | 58,307 | 59,460 | 58,281 | 58,265 | 58,396 | 58,728 | 58,103 | 58,426 | 59,168 | 57,771 | 55,915 | 56,779 | 55,801 | 55,419 | 58,415 |
| | | 循環利用量 | 19,530 | 21,278 | 20,683 | 21,214 | 22,337 | 22,810 | 22,929 | 23,269 | 24,527 | 24,494 | 22,875 | 24,654 | 23,801 | 24,441 | 26,946 |
| | | 自然還元量 | 8,570 | 8,497 | 8,502 | 8,568 | 8,022 | 8,239 | 8,289 | 8,274 | 8,265 | 8,583 | 8,856 | 8,314 | 8,231 | 8,248 | 8,071 |
| | | 減量化量 | 24,018 | 24,089 | 23,897 | 23,654 | 24,245 | 24,312 | 23,772 | 24,070 | 23,714 | 22,459 | 22,307 | 21,889 | 22,033 | 20,944 | 21,764 |
| | | 最終処分量 | 6,194 | 5,597 | 5,199 | 4,829 | 3,791 | 3,368 | 3,114 | 2,812 | 2,662 | 2,236 | 1,877 | 1,922 | 1,736 | 1,786 | 1,634 |
| | バイオ系 | 発生量 | 31,363 | 31,923 | 31,569 | 31,485 | 31,030 | 31,539 | 32,327 | 31,787 | 32,093 | 31,962 | 31,673 | 30,925 | 30,372 | 30,363 | 30,418 |
| | | 循環利用量 | 4,023 | 4,643 | 4,326 | 4,471 | 4,725 | 4,871 | 5,161 | 5,434 | 5,465 | 5,581 | 4,816 | 5,128 | 4,803 | 5,222 | 5,029 |
| | | 自然還元量 | 8,570 | 8,497 | 8,502 | 8,568 | 8,022 | 8,239 | 8,289 | 8,274 | 8,265 | 8,583 | 8,856 | 8,314 | 8,231 | 8,248 | 8,071 |
| | | 減量化量 | 17,656 | 17,243 | 17,285 | 17,097 | 17,120 | 17,391 | 17,843 | 17,184 | 17,548 | 17,024 | 17,486 | 17,010 | 16,945 | 16,437 | 16,973 |
| | | 最終処分量 | 1,113 | 1,541 | 1,456 | 1,350 | 1,163 | 1,040 | 1,035 | 896 | 814 | 773 | 515 | 474 | 393 | 455 | 346 |
| | 非金属鉱物系 | 発生量 | 21,265 | 21,672 | 21,190 | 20,957 | 21,622 | 21,440 | 20,335 | 21,433 | 21,212 | 19,410 | 18,731 | 19,345 | 19,233 | 19,132 | 21,411 |
| | | 循環利用量 | 11,366 | 12,347 | 12,341 | 12,398 | 13,318 | 13,515 | 13,501 | 13,719 | 14,253 | 13,560 | 13,426 | 13,888 | 13,666 | 14,187 | 16,251 |
| | | 自然還元量 | | | | | | | | | | | | | | | |
| | | 減量化量 | 5,427 | 5,881 | 5,680 | 5,627 | 6,144 | 6,024 | 5,138 | 6,155 | 5,463 | 4,663 | 4,187 | 4,230 | 4,456 | 3,827 | 4,111 |
| | | 最終処分量 | 4,477 | 3,444 | 3,169 | 2,932 | 2,161 | 1,901 | 1,696 | 1,659 | 1,495 | 1,186 | 1,119 | 1,227 | 1,112 | 1,118 | 1,049 |
| | 金属系 | 発生量 | 4,012 | 4,184 | 3,758 | 4,032 | 4,007 | 4,037 | 3,906 | 3,676 | 4,324 | 4,809 | 4,149 | 5,044 | 4,810 | 4,451 | 4,806 |
| | | 循環利用量 | 3,803 | 3,974 | 3,558 | 3,843 | 3,845 | 3,891 | 3,796 | 3,579 | 4,233 | 4,733 | 4,071 | 4,963 | 4,720 | 4,359 | 4,692 |
| | | 自然還元量 | | | | | | | | | | | | | | | |
| | | 減量化量 | 1 | 1 | 1 | 1 | 1 | 0 | 0 | 0 | 0 | 0 | 0 | 0 | 0 | 0 | 0 |
| | | 最終処分量 | 209 | 208 | 198 | 188 | 162 | 145 | 110 | 97 | 90 | 75 | 77 | 81 | 91 | 92 | 114 |
| | 土石系 | 発生量 | 1,667 | 1,681 | 1,765 | 1,790 | 1,736 | 1,712 | 1,535 | 1,530 | 1,539 | 1,591 | 1,362 | 1,465 | 1,385 | 1,474 | 1,781 |
| | | 循環利用量 | 338 | 314 | 457 | 501 | 449 | 572 | 471 | 538 | 575 | 619 | 561 | 676 | 612 | 674 | 975 |
| | | 自然還元量 | | | | | | | | | | | | | | | |
| | | 減量化量 | 934 | 964 | 932 | 930 | 981 | 897 | 791 | 732 | 702 | 771 | 634 | 649 | 632 | 680 | 680 |
| 最終処分量 | | 395 | 403 | 376 | 359 | 305 | 283 | 273 | 261 | 262 | 201 | 166 | 141 | 141 | 120 | 126 | |
| 一 廃 | 計 | 発生量 | 5,407 | 5,513 | 5,493 | 5,442 | 5,444 | 5,351 | 5,282 | 5,213 | 5,087 | 4,811 | 4,644 | 4,555 | 4,557 | 4,528 | 4,497 |
| | | 循環利用量 | 703 | 785 | 823 | 863 | 915 | 939 | 1,002 | 1,022 | 1,030 | 978 | 950 | 945 | 937 | 926 | 927 |
| | | 自然還元量 | | | | | | | | | | | | | | | |
| | | 減量化量 | 3,618 | 3,677 | 3,677 | 3,676 | 3,685 | 3,603 | 3,547 | 3,510 | 3,422 | 3,280 | 3,188 | 3,126 | 3,138 | 3,137 | 3,116 |
| | | 最終処分量 | 1,087 | 1,051 | 993 | 902 | 844 | 808 | 733 | 681 | 635 | 553 | 507 | 484 | 482 | 465 | 454 |
| | バイオ系 | 発生量 | 4,060 | 4,136 | 4,168 | 4,137 | 4,160 | 4,126 | 4,207 | 4,198 | 4,160 | 3,902 | 3,777 | 3,677 | 3,676 | 3,627 | 3,589 |
| | | 循環利用量 | 429 | 485 | 532 | 563 | 590 | 621 | 669 | 638 | 711 | 647 | 639 | 632 | 629 | 618 | 617 |
| | | 自然還元量 | | | | | | | | | | | | | | | |
| | | 減量化量 | 3,084 | 3,112 | 3,113 | 3,110 | 3,130 | 3,082 | 3,141 | 3,173 | 3,110 | 2,939 | 2,883 | 2,840 | 2,836 | 2,805 | 2,776 |
| | | 最終処分量 | 546 | 540 | 522 | 463 | 439 | 424 | 397 | 387 | 339 | 316 | 254 | 204 | 211 | 203 | 196 |
| | 非金属鉱物系 | 発生量 | 422 | 410 | 378 | 372 | 363 | 350 | 320 | 293 | 290 | 248 | 264 | 294 | 271 | 257 | 239 |
| | | 循環利用量 | 93 | 102 | 99 | 98 | 103 | 98 | 99 | 109 | 95 | 112 | 96 | 94 | 89 | 88 | 88 |
| | | 自然還元量 | | | | | | | | | | | | | | | |
| | | 減量化量 | 3 | 2 | 2 | 1 | 1 | 1 | 1 | 0 | 0 | 0 | 0 | 0 | 0 | 0 | 0 |
| | | 最終処分量 | 327 | 306 | 278 | 272 | 258 | 251 | 220 | 183 | 195 | 136 | 168 | 200 | 181 | 168 | 151 |
| | 金属系 | 発生量 | 249 | 247 | 221 | 208 | 203 | 193 | 176 | 180 | 148 | 155 | 155 | 162 | 172 | 172 | 187 |
| | | 循環利用量 | 162 | 167 | 148 | 140 | 141 | 135 | 127 | 139 | 110 | 106 | 101 | 97 | 98 | 96 | 95 |
| | | 自然還元量 | | | | | | | | | | | | | | | |
| | | 減量化量 | 1 | 1 | 1 | 1 | 1 | 0 | 0 | 0 | 0 | 0 | 0 | 0 | 0 | 0 | 0 |
| | | 最終処分量 | 86 | 78 | 73 | 68 | 61 | 57 | 49 | 42 | 38 | 49 | 54 | 65 | 74 | 76 | 91 |
| | 土石系 | 発生量 | 676 | 720 | 726 | 725 | 718 | 681 | 579 | 541 | 488 | 506 | 450 | 421 | 438 | 472 | 482 |
| | | 循環利用量 | 19 | 31 | 45 | 62 | 80 | 86 | 107 | 136 | 115 | 113 | 114 | 121 | 121 | 123 | 126 |
| | | 自然還元量 | | | | | | | | | | | | | | | |
| | | 減量化量 | 530 | 562 | 561 | 564 | 553 | 520 | 405 | 336 | 311 | 341 | 305 | 286 | 301 | 332 | 341 |
| 最終処分量 | | 128 | 127 | 120 | 98 | 85 | 76 | 67 | 69 | 63 | 52 | 31 | 14 | 16 | 18 | 16 | |
| 産 廃 | 計 | 発生量 | 39,978 | 40,605 | 40,024 | 39,323 | 40,659 | 41,588 | 42,168 | 41,850 | 41,943 | 40,366 | 38,975 | 38,599 | 38,121 | 37,914 | 38,470 |
| | | 循環利用量 | 10,151 | 11,330 | 11,171 | 11,027 | 12,970 | 13,860 | 14,986 | 14,521 | 14,885 | 14,391 | 13,041 | 13,429 | 12,979 | 13,742 | 13,780 |
| | | 自然還元量 | 7,414 | 7,332 | 7,387 | 7,450 | 6,952 | 7,107 | 7,139 | 7,155 | 7,139 | 7,484 | 7,759 | 7,214 | 7,162 | 7,176 | 6,988 |
| | | 減量化量 | 17,496 | 17,569 | 17,403 | 17,048 | 17,895 | 18,156 | 17,747 | 18,099 | 17,905 | 16,821 | 16,816 | 16,530 | 16,736 | 15,685 | 16,529 |
| | | 最終処分量 | 4,922 | 4,374 | 4,063 | 3,798 | 2,842 | 2,466 | 2,296 | 2,074 | 2,014 | 1,670 | 1,359 | 1,426 | 1,244 | 1,310 | 1,172 |
| | バイオ系 | 発生量 | 21,730 | 21,783 | 21,903 | 21,571 | 21,384 | 21,964 | 22,750 | 22,003 | 22,533 | 22,590 | 22,624 | 21,958 | 21,552 | 21,552 | 21,604 |
| | | 循環利用量 | 2,276 | 2,333 | 2,371 | 2,307 | 2,488 | 2,580 | 2,835 | 2,847 | 2,882 | 2,934 | 2,316 | 2,551 | 2,269 | 2,624 | 2,395 |
| | | 自然還元量 | 7,414 | 7,332 | 7,387 | 7,450 | 6,952 | 7,107 | 7,139 | 7,155 | 7,139 | 7,484 | 7,759 | 7,214 | 7,162 | 7,176 | 6,988 |
| | | 減量化量 | 11,668 | 11,288 | 11,355 | 11,057 | 11,325 | 11,756 | 12,224 | 11,549 | 12,050 | 11,728 | 12,300 | 11,937 | 11,950 | 11,510 | 12,079 |
| | | 最終処分量 | 382 | 830 | 790 | 687 | 619 | 522 | 552 | 451 | 462 | 445 | 249 | 257 | 171 | 241 | 142 |
| | 非金属鉱物系 | 発生量 | 16,569 | 17,108 | 16,442 | 16,110 | 17,443 | 17,695 | 17,371 | 17,796 | 17,259 | 15,893 | 14,996 | 14,972 | 14,961 | 14,745 | 15,181 |
| | | 循環利用量 | 6,999 | 8,091 | 7,873 | 7,825 | 9,398 | 10,022 | 10,757 | 10,265 | 10,496 | 10,180 | 9,559 | 9,715 | 9,575 | 9,969 | 10,172 |
| | | 自然還元量 | | | | | | | | | | | | | | | |
| | | 減量化量 | 5,424 | 5,879 | 5,678 | 5,625 | 6,143 | 6,023 | 5,137 | 6,154 | 5,463 | 4,663 | 4,186 | 4,230 | 4,456 | 3,827 | 4,111 |
| | | 最終処分量 | 4,150 | 3,138 | 2,891 | 2,660 | 1,902 | 1,650 | 1,476 | 1,376 | 1,300 | 1,050 | 951 | 1,027 | 930 | 950 | 898 |
| | 金属系 | 発生量 | 800 | 810 | 823 | 768 | 904 | 1,004 | 1,095 | 1,100 | 1,146 | 877 | 783 | 725 | 724 | 727 | 782 |
| | | 循環利用量 | 678 | 680 | 698 | 648 | 804 | 916 | 1,033 | 1,045 | 1,094 | 850 | 759 | 709 | 707 | 710 | 759 |
| | | 自然還元量 | | | | | | | | | | | | | | | |
| | | 減量化量 | | | | | | | | | | | | | | | |
| | | 最終処分量 | 123 | 130 | 126 | 120 | 101 | 88 | 61 | 55 | 53 | 27 | 24 | 16 | 17 | 16 | 23 |
| | 土石系 | 発生量 | 870 | 904 | 856 | 874 | 928 | 925 | 952 | 950 | 1,004 | 1,006 | 871 | 944 | 883 | 890 | 903 |
| | | 循環利用量 | 198 | 226 | 230 | 247 | 280 | 341 | 360 | 363 | 413 | 427 | 406 | 455 | 427 | 439 | 454 |
| | | 自然還元量 | | | | | | | | | | | | | | | |
| | | 減量化量 | 404 | 402 | 370 | 365 | 428 | 377 | 386 | 395 | 391 | 430 | 330 | 363 | 330 | 348 | 339 |
| 最終処分量 | | 267 | 276 | 256 | 261 | 220 | 207 | 206 | 192 | 199 | 149 | 135 | 126 | 125 | 103 | 110 | |
| 計 | 発生量 | 3,081 | 2,997 | 2,949 | 3,034 | 2,745 | 2,613 | 2,515 | 2,465 | 2,350 | 2,321 | 2,261 | 2,193 | 2,117 | 2,075 | 2,067 | |
| | 循環利用量 | 83 | 70 | 71 | 62 | 55 | 50 | 31 | 25 | 27 | 27 | 24 | 25 | 24 | 17 | 17 | |
| | 自然還元量 | | | | | | | | | | | | | | | | |
| | 減量化量 | 2,813 | 2,755 | 2,734 | 2,843 | 2,585 | 2,469 | 2,398 | 2,383 | 2,310 | 2,281 | 2,226 | 2,155 | 2,083 | 2,046 | 2,042 | |
| | 最終処分量 | 185 | 172 | 144 | 129 | 105 | 93 | 85 | 57 | 13 | 12 | 11 | 13 | 10 | 11 | 8 | |
| バイオ系 | 発生量 | 3,081 | 2,997 | 2,949 | 3,034 | 2,745 | 2,613 | 2,515 | 2,465 | 2,350 | 2,321 | 2,261 | 2,193 | 2,117 | 2,075 | 2,067 | |
| | 循環利用量 | 83 | 70 | 71 | 62 | 55 | 50 | 31 | 25 | 27 | 27 | 24 | 25 | 24 | 17 | 17 | |
| | 自然還元量 | | | | | | | | | | | | | | | | |
| | 減量化量 | 2,813 | 2,755 | 2,734 | 2,843 | 2,585 | 2,469 | 2,398 | 2,383 | 2,310 | 2,281 | 2,226 | 2,155 | 2,083 | 2,046 | 2,042 | |
| | 最終処分量 | 185 | 172 | 144 | 129 | 105 | 93 | 85 | | | | | | | | | |

表 2-2-3 廃棄物等の発生及び循環利用量の推移（その3）

| (単位:万t) | | 実績（平成23年度以降は災害廃棄物を除く値） | | | | | | | | | |
|---------|---|------------------------|-------------|-------------|-------------|-------------|-------------|-------------|-------------|--------|--|
| | | H26 2014 | H27 2015 | H28 2016 | H29 2017 | H30 2018 | R01 2019 | R02 2020 | R03 2021 | | |
| 廃棄物等 | 計 | 発生量 | 57,507 | 56,422 | 55,151 | 54,842 | 54,571 | 54,614 | 52,414 | 53,416 | |
| | | 循環利用量 | 26,088 | 25,071 | 24,035 | 23,732 | 23,810 | 23,481 | 22,107 | 23,533 | |
| | | 自然還元量 | 7,766 | 7,647 | 7,613 | 7,578 | 7,563 | 7,592 | 7,696 | 7,623 | |
| | | 減量化量 | 22,176 | 22,274 | 22,109 | 22,170 | 21,892 | 22,235 | 21,330 | 21,025 | |
| | | 最終処分量 | 1,477 | 1,431 | 1,394 | 1,363 | 1,305 | 1,304 | 1,281 | 1,234 | |
| | | 発生量 | 30,468 | 29,981 | 29,673 | 29,721 | 29,733 | 29,759 | 29,106 | 28,642 | |
| | | 循環利用量 | 5,255 | 5,179 | 5,071 | 4,938 | 5,096 | 4,997 | 4,884 | 4,835 | |
| | | 自然還元量 | 7,766 | 7,647 | 7,613 | 7,578 | 7,563 | 7,592 | 7,696 | 7,623 | |
| | | 減量化量 | 17,123 | 16,850 | 16,711 | 16,931 | 16,814 | 16,938 | 16,310 | 15,987 | |
| | | 最終処分量 | 323 | 305 | 278 | 275 | 261 | 232 | 215 | 198 | |
| 非金属鉱物系 | 計 | 発生量 | 20,877 | 20,434 | 19,495 | 18,931 | 18,547 | 18,918 | 17,938 | 18,755 | |
| | | 循環利用量 | 15,553 | 14,748 | 13,861 | 13,504 | 13,363 | 13,507 | 12,759 | 13,612 | |
| | | 自然還元量 | | | | | | | | | |
| | | 減量化量 | 4,394 | 4,766 | 4,732 | 4,561 | 4,391 | 4,598 | 4,350 | 4,347 | |
| | | 最終処分量 | 930 | 920 | 902 | 866 | 793 | 813 | 828 | 796 | |
| | | 発生量 | 4,682 | 4,307 | 4,473 | 4,705 | 4,748 | 4,336 | 3,847 | 4,433 | |
| | | 循環利用量 | 4,582 | 4,222 | 4,379 | 4,593 | 4,615 | 4,200 | 3,727 | 4,321 | |
| | | 自然還元量 | | | | | | | | | |
| | | 減量化量 | 0 | 0 | 0 | 0 | 0 | 0 | 0 | 0 | |
| | | 最終処分量 | 99 | 85 | 93 | 112 | 132 | 135 | 121 | 112 | |
| 金属系 | 計 | 発生量 | 1,481 | 1,700 | 1,509 | 1,485 | 1,543 | 1,601 | 1,523 | 1,587 | |
| | | 循環利用量 | 698 | 921 | 723 | 697 | 735 | 778 | 737 | 766 | |
| | | 自然還元量 | | | | | | | | | |
| | | 減量化量 | 660 | 657 | 666 | 678 | 688 | 699 | 669 | 692 | |
| | | 最終処分量 | 124 | 122 | 121 | 110 | 119 | 125 | 117 | 129 | |
| | | 発生量 | 4,438 | 4,412 | 4,331 | 4,304 | 4,285 | 4,287 | 4,174 | 4,102 | |
| | | 循環利用量 | 913 | 900 | 879 | 868 | 853 | 840 | 833 | 816 | |
| | | 自然還元量 | | | | | | | | | |
| | | 減量化量 | 3,095 | 3,095 | 3,054 | 3,049 | 3,048 | 3,067 | 2,977 | 2,944 | |
| | | 最終処分量 | 430 | 417 | 398 | 386 | 384 | 380 | 364 | 342 | |
| 化石系 | 計 | 発生量 | 3,567 | 3,540 | 3,481 | 3,430 | 3,408 | 3,385 | 3,253 | 3,182 | |
| | | 循環利用量 | 610 | 596 | 581 | 569 | 553 | 540 | 517 | 507 | |
| | | 自然還元量 | | | | | | | | | |
| | | 減量化量 | 2,781 | 2,779 | 2,746 | 2,718 | 2,717 | 2,720 | 2,624 | 2,570 | |
| | | 最終処分量 | 176 | 165 | 154 | 144 | 137 | 124 | 113 | 105 | |
| | | 発生量 | 249 | 260 | 245 | 222 | 208 | 213 | 226 | 216 | |
| | | 循環利用量 | 88 | 89 | 88 | 86 | 83 | 80 | 82 | 79 | |
| | | 自然還元量 | | | | | | | | | |
| | | 減量化量 | 0 | 0 | 0 | 0 | 0 | 0 | 0 | 0 | |
| | | 最終処分量 | 161 | 170 | 157 | 136 | 125 | 132 | 145 | 137 | |
| 非金属鉱物系 | 計 | 発生量 | 172 | 161 | 167 | 191 | 209 | 213 | 204 | 191 | |
| | | 循環利用量 | 92 | 91 | 89 | 92 | 94 | 95 | 102 | 95 | |
| | | 自然還元量 | | | | | | | | | |
| | | 減量化量 | 0 | 0 | 0 | 0 | 0 | 0 | 0 | 0 | |
| | | 最終処分量 | 81 | 70 | 77 | 99 | 115 | 118 | 102 | 96 | |
| | | 発生量 | 449 | 452 | 437 | 461 | 460 | 476 | 490 | 513 | |
| | | 循環利用量 | 123 | 125 | 121 | 122 | 123 | 124 | 133 | 135 | |
| | | 自然還元量 | | | | | | | | | |
| | | 減量化量 | 314 | 316 | 308 | 332 | 330 | 347 | 353 | 374 | |
| | | 最終処分量 | 12 | 11 | 9 | 8 | 7 | 5 | 4 | 4 | |
| 金属系 | 計 | 発生量 | 39,284 | 39,118 | 38,703 | 38,354 | 37,883 | 38,595 | 37,382 | 37,592 | |
| | | 循環利用量 | 14,529 | 14,350 | 14,079 | 13,673 | 13,533 | 13,857 | 13,329 | 13,844 | |
| | | 自然還元量 | 6,698 | 6,620 | 6,603 | 6,579 | 6,562 | 6,591 | 6,699 | 6,661 | |
| | | 減量化量 | 17,017 | 17,139 | 17,032 | 17,133 | 16,876 | 17,231 | 16,444 | 16,205 | |
| | | 最終処分量 | 1,040 | 1,009 | 989 | 970 | 913 | 916 | 909 | 882 | |
| | | 発生量 | 21,738 | 21,287 | 21,209 | 21,342 | 21,418 | 21,636 | 21,207 | 20,837 | |
| | | 循環利用量 | 2,621 | 2,501 | 2,547 | 2,414 | 2,614 | 2,666 | 2,636 | 2,553 | |
| | | 自然還元量 | 6,698 | 6,620 | 6,603 | 6,579 | 6,562 | 6,591 | 6,699 | 6,661 | |
| | | 減量化量 | 12,278 | 12,032 | 11,942 | 12,226 | 12,128 | 12,281 | 11,778 | 11,540 | |
| | | 最終処分量 | 141 | 134 | 117 | 124 | 115 | 98 | 94 | 83 | |
| 非金属鉱物系 | 計 | 発生量 | 15,663 | 15,989 | 15,684 | 15,279 | 14,707 | 15,214 | 14,575 | 15,031 | |
| | | 循環利用量 | 10,500 | 10,474 | 10,207 | 9,987 | 9,649 | 9,936 | 9,542 | 10,031 | |
| | | 自然還元量 | | | | | | | | | |
| | | 減量化量 | 4,394 | 4,766 | 4,732 | 4,561 | 4,391 | 4,598 | 4,350 | 4,347 | |
| | | 最終処分量 | 769 | 749 | 745 | 730 | 668 | 681 | 683 | 659 | |
| | | 発生量 | 928 | 865 | 822 | 801 | 743 | 680 | 615 | 689 | |
| | | 循環利用量 | 910 | 850 | 806 | 787 | 726 | 662 | 597 | 674 | |
| | | 自然還元量 | | | | | | | | | |
| | | 減量化量 | | | | | | | | | |
| | | 最終処分量 | 19 | 15 | 16 | 13 | 17 | 17 | 18 | 16 | |
| 化石系 | 計 | 発生量 | 955 | 978 | 989 | 932 | 1,014 | 1,066 | 984 | 1,029 | |
| | | 循環利用量 | 498 | 526 | 519 | 484 | 544 | 594 | 555 | 586 | |
| | | 自然還元量 | | | | | | | | | |
| | | 減量化量 | 346 | 341 | 358 | 346 | 358 | 352 | 316 | 318 | |
| | | 最終処分量 | 112 | 110 | 112 | 102 | 113 | 119 | 113 | 125 | |
| | | 発生量 | 2,014 | 1,987 | 1,971 | 1,938 | 1,922 | 1,892 | 1,856 | 1,830 | |
| | | 循環利用量 | 20 | 16 | 14 | 16 | 17 | 19 | 12 | 16 | |
| | | 自然還元量 | | | | | | | | | |
| | | 減量化量 | 1,988 | 1,965 | 1,950 | 1,915 | 1,896 | 1,865 | 1,836 | 1,805 | |
| | | 最終処分量 | 7 | 6 | 7 | 7 | 9 | 9 | 8 | 9 | |
| 非金属鉱物系 | 計 | 発生量 | 2,014 | 1,987 | 1,971 | 1,938 | 1,922 | 1,892 | 1,856 | 1,830 | |
| | | 循環利用量 | 20 | 16 | 14 | 16 | 17 | 19 | 12 | 16 | |
| | | 自然還元量 | | | | | | | | | |
| | | 減量化量 | 1,988 | 1,965 | 1,950 | 1,915 | 1,896 | 1,865 | 1,836 | 1,805 | |
| | | 最終処分量 | 7 | 6 | 7 | 7 | 9 | 9 | 8 | 9 | |
| | | 発生量 | 11,771 | 10,906 | 10,146 | 10,246 | 10,481 | 9,839 | 9,002 | 9,892 | |
| | | 循環利用量 | 10,626 | 9,805 | 9,062 | 9,175 | 9,408 | 8,766 | 7,933 | 8,858 | |
| | | 自然還元量 | 1,069 | 1,026 | 1,010 | 999 | 1,001 | 1,001 | 997 | 963 | |
| | | 減量化量 | 76 | 74 | 74 | 72 | 72 | 72 | 72 | 71 | |
| | | 最終処分量 | | | | | | | | | |
| 化石系 | 計 | 発生量 | 3,149 | 3,167 | 3,012 | 3,011 | 2,986 | 2,846 | 2,789 | 2,793 | |
| | | 循環利用量 | 2,004 | 2,067 | 1,929 | 1,940 | 1,913 | 1,772 | 1,719 | 1,759 | |
| | | 自然還元量 | 1,069 | 1,026 | 1,010 | 999 | 1,001 | 1,001 | 997 | 963 | |
| | | 減量化量 | 76 | 74 | 74 | 72 | 72 | 72 | 72 | 71 | |
| | | 最終処分量 | | | | | | | | | |
| | | 発生量 | 4,965 | 4,185 | 3,566 | 3,431 | 3,631 | 3,491 | 3,136 | 3,502 | |
| | | 循環利用量 | 4,965 | 4,185 | 3,566 | 3,431 | 3,631 | 3,491 | 3,136 | 3,502 | |
| | | 自然還元量 | | | | | | | | | |
| | | 減量化量 | | | | | | | | | |
| | | 最終処分量 | | | | | | | | | |
| 金属系 | 計 | 発生量 | 3,581 | 3,282 | 3,484 | 3,714 | 3,795 | 3,443 | 3,028 | 3,552 | |
| | | 循環利用量 | 3,581 | 3,282 | 3,484 | 3,714 | 3,795 | 3,443 | 3,028 | 3,552 | |
| | | 自然還元量 | | | | | | | | | |
| | | 減量化量 | | | | | | | | | |
| | | 最終処分量 | | | | | | | | | |
| | | 発生量 | 76 | 271 | 83 | 91 | 69 | 59 | 49 | 45 | |
| | | 循環利用量 | 76 | 271 | 83 | 91 | 69 | 59 | 49 | 45 | |
| | | 自然還元量 | | | | | | | | | |
| | | 減量化量 | | | | | | | | | |
| | | 最終処分量 | | | | | | | | | |

第3章 産業廃棄物の循環利用量

3.1 産業廃棄物の循環利用量の推計方法

3.1.1 産業廃棄物排出・処理状況調査の概要

産業廃棄物排出・処理状況調査は、47都道府県が定期的（概ね5年間隔）に実施している産業廃棄物の排出・処理状況調査結果を収集し全国推計を実施している。各都道府県が実施、把握している産業廃棄物の排出・処理量の実績年度及び対象業種の調査範囲等が不統一のため、各都道府県より収集した排出量等に、活動量指標による年度補正及び全国平均排出量原単位（活動量指標当たりの産業廃棄物の業種別種類別の排出量）を用いて調査対象業種の統一を行い、当該年度の業種別・種類別の排出量と種類別の処理量を推定している。

1) 調査更新等（令和6年3月現在）

①調査頻度：毎年

②調査結果の公表年度：昭和55年、昭和60年、平成2年度～令和3年度

2) 調査内容

①産業廃棄物の種類区分

「燃え殻」、「汚泥」、「廃油」、「廃酸」、「廃アルカリ」、「廃プラスチック類」、「紙くず」、「木くず」、「繊維くず」、「動植物性残さ」、「ゴムくず」、「金属くず」、「ガラスくず、コンクリートくず及び陶磁器くず」、「鋳さい」、「がれき類」、「動物のふん尿」、「動物の死体」、「ばいじん」、「動物系固形不要物」の計19種類で整理されている。

なお、本報告書においては、「動物系固形不要物」を「動植物性残さ」に合算した。

②排出業種の区分

「農業、林業」、「漁業」、「鉱業」、「建設業」、「製造業」、「電気・ガス・熱供給・水道業」、「情報通信業」、「運輸業」、「卸売・小売業」、「不動産業、物品賃借業」、「学術研究、専門」、「飲食店、宿泊業」、「生活関連サービス」、「教育、学習支援業」、「医療、福祉」、「複合サービス事業」、「サービス業」、「公務」の日本標準産業大分類の18区分で整理されている。また、製造業など一部の業種は、更に、産業中分類に区分されている。

3.1.2 産業廃棄物の処理・再資源化の流れ

令和3年度の産業廃棄物の処理・再資源化の概要は次のとおりである。

産業廃棄物の排出量は37,592万トンであり、このうち29,508万トンが中間処理され、減量化、再生利用、最終処分されている。中間処理による減量化量は16,337万トンであり、処理後の再生利用量は12,734万トン、最終処分量は436万トンである。

排出量のうち、7,638万トンが中間処理施設を経ず直接資源化され、中間処理後の再生利用とあわせて20,372万トンが資源化されている。

一方、中間処理されることなく直接最終処分されている量は446万トンで、中間処理後に発生する残さと併せて882万トンが最終処分されている。



図 3-1-1 産業廃棄物の処理・再資源化の流れ（令和 3 年度）

3.1.3 産業廃棄物の循環利用量の推計方法

1) 産業廃棄物の循環利用量の推計方法の概略

産業廃棄物の再生利用の利用用途や中間処理方法等の各処理プロセス毎の内訳及び産業廃棄物の循環利用量を把握するため、産業廃棄物の各種統計資料を活用し、詳細な処理フローの推計を行った。

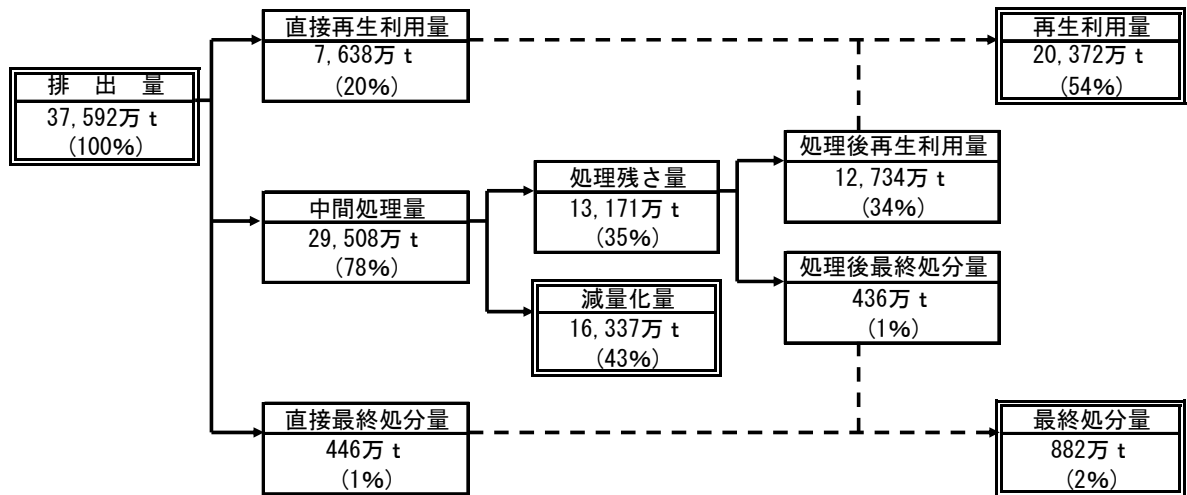
産業廃棄物の統計資料は、「産業廃棄物排出・処理状況調査」を基本とし、有機性（バイオマス系）と無機性の廃棄物が混在している汚泥等細区分が必要な廃棄物については、他の産業廃棄物の統計資料を基に区分を行った。

産業廃棄物の循環利用量の推計の手順は、以下のとおりである。



図 3-1-2 産業廃棄物の循環利用量の推計作業フロー

2) 業種別・種類別排出量の作成 1

産業廃棄物に係る主な統計資料を表 3-1-1 に示すが、産業廃棄物の排出量及び処理量について調査範囲が最も広い資料は、「産業廃棄物排出・処理状況調査」であるため、本調査を基本とし、業種別・種類別の排出量を作成した。

表 3-1-1 産業廃棄物の循環利用量の推計に用いた各種統計資料

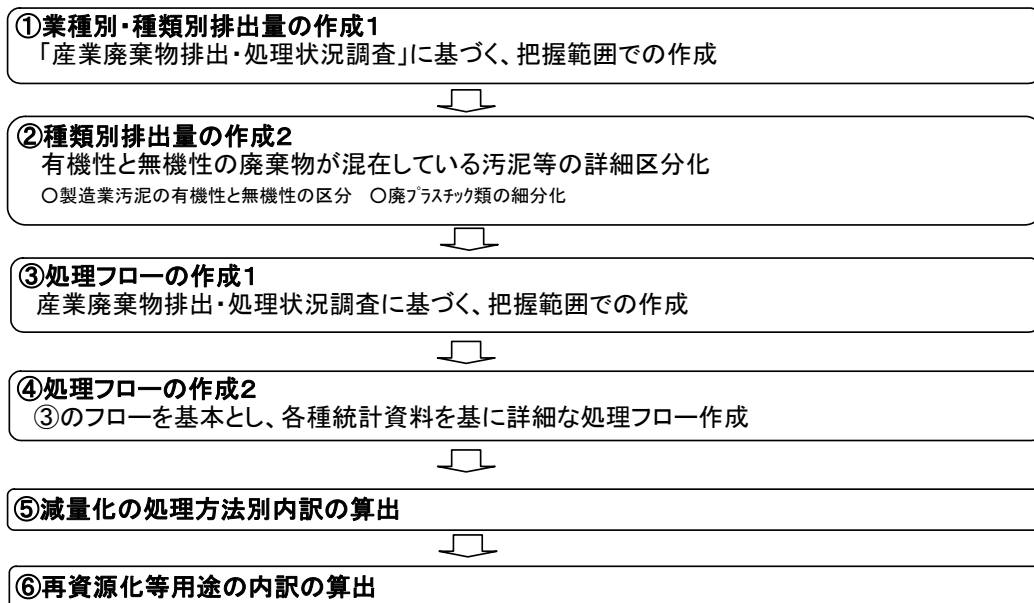
| No | 統計資料名 | 作成主体 | 主な活用内容 |
|----|------------------------------|-------------------|-------------------------|
| ① | 産業廃棄物排出・処理状況調査 | 環境省 | |
| ② | 下水道統計 | (公社) 日本下水道協会 | 下水汚泥 |
| ③ | 下水道の発生固形物量と最終形態固形物量 | (公社) 日本下水道協会 | 下水汚泥 |
| ④ | プラスチック再資源化フロー図 | (一社) プラスチック循環利用協会 | 廃プラスチック |
| ⑤ | 廃タイヤ(使用済みタイヤ)リサイクルの状況 | (一社) 日本自動車タイヤ協会 | 廃タイヤ |
| ⑥ | 園芸用施設の設置等の状況 | 農林水産省 | 農業用廃プラ |
| ⑦ | 食品循環資源の再生利用等実態調査 | 農林水産省 | 動植物性残さ |
| ⑧ | セメント業界の品目別の廃棄物・副産物 使用量の推移 | (一社) セメント協会 | 処理後循環利用の 内訳(セメント資源化) |
| ⑨ | 溶剤リサイクル量 | 日本溶剤リサイクル工業会 | 廃油 |
| ⑩ | 水道統計 | (公社) 日本水道協会 | 汚泥 |
| ⑪ | 鉄鋼スラグ統計 | 鉄鋼スラグ協会 | 鉱さい |

3) 種類別排出量の作成 2

2) の「産業廃棄物排出・処理状況調査」で、詳細に把握することが困難である、有機性と無機性の廃棄物が混在している汚泥等について、細区分を行った。

「産業廃棄物排出・処理状況調査」で把握できる範囲と、他の統計資料で補完した状況は、表 3-1-2 のとおりである。

表 3-1-2 産業廃棄物の排出・処理フローを詳細に把握するための統計資料の活用状況

| | 発生量 | | | | | | | | 最終処分量 |
|------------------|-----|-------------|-------|-------------------|--------------|--------------|-------------|---|-------|
| | 発生量 | 直接循環 利用量 | 中間処理量 | | | 処理後最 終処分量 | 直接最終 処分量 | | |
| | | | 減量化量 | 焼却・脱 水・濃縮 等 | 処理後循 環利用量 | | | | |
| 燃え殻 | ● | ● | ● | ● | | ●(8) | ● | ● | ● |
| 汚泥 | ● | ● | ● | ● | | ●(8) | ● | ● | ● |
| 下水汚泥 | ● | — | ● | ●(3) | ▲ | ●(2,8) | ● | — | ● |
| 製造業有機性汚泥 | ●※1 | — | ● | ◇ | ▲ | ◇ | ◇ | — | ◇ |
| 上水汚泥 | ● | — | ● | ● | | ●(8,10) | ● | — | ● |
| 建設業、製造業、鉱業等無機性汚泥 | ◇ | ◇ | ◇ | ◇ | | ◇(8) | ◇ | ◇ | ◇ |
| 廃油 | ● | ● | ● | ● | ▲ | ●(8,9) | ● | ● | ● |
| 廃酸 | ● | ● | ● | ● | | ●(8) | ● | ● | ● |
| 廃アルカリ | ● | ● | ● | ● | | ●(8) | ● | ● | ● |
| 廃プラスチック類 | ● | ● | ● | ● | ▲ | ● | ● | ● | ● |
| 製造業 | ● | ●(4) | ◇ | ◇ | ▲ | ◇(4,8) | ◇ | ◇ | ◇ |
| 農業用廃プラスチック | ⑥※2 | — | ◇ | ⑥ | ▲ | ⑥ | ⑥ | ⑥ | ⑥ |
| 廃タイヤ | ⑤※3 | — | ◇ | — | | ⑤ | ⑤ | ⑤ | ⑤ |
| その他廃プラ | ◇ | ●(4) | ◇ | ◇ | ▲ | ◇(4,8) | ◇ | ◇ | ◇ |
| 紙くず | ● | ● | ● | ● | ▲ | ●(8) | ● | ● | ● |
| 木くず | ● | ● | ● | ● | ▲ | ● | ● | ● | ● |
| 繊維くず | ● | ● | ● | ● | ▲ | ●(8) | ● | ● | ● |
| 動植物性残さ | ● | ● | ● | ●(7) | ▲ | ●(8) | ● | ● | ● |
| ゴムくず | ● | ● | ● | ● | ▲ | ● | ● | ● | ● |
| 金属くず | ● | ● | ● | — | | ●注2 | ● | ● | ● |
| ガラス・コンクリ・陶磁器くず | ● | ● | ● | — | | ●(8)注2 | ● | ● | ● |
| 鉱さい | ● | ● | ● | — | | ●(11)注2 | ● | ● | ● |
| がれき類 | ● | ● | ● | — | | ●(8)注2 | ● | ● | ● |
| ばいじん | ● | ● | ● | ● | | ●(8) | ● | ● | ● |
| 動物のふん尿 | ● | ●注1 | ● | ● | | ● | ● | ● | ● |
| 動物の死体 | ● | ● | ● | ● | ▲ | ● | ● | ● | ● |

凡例

●産業廃棄物排出・処理状況調査

②下水道統計

③下水道の発生固形物量と最終形態固形物量

④プラスチック再資源化フロー図

⑤廃タイヤ（使用済みタイヤ）リサイクルの状況

⑥園芸用施設の設置等の状況

⑦食品循環資源の再生利用等実態調査

⑧セメント業界の品目別の廃棄物・副産物使用量の推移（産業廃棄物由来と特定できる種類のみ）

⑨溶剤リサイクル量

⑩水道統計

⑪鉄鋼スラグ統計

◇各種類の小計量と詳細な内訳量の差分を用いた

▲焼却による減量化を伴う代表的な種類

—計上していない項目

()のあるものは内訳に使用、()のないものは統計値をそのまま使用

注1：動物のふん尿は、産業廃棄物排出・処理状況調査の直接再生利用量を、直接循環利用量ではなく直接自然還元量に計上している。

注2：金属くず、ガラス・コンクリ・陶磁器くず、鉱さい、がれき類の処理後循環利用量は、産業廃棄物排出・処理状況調査の処理後再生利用量に、減量化量を加えて計上している。

4) 処理フローの作成 1～2

「産業廃棄物排出・処理状況調査」では、廃棄物の種類別に排出から処理までの基本的項目は、把握されているが、詳細な種類の処理量の把握は行われていない。

そこで、他の統計資料で公表されている排出・処理量の実数値を用いて、汚泥及び廃プラスチック類について、詳細な種類の処理量を算出した。

①汚泥の区分

汚泥の区分は下記のとおり設定した。

有機性汚泥

下水汚泥：産業廃棄物排出・処理状況調査における業種別・種類別排出量推計値一覧表中の電気・ガス・熱供給・水道業のうち下水道業からの汚泥排出量を、下水汚泥の発生量とした。

製造業有機性汚泥：産業廃棄物排出・処理状況調査における業種別・種類別排出量推計値一覧表中の製造業のうち、食料品製造業、飲料・たばこ・飼料製造業、繊維工業、パルプ・紙・紙加工品製造業及び化学工業からの汚泥排出量を製造業有機性汚泥の発生量とした。(表 3-1-2 の※1 の欄)

無機性汚泥

上水汚泥：産業廃棄物排出・処理状況調査における業種別・種類別排出量推計値一覧表中の電気・ガス・熱供給・水道業のうち上水道業からの汚泥排出量を、上水汚泥の発生量とした。

建設業、製造業、鉱業等無機性汚泥：産業廃棄物排出・処理状況調査における業種別・種類別排出量推計値一覧表中の製造業のうち、食料品製造業、飲料・たばこ・飼料製造業、繊維工業、パルプ・紙・紙加工品製造業、化学工業、並びに電気・ガス・熱供給・水道業のうち上水道業及び下水道業以外の業種からの汚泥排出量を建設業、製造業、鉱業等無機性汚泥の発生量とした。

②廃プラスチック類の区分

廃プラスチック類の区分は下記のとおり設定した。

製造業：産業廃棄物排出・処理状況調査における業種別・種類別排出量推計値一覧表中の製造業からの廃プラスチック類排出量を、製造業の発生量とした。

農業用廃プラスチック：「園芸用施設の設置等の状況（農林水産省）」の実数値を農業用廃プラスチックの発生量とした。(表 3-1-2 の※2 の欄)

廃タイヤ：「廃タイヤ（使用済みタイヤ）リサイクルの状況（(一社)日本自動車タイヤ協会）」の実数値を廃タイヤの発生量とした。(表 3-1-2 の※3 の欄)

その他廃プラ：産業廃棄物排出・処理状況調査の廃プラスチック類の全排出量から、製造業、農業用廃プラスチック及び廃タイヤの発生量を差し引いた値を、その他廃プラの発生量とした。

5) 減量化の処理方法別内訳の算出及び再資源化等用途の内訳の算出

(1) 減量化の処理方法内訳の算出

種類別の減量化（処理）方法の内訳は、各統計資料においても公表値が少ないため、公表値のない種類については、廃棄物の排出の性状等の特徴から処理方法を設定した。設定した内容は、表 3-1-4 のとおりである。

減量化方法のうち、焼却処理量は、「産業廃棄物排出・処理実態調査指針」にある平均処理残さ率（表 3-1-3）を用いて、焼却処理による減量化量を割り戻すことによって焼却量を算出した。なお、ゴムくずの残さ率は廃プラスチックの値を、動物の死体の残さ率は、動植物性残さの値を用いた。

表 3-1-3 産業廃棄物の種類別の焼却処理残さ率

| 有機性汚泥 | 廃油 | 廃プラスチック | 紙くず | 木くず | 繊維くず | 動植物性残さ |
|-------|----|---------|-----|-----|------|--------|
| 20% | 3% | 10% | 5% | 9% | 6% | 6% |

出典：産業廃棄物排出・処理実態調査指針 改訂版（環境省大臣官房廃棄物・リサイクル対策部産業廃棄物課、平成 22 年 4 月）

(2) 再資源化等用途の内訳の算出

再資源化・再商品化用途の内訳は、各統計資料においても公表値が少ないため、公表値のない種類については、廃棄物の排出の性状等の特徴から再資源化等用途を設定した。

なお、RPF 生産量、燃料目的の再生利用等熱回収等については、再資源化用途の燃料として設定した。

設定した内容は、表 3-1-5 のとおりである。

表 3-1-4 減量化の処理方法別内訳の設定一覧

| 種類 | 減量化に関する廃棄物の特性等 | 減量化の設定 |
|-----------------------|--|--|
| 燃え殻 | <p>○燃え殻の発生は、石炭及び石油等を燃料として燃焼させた後に生じる灰がほとんどで、一部、廃活性炭なども含まれている。なお、廃棄物を焼却した焼却灰は、含まれていない（統計上、発生時点で整理されているため）。</p> <p>○燃え殻の主な中間処理は、セメント焼成などの再資源化の前処理として脱水・乾燥が行われている。</p> | ○燃え殻の減量は、すべて脱水・乾燥とした。 |
| 汚泥（下水道汚泥） | ○下水道汚泥の中間処理は、脱水、乾燥、焼却による処理方法の単独又は組み合わせ処理である。 | ○（公社）日本下水道協会が公表している発生固形物量と最終形態固形物量に基づき、焼却と脱水・乾燥の減量化割合を推計した。 |
| 汚泥（上水道汚泥） | ○上水道汚泥の中間処理は、脱水、乾燥による処理方法の単独又は組み合わせ処理である。 | ○上水道汚泥の減量は、すべて脱水・乾燥とした。 |
| 汚泥（製造業の有機性汚泥） | ○製造業からの有機性汚泥の中間処理は、脱水、乾燥、焼却による処理方法の単独又は組み合わせ処理である。 | ○（公社）日本下水道協会が公表している発生固形物量と最終形態固形物量に基づき、焼却と脱水・乾燥の減量化割合を推計した。 |
| 汚泥（建設業、製造業、鉱業等の無機性汚泥） | <p>○建設汚泥は無機性の汚泥であり、脱水・乾燥の中間処理により減量化が行われている。</p> <p>○製造業の無機性汚泥は、脱水・乾燥の中間処理により減量化されている。</p> <p>○鉱業汚泥は無機性の汚泥であり、脱水・乾燥の中間処理により減量化している。</p> <p>○その他の汚泥は、運輸業やサービス業からの無機性汚泥（洗車汚泥など）が主である。</p> | ○建設業、製造業、鉱業等無機性汚泥の減量は、すべて脱水・乾燥とした。 |
| 廃油 | ○廃油には、一般廃油や廃溶剤が含まれる。中間処理は、焼却が主である。 | ○廃油の減量は、すべて焼却処理とした。 |
| 廃酸・廃アルカリ | ○廃酸・廃アルカリの中間処理は、中和一脱水、中和一焼却、又は、噴霧燃焼方式による直接焼却処理があるが、減量化量の大部分は中和処理に伴うものである。 | ○廃酸、廃アルカリの減量は、すべて中和（濃縮）とした。 |
| 廃プラスチック類 | ○廃プラスチック類の中間処理は、焼却、破砕が主であり、減量を伴う処理はすべて焼却処理である。 | ○廃プラスチック類の減量は、すべて焼却処理とした。 |
| 紙くず | ○紙くずの中間処理は、焼却が主であるが、圧縮などもある。 | ○紙くずの減量は、すべて焼却処理とした。 |
| 木くず | ○木くずの中間処理は、主に焼却で、破砕、堆肥化などの処理もある。 | ○木くずの減量は、すべて焼却処理とした。 |
| 繊維くず | ○繊維くずの中間処理は、主に焼却である。 | ○繊維くずの減量は、すべて焼却処理とした。 |
| 動植物性残さ | ○動植物性残さの中間処理は、脱水、乾燥、焼却による処理方法の単独又は組み合わせ処理である。 | ○動植物性残さは、減量のうち10%を焼却減量とし、90%を脱水・乾燥とした。 |
| ゴムくず | ○ゴムくずの中間処理は、主に焼却である。 | ○ゴムくずの減量は、すべて焼却処理とした。 |
| 金属くず | ○金属くずの中間処理は、破砕、切断、圧縮である。 | ○金属くずの減量は、再資源化処理に伴うものであることから、すべて再資源化量に加算した。 |
| ガラスくず、コンクリートくず及び陶磁器くず | ○ガラスくず、コンクリートくず及び陶磁器くずの中間処理は、破砕である。 | ○ガラスくず、コンクリートくず及び陶磁器くずの減量は、再資源化処理に伴うものであることから、すべて再資源化量に加算した。 |
| 鉱さい | ○鉱さいの中間処理は、破砕又はスラグの水破（熱いスラグを水を入れて粉砕する）後に脱水・乾燥である。 | ○鉱さいの減量は、再資源化処理に伴うものであることから、すべて再資源化量に加算した。 |
| がれき類 | <p>○がれき類の中間処理は、破砕である。</p> <p>○なお、建設系混合廃棄物については、その種類の区分けが産業廃棄物の19種類に分類できないため、主成分がコンクリート片であることから、がれき類に属する種類とした。</p> | <p>○がれき類の減量は、再資源化処理に伴うものであることから、すべて再資源化量に加算した。</p> <p>○なお、建設系混合廃棄物の中間処理には、破砕、選別が主で、一部、選別後の焼却による減量が伴うこともあるが、破砕等がほとんどであることから、減量の設定は、コンクリート、アスファルトと同様とした。</p> |
| ばいじん | ○ばいじんの中間処理は、湿式の集塵装置で捕集されたダストの脱水・乾燥破砕である。 | ○ばいじんの減量は、すべて脱水・乾燥とした。 |
| 動物のふん尿 | ○動物のふん尿の中間処理は、畜舎内での水分蒸発などである。 | ○動物のふん尿の減量は、すべて濃縮とした。 |
| 動物の死体 | ○動物の死体の減量は、埋設する前の焼却である。なお、化成工場で処理され減量を伴う場合もある。 | ○動物の死体の減量は、すべて焼却処理とした。 |

表 3-1-5 再資源化等用途の内訳の算出一覧

| 種類 | 再資源化に関する廃棄物の特性等 | 再資源化の内訳設定 |
|-----------------------|---|---|
| 燃え殻 | ○燃え殻の再資源化の用途は、セメント資源化、その他製品原料である。また、一部、重金属を含む燃え殻は、有価金属回収などもある。 | ○直接循環利用では全量をその他製品原料とした。 ○中間処理後循環利用では(一社)セメント協会の統計資料に基づきセメント資源化の実績量を把握し、差分をその他製品原料とした。 |
| 汚泥(下水汚泥) | ○下水汚泥は、コンポスト原料、建設資材原料、セメント資源化、土壌改良・還元・土地造成として再資源化されている。 | ○中間処理後循環利用では(一社)セメント協会の統計資料に基づきセメント資源化の実績量を把握し、下水道統計からコンポスト原料、建設資材原料の実績量を使用し、差分を土壌改良・還元・土地造成とした。 |
| 汚泥(上水汚泥) | ○上水汚泥は、建設資材原料、セメント資源化、土壌改良・還元・土地造成として再資源化されている。 | ○中間処理後循環利用では(一社)セメント協会の統計資料に基づきセメント資源化の実績量を把握し、差分を水道統計により建設資材原料と土壌改良・還元・土地造成に按分した。 |
| 汚泥(製造業有機性汚泥) | ○製造業の有機性汚泥は、肥料や土壌改良・還元・土地造成として再資源化されている。 | ○中間処理後循環利用では全量を土壌改良・還元・土地造成とした。 |
| 汚泥(建設業、製造業、鉱業等無機性汚泥) | ○建設汚泥は盛土用等として再資源化されている。 ○製造業の無機性汚泥は、セメント資源化、土壌改良・還元・土地造成として再資源化されている。 ○鉱業汚泥は、鉱物の採取跡地への埋戻しである。 | ○直接循環利用では全量を土壌改良・還元・土地造成とした。 ○中間処理後循環利用では(一社)セメント協会の統計資料に基づきセメント資源化の実績量を把握し、差分を土壌改良・還元・土地造成とした。 |
| 廃油 | ○廃油は、燃料や溶剤原料として再資源化されている。 | ○直接循環利用では全量を燃料とした。 ○中間処理後循環利用では(一社)セメント協会の統計資料に基づきセメント資源化の実績量を把握し、溶剤リサイクル工業会の統計資料に基づきその他製品原料の実績量を把握し、差分を燃料とした。 |
| 廃酸・廃アルカリ | ○廃酸・廃アルカリは、中和材として再資源化されている。なお、廃酸のうち総排出量に対する割合が1%程度である写真定着液(写真業と医療業から発生)は、重金属を含むため、銀回収されている。 | ○直接循環利用では廃酸・廃アルカリともに中和剤とした。 ○中間処理後循環利用では廃酸・廃アルカリともに(一社)セメント協会の統計資料に基づきセメント資源化の実績量を把握した。差分について、廃酸は1%を鉄・非鉄金属原料とし、残りを中和剤とした。廃アルカリは差分を中和剤とした。 |
| 廃プラスチック類 | ○廃プラスチック類(製造業)は燃料、セメント資源化、その他製品原料として再資源化される。 | ○直接循環利用では(一社)プラスチック循環利用協会の統計資料に基づく用途別割合で燃料とその他製品原料に按分した。 ○中間処理後循環利用では(一社)セメント協会の統計資料に基づきセメント資源化の実績量を把握し、差分を(一社)プラスチック循環利用協会の統計資料に基づく用途別割合で燃料とその他製品原料に按分した。 |
| | ○廃プラスチック類(農業用廃プラスチック)は燃料とその他製品原料として再資源化される。 | ○中間処理後循環利用では農水省の園芸用施設の設置等状況に基づく農業用廃プラスチックの種類別の再生処理量に対して、(一社)プラスチック循環利用協会の調査結果をもとに、燃料とその他製品原料に按分した。 |
| | ○廃プラスチック類(廃材)は原型加工利用と、燃料、その他製品原料として再資源化される。 | ○中間処理後循環利用では(一社)日本自動車4社協会の統計資料に基づき、製品リユース量、燃料、その他製品原料の実績量を把握した。 |
| | ○廃プラスチック類(その他廃プラ)は燃料、セメント資源化、その他製品原料として再資源化される。 | ○直接循環利用では(一社)プラスチック循環利用協会の統計資料に基づく用途別割合で燃料とその他製品原料に按分した。 ○中間処理後循環利用では(一社)セメント協会の統計資料に基づきセメント資源化の実績量を把握し、差分を(一社)プラスチック循環利用協会の統計資料に基づく用途別割合で燃料とその他製品原料に按分した。 |
| 紙くず | ○紙くずはセメント資源化、その他製品原料として再資源化される。 | ○直接循環利用では全量をその他製品原料とした。 ○中間処理後循環利用では(一社)セメント協会の統計資料に基づきセメント資源化の実績量を把握し、差分をその他製品原料とした。 |
| 木くず | ○木くずは燃料やその他製品原料として再資源化される。 | ○直接循環利用では全量を燃料とした。 ○中間処理後循環利用では総排出量に対する建設業、家具装飾品製造業、パルプ・紙・加工品製造業由来の木くず排出量の割合を用いて燃料としての利用量を推計し、差分をその他製品原料とした。 |
| 繊維くず | ○繊維くずはセメント資源化やその他製品原料(ウエスやクッション材など)として再資源化される。 | ○直接循環利用では全量をその他製品原料とした。 ○中間処理後循環利用は(一社)セメント協会の統計資料に基づきセメント資源化の実績量を把握し、差分をその他製品原料とした。 |
| 動植物性残さ | ○動植物性残さは、コンポスト原料、セメント資源化、土壌改良・還元・土地造成として再資源化される。 | ○直接循環利用では全量を土壌改良・還元・土地造成とした。 ○中間処理後循環利用では(一社)セメント協会の統計資料に基づきセメント資源化の実績量を把握し、農水省食品循環資源の再生利用等実態調査報告に基づき、コンポスト原料と土壌改良・還元・土地造成の割合を推計した。 |
| ゴムくず | ○ゴムくずは、その他製品原料として再資源化される。 | ○直接循環利用、処理後循環利用ともに、全量をその他製品原料とした。 |
| 金属くず | ○金属くずは、鉄・非鉄金属原料として再資源化される。なお、環境省の産業廃棄物の排出・処理状況調査における減量化量も本調査では処理後循環利用量に加えている。 | ○直接循環利用、処理後循環利用ともに、全量を鉄・非鉄金属原料とした。 |
| ガラスくず、コンクリートくず及び陶磁器くず | ○ガラスくず、コンクリートくず及び陶磁器くずは、建設資材原料、セメント資源化として再資源化される。なお、環境省の産業廃棄物の排出・処理状況調査における減量化量も本調査では処理後循環利用量に加えている。 | ○直接循環利用では全量を建設資材原料とした。 ○中間処理後循環利用では(一社)セメント協会の統計資料に基づきセメント資源化の実績量を把握し、差分を建設資材原料とした。 |
| 鉱さい | ○鉱さいは、建設資材原料、セメント資源化、その他製品原料、土壌改良・還元・土地造成として再資源化される。なお、環境省の産業廃棄物の排出・処理状況調査における減量化量も本調査では処理後循環利用量に加えている。 | ○直接循環利用では鉄鋼スラグ協会の統計資料とともに、建設資材原料、その他製品原料、土壌改良・還元・土地造成に按分した。 ○中間処理後循環利用では鉄鋼スラグ協会の統計資料とともに、建設資材原料、セメント資源化、その他製品原料、土壌改良・還元・土地造成に按分した。 |
| がれき類 | ○がれき類は、建設資材原料、セメント資源化として再資源化される。なお、環境省の産業廃棄物の排出・処理状況調査における減量化量も本調査では処理後循環利用量に加えている。 | ○直接循環利用では全量を建設資材原料とした。 ○中間処理後循環利用では(一社)セメント協会の統計資料に基づきセメント資源化の実績量を把握し、差分を建設資材原料とした。 |
| ばいじん | ○ばいじんは、セメント資源化、その他製品原料として再資源化される。 | ○直接循環利用では全量をその他製品原料とした。 ○中間処理後循環利用では(一社)セメント協会の統計資料に基づきセメント資源化の実績量を把握し、差分をその他製品原料とした。 |
| 動物のふん尿 | ○動物のふん尿は土壌改良・還元・土地造成として再資源化される。なお、環境省の産業廃棄物の排出・処理状況調査における直接再生利用量は、本調査では直接自然還元量として把握している。 | ○中間処理後循環利用では、全量を土壌改良・還元・土地造成とした。 |
| 動物の死体 | ○動物の死体は土壌改良・還元・土地造成として再資源化される。 | ○直接循環利用、処理後循環利用ともに、全量を土壌改良・還元・土地造成とした。 |

セメント資源化はセメントの代替原料又は原燃料として利用に向かうものとして、(一社)セメント協会が把握している「セメント業界の品目別の廃棄物・副産物使用量の推移」より、有償物由来ではなく産業廃棄物由来であると確認できた種類を対象に、中間処理後循環利用量のリサイクルの内訳として計上した。

6) 産業廃棄物の循環利用量の推計の算出方法の例

「産業廃棄物排出・処理状況調査」と各種統計資料を基に、「産業廃棄物排出・処理状況調査」の実数値を該当欄に整理し、「産業廃棄物排出・処理状況調査」では把握されていないフロー項目を各種統計資料で補完し、収支の調整を行った。

| (単位:千t/年) | | 汚泥 | | | | | | | | |
|-------------------|--|-------|----------|-----|-------|------------------|-----|-----|-----|----------------------|
| | | 有機性汚泥 | | | 無機性汚泥 | | | | | |
| | | 下水汚泥 | 製造業有機性汚泥 | | 上水汚泥 | 建設業、製造業、鉱業等無機性汚泥 | | | | |
| 1. 発生量 | | 発生量 | 環A | 環A1 | 環A2 | 環A3 | 環A4 | 環A5 | 環A6 | 産業廃棄物排出・ 処理状況調査の値 |
| 2. 区分パターン1 | | 発生量 | 環A | 環A1 | 環A2 | 環A3 | 環A4 | 環A5 | 環A6 | |
| 直接循環利用量 | | 環B | 環B1 | 環B2 | 環B3 | 環B4 | 環B5 | 環B6 | | |
| 直接リユース小計 | | | | | | | | | | |
| 製品リユース | | | | | | | | | | |
| 部品リユース | | | | | | | | | | |
| 直接リサイクル小計 | | | | | | | | | | |
| 燃料 | | | | | | | | | | |
| コンポスト原料 | | | | | | | | | | |
| 建設資材原料 | | | | | | | | | | |
| 鉄・非鉄金属原料 | | | | | | | | | | |
| その他製品原料 | | | | | | | | | | |
| 土壌改良・還元・土地造成 | | | | | | | | | | |
| 中和剤など | | | | | | | | | | |
| 高炉還元(一廃(ごみ)) | | | | | | | | | | |

図 3-1-3 産業廃棄物の循環資源のフローの推計計算の概念図

3. 2 産業廃棄物の循環利用量の推計結果

3.1 に記した手法を用いて、算出した令和3年度の産業廃棄物の循環利用量の推計結果は、以下のとおりである。

表 3-2-1 産業廃棄物の循環利用量の推計結果[令和3年度] (その1)

| 発生量 | 産業廃棄物 | | | | | | | | | | | | | | | |
|-------------------|---------|-------|---------|---------|----------|--------|------------------|-------|------------|--------|-------|-------|-------|----------|-------|--|
| | 小計 | 燃え殻 | 汚泥 | 有機性汚泥 | | | | | 無機性汚泥 | | 廃油 | 廃酸 | 廃7μカリ | 廃プラスチック類 | | |
| | | | | 下水汚泥 | 製造業有機性汚泥 | 上水汚泥 | 建設業、製造業、農業等無機性汚泥 | 製造業 | 農業用廃プラスチック | | | | | | | |
| | | | | | | | | | | 製品リユース | | | | 部品リユース | リサイクル | |
| 発生量 | 375,917 | 2,185 | 159,818 | 115,902 | 77,280 | 38,622 | 43,916 | 5,981 | 37,935 | 2,936 | 3,103 | 2,521 | 7,351 | 3,459 | 101 | |
| 1. 発生量 | | | | | | | | | | | | | | | | |
| 発生量 | 375,917 | 2,185 | 159,818 | 115,902 | 77,280 | 38,622 | 43,916 | 5,981 | 37,935 | 2,936 | 3,103 | 2,521 | 7,351 | 3,459 | 101 | |
| 2. 区分パターン1 | | | | | | | | | | | | | | | | |
| 発生量 | 375,917 | 2,185 | 159,818 | 115,902 | 77,280 | 38,622 | 43,916 | 5,981 | 37,935 | 2,936 | 3,103 | 2,521 | 7,351 | 3,459 | 101 | |
| 直接循環利用量 | 9,771 | 166 | 676 | | | | 676 | | 676 | 231 | 67 | 33 | 72 | 39 | | |
| 直接リユース小計 | | | | | | | | | | | | | | | | |
| 製品リユース | | | | | | | | | | | | | | | | |
| 部品リユース | | | | | | | | | | | | | | | | |
| 直接リサイクル小計 | 9,771 | 166 | 676 | | | | 676 | | 676 | 231 | 67 | 33 | 72 | 39 | | |
| 燃料注1) | 278 | | | | | | | | | 231 | | | 47 | 26 | | |
| コンポスト原料 | | | | | | | | | | | | | | | | |
| 建設資材原料 | 2,339 | | | | | | | | | | | | | | | |
| 鉄・非鉄金属原料 | 3,383 | | | | | | | | | | | | | | | |
| その他製品原料注2) | 2,811 | 166 | | | | | | | | | | | 23 | 14 | | |
| 土壌改良・還元・土地造成 | 861 | | 676 | | | | 676 | | 676 | | | | | | | |
| 中和剤など | 100 | | | | | | | | | | 67 | 33 | | | | |
| 直接自然還元量注3) | 66,606 | | | | | | | | | | | | | | | |
| 直接最終処分量 | 4,461 | 409 | 562 | | | | 562 | | 562 | 2 | 0 | 0 | 314 | 150 | 10 | |
| 埋立処分 | 4,461 | 409 | 562 | | | | 562 | | 562 | 2 | 0 | 0 | 314 | 150 | 10 | |
| 海洋投入処分 | | | | | | | | | | | | | | | | |
| 自家処理量 | | | | | | | | | | | | | | | | |
| プロセス1の量(中間処理量) | 295,078 | 1,610 | 158,580 | 115,902 | 77,280 | 38,622 | 42,678 | 5,981 | 36,697 | 2,703 | 3,036 | 2,488 | 6,965 | 3,270 | 91 | |
| 減量化量 | 162,046 | 132 | 147,348 | 109,372 | 74,686 | 34,686 | 37,977 | 5,020 | 32,957 | 1,556 | 2,132 | 1,971 | 1,621 | 890 | 10 | |
| 焼却による減量化量 | 11,567 | | 7,173 | 7,173 | 5,821 | 1,352 | | | | 1,556 | | | 1,621 | 890 | 10 | |
| 脱水・乾燥による減量化量 | 142,368 | 132 | 140,175 | 102,198 | 68,865 | 33,334 | 37,977 | 5,020 | 32,957 | | | | | | | |
| 濃縮による減量化量 | 8,111 | | | | | | | | | | 2,132 | 1,971 | | | | |
| 処理後循環利用量 | 128,669 | 1,436 | 10,327 | 6,038 | 2,351 | 3,687 | 4,289 | 786 | 3,503 | 1,098 | 854 | 470 | 4,461 | 1,924 | 74 | |
| 処理後リユース小計 | 135 | | | | | | | | | | | | | 135 | | |
| 製品リユース | 135 | | | | | | | | | | | | | 135 | | |
| 部品リユース | | | | | | | | | | | | | | | | |
| 処理後リサイクル小計 | 128,534 | 1,436 | 10,327 | 6,038 | 2,351 | 3,687 | 4,289 | 786 | 3,503 | 1,098 | 854 | 470 | 4,326 | 1,924 | 74 | |
| 燃料注1) | 8,341 | | | | | | | | | 773 | | | 2,582 | 1,054 | 41 | |
| コンポスト原料 | 1,540 | | 737 | 737 | | | | | | | | | | | | |
| 建設資材原料 | 74,590 | | 335 | 109 | 109 | | | 226 | 226 | | | | | | | |
| セメント資源化 | 12,445 | 594 | 3,221 | 862 | 862 | | | 2,359 | 121 | 2,238 | 302 | 25 | 235 | 565 | 312 | |
| 鉄・非鉄金属原料 | 3,363 | | | | | | | | | | | 8 | | | | |
| その他製品原料注2) | 9,899 | 842 | | | | | | | | | | 23 | | 1,179 | 558 | |
| 土壌改良・還元・土地造成 | 17,300 | | 6,033 | 4,330 | 643 | 3,687 | 1,703 | 438 | 1,265 | | | | | | | |
| 中和剤など | 1,056 | | | | | | | | | | | 821 | 235 | | | |
| 処理後自然還元量 | | | | | | | | | | | | | | | | |
| 処理後最終処分量 | 4,364 | 42 | 905 | 492 | 243 | 249 | 412 | 175 | 237 | 50 | 51 | 46 | 884 | 456 | 7 | |
| 埋立処分 | 4,364 | 42 | 905 | 492 | 243 | 249 | 412 | 175 | 237 | 50 | 51 | 46 | 884 | 456 | 7 | |
| 海洋投入処分 | | | | | | | | | | | | | | | | |
| うちプロセス2の量(焼却処理量) | 12,359 | | 7,630 | 7,630 | 5,940 | 1,690 | | | | 1,604 | | | 1,801 | 988 | 12 | |
| 直接焼却 | 12,359 | | 7,630 | 7,630 | 5,940 | 1,690 | | | | 1,604 | | | 1,801 | 988 | 12 | |
| 処理後焼却 | | | | | | | | | | | | | | | | |
| 焼却による減量化量 | 11,567 | | 7,173 | 7,173 | 5,821 | 1,352 | | | | 1,556 | | | 1,621 | 890 | 10 | |
| 焼却処理後循環利用量 | | | | | | | | | | | | | | | | |
| 焼却処理後リユース小計 | | | | | | | | | | | | | | | | |
| 製品リユース | | | | | | | | | | | | | | | | |
| 部品リユース | | | | | | | | | | | | | | | | |
| 焼却処理後リサイクル小計 | | | | | | | | | | | | | | | | |
| 建設資材原料 | | | | | | | | | | | | | | | | |
| 鉄・非鉄金属原料 | | | | | | | | | | | | | | | | |
| その他製品原料注2) | | | | | | | | | | | | | | | | |
| 土壌改良・還元・土地造成 | | | | | | | | | | | | | | | | |
| 中和剤など | | | | | | | | | | | | | | | | |
| 焼却処理後最終処分量 | | | | | | | | | | | | | | | | |
| 埋立処分 | | | | | | | | | | | | | | | | |
| 海洋投入処分 | | | | | | | | | | | | | | | | |
| 3. 区分パターン2 | | | | | | | | | | | | | | | | |
| 発生量 | 375,917 | 2,185 | 159,818 | 115,902 | 77,280 | 38,622 | 43,916 | 5,981 | 37,935 | 2,936 | 3,103 | 2,521 | 7,351 | 3,459 | 101 | |
| 循環利用量 | 138,440 | 1,602 | 11,003 | 6,038 | 2,351 | 3,687 | 4,965 | 786 | 4,180 | 1,329 | 921 | 503 | 4,532 | 1,963 | 74 | |
| リユース | 135 | | | | | | | | | | | | | 135 | | |
| 直接リユース | | | | | | | | | | | | | | | | |
| 処理後リユース | 135 | | | | | | | | | | | | | 135 | | |
| リサイクル | 138,305 | 1,602 | 11,003 | 6,038 | 2,351 | 3,687 | 4,965 | 786 | 4,180 | 1,329 | 921 | 503 | 4,397 | 1,963 | 74 | |
| 直接リサイクル | 9,771 | 166 | 676 | | | | 676 | | 676 | 231 | 67 | 33 | 72 | 39 | | |
| 処理後リサイクル | 128,534 | 1,436 | 10,327 | 6,038 | 2,351 | 3,687 | 4,289 | 786 | 3,503 | 1,098 | 854 | 470 | 4,326 | 1,924 | 74 | |
| 減量化量 | 162,046 | 132 | 147,348 | 109,372 | 74,686 | 34,686 | 37,977 | 5,020 | 32,957 | 1,556 | 2,132 | 1,971 | 1,621 | 890 | 10 | |
| 焼却による減量化量 | 11,567 | | 7,173 | 7,173 | 5,821 | 1,352 | | | | 1,556 | | | 1,621 | 890 | 10 | |
| 脱水・乾燥による減量化量 | 142,368 | 132 | 140,175 | 102,198 | 68,865 | 33,334 | 37,977 | 5,020 | 32,957 | | | | | | | |
| 濃縮による減量化量 | 8,111 | | | | | | | | | | 2,132 | 1,971 | | | | |
| 自家処理量 | | | | | | | | | | | | | | | | |
| 最終処分量 | 8,825 | 451 | 1,466 | 492 | 243 | 249 | 974 | 175 | 799 | 51 | 51 | 47 | 1,198 | 606 | 17 | |
| 直接最終処分量 | 4,461 | 409 | 562 | | | | 562 | | 562 | 2 | 0 | 0 | 314 | 150 | 10 | |
| 処理後最終処分量 | 4,364 | 42 | 905 | 492 | 243 | 249 | 412 | 175 | 237 | 50 | 51 | 46 | 884 | 456 | 7 | |
| 自然還元量 | 66,606 | | | | | | | | | | | | | | | |
| 直接自然還元量注3) | 66,606 | | | | | | | | | | | | | | | |
| 処理後自然還元量 | | | | | | | | | | | | | | | | |

注1) 燃料：破砕・固形化等の処理を経たのち、燃料としての利用に向かうもの(例：RDF/RPF/木質チップ/廃油など)については、最終的に燃源として利用されることとなるが、再資源化等のプロセスから出た時点では物量として把握できることから、リサイクル量の内数と考え、その量を「燃料」とする。
 なお、セメント製造に伴い燃料として利用される廃棄物の量は含まない。
 注2) その他製品原料：燃料、コンポスト原料、建設資材原料、セメント資源化、鉄・非鉄金属原料以外の、製品原料としての利用量とする。
 (例：古紙、プラスチック、ガラス、溶剤(廃油)、木材などの製品への再生利用など)
 注3) 直接自然還元量：動物のふん尿のうち、何らの処理をされことなく、農地に還元される量を「直接自然還元量」とする。
 なお、「産業廃棄物排出・処理状況調査」における産業廃棄物の「動物のふん尿」のうち「直接再生利用量」は本表においては「直接自然還元量」として扱っている。

表 3-2-1 産業廃棄物の循環利用量の推計結果[令和3年度] (その2)

| (単位:千t/年) | 産業廃棄物 | | | | | | | | | | | | | |
|-------------------|----------|------------|-----|-------|------|------------|------|-------|------------------------|--------|--------|--------|------------|-----------|
| | 廃プラスチック類 | | 紙くず | 木くず | 繊維くず | 動植物性 残さ | ゴムくず | 金属くず | ガラス・コン クリ・陶磁器 くず | 鉱さい | がれき類 | はいじん | 動物のふ ん尿 | 動物の死 体 |
| | 廃タイヤ | その他廃 プラ | | | | | | | | | | | | |
| 1. 発生量 | | | | | | | | | | | | | | |
| 発生量 | 987 | 2,803 | 791 | 7,740 | 93 | 2,391 | 15 | 6,895 | 8,041 | 11,303 | 62,499 | 16,798 | 81,271 | 168 |
| 2. 区分パターン1 | | | | | | | | | | | | | | |
| 発生量 | 987 | 2,803 | 791 | 7,740 | 93 | 2,391 | 15 | 6,895 | 8,041 | 11,303 | 62,499 | 16,798 | 81,271 | 168 |
| 直接循環利用量 | | 32 | 36 | 129 | 2 | 155 | 0 | 3,383 | 160 | 1,844 | 497 | 2,315 | | 6 |
| 直接リユース小計 | | | | | | | | | | | | | | |
| 製品リユース | | | | | | | | | | | | | | |
| 部品リユース | | | | | | | | | | | | | | |
| 直接リサイクル小計 | | 32 | 36 | 129 | 2 | 155 | 0 | 3,383 | 160 | 1,844 | 497 | 2,315 | | 6 |
| 燃料(注1) | | 21 | | | | | | | | | | | | |
| コンポスト原料 | | | | | | | | | | | | | | |
| 建設資材原料 | | | | | | | | | 160 | 1,683 | 497 | | | |
| 鉄・非鉄金属原料 | | | | | | | | 3,383 | | | | | | |
| その他製品原料(注2) | | 11 | 36 | 129 | 2 | | 0 | | | 137 | 2,315 | | | |
| 土壌改良・還元・土地造成 | | | | | | 155 | | | | 24 | | | | 6 |
| 中和剤など | | | | | | | | | | | | | | |
| 直接自然還元量(注3) | | | | | | | | | | | | | 66,606 | |
| 直接最終処分量 | 33 | 121 | 15 | 40 | 3 | 8 | 1 | 27 | 554 | 605 | 791 | 1,130 | 0 | 1 |
| 埋立処分 | 33 | 121 | 15 | 40 | 3 | 8 | 1 | 27 | 554 | 605 | 791 | 1,130 | 0 | 1 |
| 海洋投入処分 | | | | | | | | | | | | | | |
| 自家処理量 | | | | | | | | | | | | | | |
| プロセス1の量(中間処理量) | 954 | 2,650 | 740 | 7,570 | 88 | 2,228 | 15 | 3,485 | 7,327 | 8,854 | 61,212 | 13,352 | 14,664 | 161 |
| 減量化量 | | 721 | 130 | 872 | 26 | 895 | 2 | | | | | 1,255 | 4,008 | 97 |
| 焼却による減量化量 | | 721 | 130 | 872 | 26 | 90 | 2 | | | | | | | 97 |
| 脱水・乾燥による減量化量 | | | | | | 806 | | | | | | 1,255 | | |
| 濃縮による減量化量 | | | | | | | | | | | | | 4,008 | |
| 処理後循環利用量 | 904 | 1,559 | 590 | 6,537 | 51 | 1,306 | 10 | 3,355 | 6,653 | 8,639 | 60,307 | 11,905 | 10,613 | 57 |
| 処理後リユース小計 | 135 | | | | | | | | | | | | | |
| 製品リユース | 135 | | | | | | | | | | | | | |
| 部品リユース | | | | | | | | | | | | | | |
| 処理後リサイクル小計 | 769 | 1,559 | 590 | 6,537 | 51 | 1,306 | 10 | 3,355 | 6,653 | 8,639 | 60,307 | 11,905 | 10,613 | 57 |
| 燃料(注1) | 633 | 854 | | 4,986 | | | | | | | | | | |
| コンポスト原料 | | | | | | 803 | | | | | | | | |
| 建設資材原料 | | | | | | | | | 6,503 | 7,531 | 60,220 | | | |
| セメント資源化 | | 253 | 2 | | 7 | 14 | | | 150 | 388 | 87 | 6,856 | | |
| 鉄・非鉄金属原料 | | | | | | | | 3,355 | | | | | | |
| その他製品原料(注2) | 136 | 452 | 588 | 1,551 | 44 | | 10 | | | 613 | 5,043 | | | |
| 土壌改良・還元・土地造成 | | | | | | 489 | | | | 107 | | | 10,613 | 57 |
| 中和剤など | | | | | | | | | | | | | | |
| 処理後自然還元量 | | | | | | | | | | | | | 66,606 | |
| 処理後最終処分量 | 50 | 370 | 19 | 161 | 10 | 27 | 2 | 131 | 674 | 215 | 904 | 192 | 43 | 7 |
| 埋立処分 | 50 | 370 | 19 | 161 | 10 | 27 | 2 | 131 | 674 | 215 | 904 | 192 | 43 | 7 |
| 海洋投入処分 | | | | | | | | | | | | | | |
| うちプロセス2の量(焼却処理量) | 801 | 137 | 958 | 28 | 95 | 3 | | | | | | | | 103 |
| 直接焼却 | | | | | | | | | | | | | | |
| 処理後焼却 | | 801 | 137 | 958 | 28 | 95 | 3 | | | | | | | 103 |
| 焼却による減量化量 | | 721 | 130 | 872 | 26 | 90 | 2 | | | | | | | 97 |
| 焼却処理後循環利用量 | | | | | | | | | | | | | | |
| 焼却処理後リユース小計 | | | | | | | | | | | | | | |
| 製品リユース | | | | | | | | | | | | | | |
| 部品リユース | | | | | | | | | | | | | | |
| 焼却処理後リサイクル小計 | | | | | | | | | | | | | | |
| 建設資材原料 | | | | | | | | | | | | | | |
| 鉄・非鉄金属原料 | | | | | | | | | | | | | | |
| その他製品原料(注2) | | | | | | | | | | | | | | |
| 土壌改良・還元・土地造成 | | | | | | | | | | | | | | |
| 中和剤など | | | | | | | | | | | | | | |
| 埋立処分 | | | | | | | | | | | | | | |
| 海洋投入処分 | | | | | | | | | | | | | | |
| 3. 区分パターン2 | | | | | | | | | | | | | | |
| 発生量 | 987 | 2,803 | 791 | 7,740 | 93 | 2,391 | 15 | 6,895 | 8,041 | 11,303 | 62,499 | 16,798 | 81,271 | 168 |
| 循環利用量 | 904 | 1,591 | 627 | 6,666 | 53 | 1,461 | 10 | 6,737 | 6,813 | 10,484 | 60,804 | 14,221 | 10,613 | 63 |
| リユース | 135 | | | | | | | | | | | | | |
| 直接リユース | | | | | | | | | | | | | | |
| 処理後リユース | 135 | | | | | | | | | | | | | |
| リサイクル | 769 | 1,591 | 627 | 6,666 | 53 | 1,461 | 10 | 6,737 | 6,813 | 10,484 | 60,804 | 14,221 | 10,613 | 63 |
| 直接リサイクル | | 32 | 36 | 129 | 2 | 155 | 0 | 3,383 | 160 | 1,844 | 497 | 2,315 | | 6 |
| 処理後リサイクル | 769 | 1,559 | 590 | 6,537 | 51 | 1,306 | 10 | 3,355 | 6,653 | 8,639 | 60,307 | 11,905 | 10,613 | 57 |
| 減量化量 | | 721 | 130 | 872 | 26 | 895 | 2 | | | | | 1,255 | 4,008 | 97 |
| 焼却による減量化量 | | 721 | 130 | 872 | 26 | 90 | 2 | | | | | | | 97 |
| 脱水・乾燥による減量化量 | | | | | | 806 | | | | | | 1,255 | | |
| 濃縮による減量化量 | | | | | | | | | | | | | 4,008 | |
| 自家処理量 | | | | | | | | | | | | | | |
| 最終処分量 | 83 | 491 | 34 | 201 | 13 | 35 | 3 | 158 | 1,228 | 819 | 1,695 | 1,322 | 43 | 8 |
| 直接最終処分量 | 33 | 121 | 15 | 40 | 3 | 8 | 1 | 27 | 554 | 605 | 791 | 1,130 | 0 | 1 |
| 処理後最終処分量 | 50 | 370 | 19 | 161 | 10 | 27 | 2 | 131 | 674 | 215 | 904 | 192 | 43 | 7 |
| 自然還元量 | | | | | | | | | | | | | 66,606 | |
| 直接自然還元量(注3) | | | | | | | | | | | | | 66,606 | |
| 処理後自然還元量 | | | | | | | | | | | | | | |

注1) 燃料: 破砕・固形化等の処理を経たのち、燃料としての利用に向かうもの(例: RDF/RPF/木質チップ/廃油など)については、最終的に熱源として利用されることとなるが、再資源化等のプロセスから出た時点では物量として把握できることから、リサイクル量の内数と考え、その量を「燃料」とする。

注2) その他製品原料: 燃料、コンポスト原料、建設資材原料、セメント資源化、鉄・非鉄金属原料以外の、製品原料としての利用量とする。

(例: 古紙、プラスチック、ガラス、溶剤(廃油)、木材などの製品への再生利用など)

注3) 直接自然還元量: 動物のふん尿のうち、何らの処理もされず、農地に還元されている量を「直接自然還元量」とする。

なお、「産業廃棄物排出・処理状況調査」における産業廃棄物の「動物のふん尿」のうち「直接再生利用量」は本表においては「直接自然還元量」として扱っている。

3. 3 産業廃棄物の温室効果ガス排出に係る焼却量、埋立量

中間処理及び最終処分過程において、焼却量、埋立量は温室効果ガスの排出量に影響する。そこで、それぞれに係る組成について整理を行った。

1) 焼却量

バイオマス起源の廃棄物の焼却に伴う CO₂ の排出量については、2006 年 IPCC ガイドラインによると総排出量には含まれないことから、総排出量の算定の対象となる産業廃棄物の組成は、CO₂ については廃プラスチック類及び廃油が、CH₄ 及び N₂O については全焼却量が該当する。産業廃棄物の循環利用量の推計により求めたすべての産業廃棄物の焼却量を平成 17 年度以降整理すると表 3-3-1 のとおりである。

表 3-3-1 産業廃棄物の種類別の焼却量（湿重量ベース）

単位：千t/年

| (単位:千t/年) | 計 | 下水汚泥 | 製造業有機性汚泥 | 廃油 | 廃プラスチック類 | 紙くず | 木くず | 繊維くず | 動植物性残さ | ゴムくず | 動物の死体 |
|-----------|--------|-------|----------|-------|----------|-----|-------|------|--------|------|-------|
| 平成17年度 | 13,686 | 4,658 | 2,288 | 2,123 | 1,977 | 551 | 1,865 | 43 | 144 | 13 | 23 |
| 平成18年度 | 13,993 | 5,352 | 2,253 | 2,046 | 1,908 | 542 | 1,660 | 36 | 133 | 8 | 53 |
| 平成19年度 | 13,820 | 5,136 | 2,275 | 2,065 | 2,099 | 383 | 1,659 | 36 | 123 | 13 | 31 |
| 平成20年度 | 14,492 | 5,676 | 2,082 | 2,325 | 2,249 | 585 | 1,313 | 33 | 122 | 10 | 98 |
| 平成21年度 | 13,369 | 5,855 | 2,106 | 1,884 | 1,633 | 397 | 1,283 | 26 | 103 | 5 | 78 |
| 平成22年度 | 13,336 | 5,731 | 2,010 | 2,019 | 1,857 | 398 | 1,101 | 24 | 120 | 7 | 70 |
| 平成23年度 | 12,984 | 5,736 | 2,020 | 1,841 | 1,687 | 346 | 1,135 | 26 | 95 | 8 | 89 |
| 平成24年度 | 13,090 | 5,858 | 1,713 | 1,955 | 1,763 | 439 | 1,181 | 24 | 88 | 5 | 65 |
| 平成25年度 | 13,321 | 5,909 | 1,954 | 1,725 | 1,911 | 244 | 1,388 | 35 | 91 | 2 | 60 |
| 平成26年度 | 13,271 | 5,974 | 2,021 | 1,923 | 1,767 | 251 | 1,137 | 39 | 87 | 6 | 66 |
| 平成27年度 | 13,104 | 6,014 | 1,880 | 1,672 | 1,992 | 228 | 1,120 | 27 | 92 | 3 | 76 |
| 平成28年度 | 13,137 | 5,944 | 1,884 | 1,894 | 1,937 | 219 | 1,062 | 36 | 85 | 8 | 69 |
| 平成29年度 | 13,373 | 6,007 | 2,003 | 1,719 | 1,994 | 222 | 1,263 | 29 | 71 | 4 | 62 |
| 平成30年度 | 13,413 | 5,976 | 1,938 | 1,786 | 2,051 | 232 | 1,247 | 21 | 90 | 2 | 69 |
| 令和元年度 | 13,345 | 6,064 | 1,962 | 1,725 | 2,055 | 147 | 1,161 | 23 | 96 | 4 | 108 |
| 令和2年度 | 12,539 | 5,963 | 1,790 | 1,628 | 1,756 | 143 | 1,055 | 30 | 84 | 3 | 86 |
| 令和3年度 | 12,359 | 5,940 | 1,690 | 1,604 | 1,801 | 137 | 958 | 28 | 95 | 3 | 103 |

2) 埋立量

産業廃棄物の埋立に伴う温室効果ガス排出に係る組成は、生物分解可能な有機性廃棄物である紙くず、木くず、繊維くず、動植物性残さ、動物のふん尿、動物の死体の直接埋立量が該当する。産業廃棄物の循環利用量の推計により求めた直接埋立量を平成 17 年度以降整理すると表 3-3-2 のとおりである。

表 3-3-2 産業廃棄物の種類別の直接埋立量（湿重量ベース）

単位：千t/年

| (単位:千t/年) | 計 | 紙くず | 木くず | 繊維くず | 動植物性残さ | 動物のふん尿 | 動物の死体 |
|-----------|-------|-----|-----|------|--------|--------|-------|
| 平成17年度 | 1,555 | 49 | 208 | 7 | 55 | 1,221 | 15 |
| 平成18年度 | 1,373 | 50 | 184 | 6 | 59 | 1,058 | 16 |
| 平成19年度 | 201 | 35 | 113 | 5 | 41 | 1 | 6 |
| 平成20年度 | 92 | 13 | 57 | 4 | 14 | 2 | 2 |
| 平成21年度 | 98 | 14 | 65 | 2 | 14 | 1 | 2 |
| 平成22年度 | 55 | 4 | 34 | 2 | 13 | 0 | 2 |
| 平成23年度 | 99 | 11 | 70 | 3 | 12 | 1 | 1 |
| 平成24年度 | 75 | 4 | 28 | 2 | 13 | 26 | 2 |
| 平成25年度 | 73 | 6 | 44 | 2 | 12 | 8 | 1 |
| 平成26年度 | 102 | 7 | 74 | 2 | 18 | 0 | 2 |
| 平成27年度 | 92 | 4 | 74 | 2 | 13 | 0 | 0 |
| 平成28年度 | 93 | 5 | 68 | 2 | 18 | 0 | 0 |
| 平成29年度 | 133 | 4 | 107 | 2 | 21 | 0 | 0 |
| 平成30年度 | 86 | 6 | 62 | 1 | 14 | 0 | 1 |
| 令和元年度 | 88 | 8 | 64 | 2 | 13 | 0 | 1 |
| 令和2年度 | 91 | 14 | 61 | 2 | 12 | 0 | 1 |
| 令和3年度 | 67 | 15 | 40 | 3 | 8 | 0 | 1 |

第4章 一般廃棄物の循環利用量

4.1 一般廃棄物（ごみ）の循環利用量の推計方法

4.1.1 一般廃棄物処理事業実態調査の概要

一般廃棄物（ごみ）の排出量等は、「一般廃棄物処理事業実態調査」により調査されている。「一般廃棄物処理事業実態調査」は、市区町村及び一部事務組合（以下、「市町村等」）における廃棄物処理事業の実態を把握し、国の一般廃棄物行政施策の基礎資料とすることを目的とし、届出統計として年1回実施されている。また、その調査結果は「日本の廃棄物処理」として取りまとめられ、公表されている。

1) 調査方法及び内容

(1) 調査対象・期間

本調査は、一般廃棄物処理事業を実施している全ての市町村等を対象に、年間処理量（4月1日～翌3月31日）等を調査している。

(2) 調査内容

調査内容はごみ処理量等以下の項目であり、全国集計値は市町村等からの報告値を合計して算出している。

①ごみ搬入量等

市町村等が直営、委託もしくは許可業者によって収集された計画収集量（混合ごみ、可燃ごみ、不燃ごみ、資源ごみ、その他、粗大ごみ）、事業者あるいは市民が処理施設に直接搬入した直接搬入量、その他の自家処理量に区分されている。

②ごみ処理量

ごみ処理量は焼却処理量（直接焼却量、焼却以外の中間処理施設からの残さ焼却量）、焼却以外の中間処理量（粗大ごみ処理施設、資源化等を行う施設、ごみ堆肥化施設、ごみ飼料化施設、メタン化施設、ごみ燃料化施設、その他の施設）、最終処分量（直接埋立量、焼却施設、焼却以外の中間処理施設からの残さ埋立量）として把握されている。

③資源化量

資源化量は直接あるいは再資源化施設で選別、梱包、堆肥化、燃料化等を行い、再資源化原料として再生資源事業者等に引き渡された量あるいはスラグ・堆肥・燃料製造量のうち、資源として活用された量である。

また、資源化量は品目別（紙類、金属類、ガラス類、ペットボトル、プラスチック類、布類、肥料、飼料、溶融スラグ、固形化燃料、その他）及び、資源化方法・再資源化施設別（直接資源化、焼却施設、粗大ごみ処理施設、資源化等を行う施設、ごみ堆肥化施設、ごみ飼料化施設、ごみ燃料化施設、集団回収）に把握されている。

(3) 調査範囲

本調査で報告を求めている数量は、

- 各市町村等の計画処理区域内のごみの収集量
- 主として事業者が処理施設に直接搬入した量
- 計画収集区域内で、市町村等により計画収集される以外の生活系一般廃棄物を自家肥料または飼料として用いるか、直接農家等に依頼して処分させ、または自ら処分している量（自家処理量）
- 市民団体等による収集において、市町村が用具の貸出、補助金等の交付等により関与している集団回収量

である。

従って、以下の品目等については、一般廃棄物であっても本統計には含まれていないと考えられる。

- 町内会、ボランティア団体、市民団体等により回収された量のうち、市町村が関与していない量（紙、空缶、空きびん、繊維等）
- 製造・販売業者により回収された量（家電、自動車、自転車、廃タイヤ等）
- 生協、スーパー等で店頭回収された量（飲料用紙容器、発泡スチロールトレイ、ペットボトル等）
- 廃品回収業者（ちり紙交換業者等）により、家庭から直接回収される量（紙等）
- ボトラー等により自主回収される量（空缶、空きびん等の飲料用容器）
- 事業所から排出される廃棄物のうち、事業者が自ら処理を行う量、民間の許可業者等により処理される量

4.1.2 一般廃棄物（ごみ）の処理・再資源化の流れ

1) 概要

令和3年度の一般廃棄物（災害廃棄物を除く）の処理・再資源化の概要は次のとおりである。

ごみの総排出量は3,943万トン（集団回収を除く）であり、3,942万トンが計画処理され、1万トンが自家処理されている。計画処理のうち3,719万トンが中間処理され、減量化、再生利用、最終処分されている。中間処理による減量化量は2,943万トンであり、処理後の再生利用量は467万トン、処理後の最終処分量は308万トンである。

また、計画処理量のうち、189万トンが中間処理施設を経ず直接資源化され、中間処理後の再生利用、集団回収と合わせて816万トンが資源化されている。

一方、中間処理されることなく直接最終処分されている量は34万トンで、中間処理後に発生する残さと合わせて342万トンが最終処分されている。



図 4-1-1 一般廃棄物（ごみ）の処理・再資源化の流れ（令和 3 年度）

2) ごみ搬入量の内訳

収集区分ごとの収集ごみ量、直接搬入ごみ量、集団回収及び自家処理量の内訳は表 4-1-1 のとおりである。

表 4-1-1 ごみ搬入量内訳

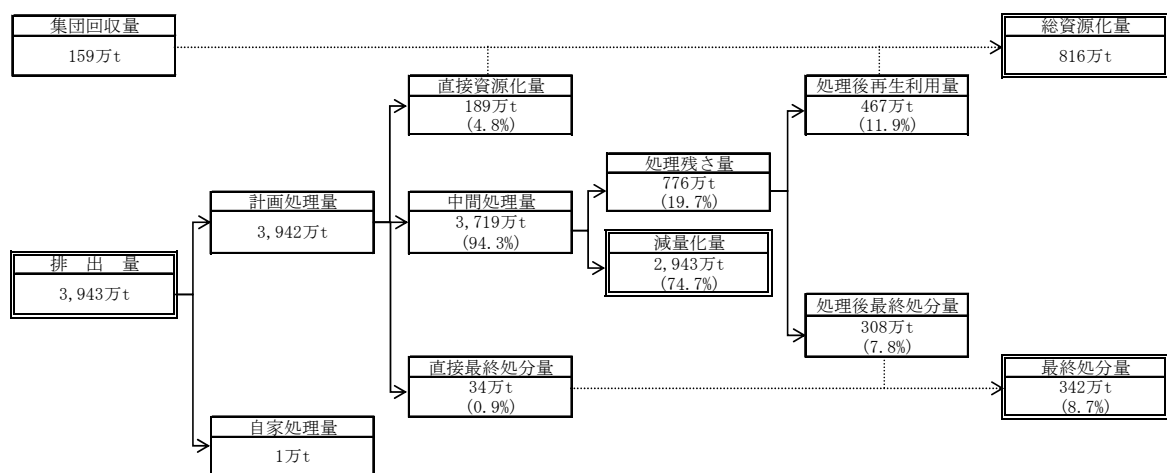
（単位：千トン）

| 区 分 | 収集・搬入・ 処理量 | 生活系ごみ | 事業系ごみ |
|------------------|---------------|--------|--------|
| ごみ搬入量 | 40,953 | 29,246 | 11,706 |
| 収集ごみ+直接搬入ごみ (小計) | 39,360 | 27,653 | 11,706 |
| 収集ごみ (小計) | 35,658 | 26,144 | 9,514 |
| 混合ごみ | 2,468 | 1,620 | 848 |
| 可燃ごみ | 27,129 | 18,946 | 8,182 |
| 不燃ごみ | 1,026 | 916 | 111 |
| 資源ごみ | 4,373 | 4,070 | 304 |
| その他 | 57 | 42 | 14 |
| 粗大ごみ | 605 | 550 | 55 |
| 直接搬入ごみ (小計) | 3,702 | 1,510 | 2,193 |
| 混合ごみ | 232 | 29 | 203 |
| 可燃ごみ | 2,033 | 632 | 1,401 |
| 不燃ごみ | 345 | 218 | 127 |
| 資源ごみ | 457 | 194 | 263 |
| その他 | 51 | 25 | 27 |
| 粗大ごみ | 583 | 412 | 172 |
| 集団回収量 | 1,593 | 1,593 | |
| 自家処理量 | 6 | 6 | |
| 合 計 | 40,959 | 29,253 | 11,706 |

3) ごみの処理・再生・最終処分内訳

ごみの処理・再生・最終処分内訳は表 4-1-2 のとおりである。

表 4-1-2 ごみの処理・再生・処分内訳

(単位 : 千トン)

| | 処理量 | 処理量内訳 | | | |
|-----------|------------------|------------------|------------|------------|--------|
| | | 再生利用量 | 最終処分量 | 残さ焼却量 | |
| 計画処理量・処分量 | 粗大ごみ処理施設 | 1,837 | 443 | 229 | 1,079 |
| | 資源化等を行う施設 | 2,995 | 2,366 | 155 | 343 |
| | ごみ堆肥化施設 | 184 | 135 | 1 | 2 |
| | ごみ飼料化施設 | 10 | 6 | 0 | 0 |
| | メタン化施設 | 103 | 41 | 1 | 22 |
| | ごみ燃料化施設 | 516 | 303 | 2 | 42 |
| | その他施設 | 54 | - | 21 | 20 |
| | (小計) | 5,700 | 3,294 | 411 | 1,508 |
| | 焼却施設 (うち直接焼却) | 33,000 31,491 | 1,380 - | 2,673 - | - - |
| | 直接埋立 | 340 | - | 340 | - |
| | 直接資源化 | 1,891 | 1,891 | - | - |
| (小計) | 39,421 | 6,564 | 3,424 | 1,508 | |
| 集団回収 | 1,593 | 1,593 | - | - | |
| 自家処理 | 6 | - | - | - | |
| 合計 | 41,020 | 8,157 | 3,424 | 1,508 | |

4) 資源化内訳

集団回収、直接資源化及び中間処理後の再生利用等の資源化量合計は 8,157 千トンであり、ごみ搬入量（収集量、直接搬入量、自家処理量、集団回収量の合計量 40,959 千トン）に対する割合は 19.9%である。また、その内訳は以下のとおりである（表 4-1-3）。

ごみ搬入量に対する割合は、集団回収量は 3.9%、市町村等が収集した資源ごみ、直接搬入ごみのうち、資源化施設等を経ず直接資源化された量は 4.6%、資源化施設、焼却施設で処理の後、資源化された量は 11.4%である。

資源化量合計に対する品目別の内訳は、紙類が 38.1%、金属類が 10.5%、プラスチック類が 9.1%、ガラス類が 8.5%、熔融スラグが 6.4%、ペットボトルが 4.1%、固形燃料が 3.8%等となっている。

表 4-1-3 ごみの資源化内訳

(単位 : 千トン)

| | 合計 | | | | | | | | | | | |
|---------------------------|-------------------|------------------|----------------|----------------|----------------|----------------|---------------|----------------|--------------|----------------|----------------|------------------|
| | 紙類 | 金属類 | ガラス類 | ペットボトル | プラスチック類 | 布類 | 肥料 | 飼料 | 熔融スラグ | 固形燃料 | その他 | |
| 収集ごみ・資源搬入ごみの資源化量 | 6,564 (100.0%) | 1,655 (25.2%) | 819 (12.5%) | 671 (10.2%) | 329 (5.0%) | 744 (11.3%) | 133 (2.0%) | 120 (1.8%) | 5 (0.1%) | 519 (7.9%) | 306 (4.7%) | 1,262 (19.2%) |
| 直接資源化量 | 1,891 (100.0%) | 1,193 (63.1%) | 104 (5.5%) | 168 (8.9%) | 75 (3.9%) | 81 (4.3%) | 95 (5.0%) | 0 (0.0%) | 0 (0.0%) | 0 (0.0%) | 2 (0.1%) | 173 (9.2%) |
| 中間処理後再生利用量 (処理に伴う資源化量) | 4,673 (100.0%) | 462 (9.9%) | 715 (15.3%) | 503 (10.8%) | 255 (5.5%) | 663 (14.2%) | 39 (0.8%) | 120 (2.6%) | 5 (0.1%) | 519 (11.1%) | 304 (6.5%) | 1,089 (23.3%) |
| 粗大ごみ処理施設 | 443 (100.0%) | 16 (3.6%) | 312 (70.4%) | 30 (6.7%) | 9 (2.1%) | 33 (7.4%) | 2 (0.4%) | 0 (0.0%) | 0 (0.0%) | 0 (0.0%) | 0 (0.0%) | 41 (9.4%) |
| 資源化等を行う施設 | 2,366 (100.0%) | 442 (18.7%) | 327 (13.8%) | 472 (20.0%) | 246 (10.4%) | 625 (26.4%) | 37 (1.5%) | 12 (0.5%) | 0 (0.0%) | 0 (0.0%) | 0 (0.0%) | 206 (8.7%) |
| ごみ堆肥化施設 | 135 (100.0%) | 0 (0.0%) | 0 (0.0%) | 0 (0.0%) | 0 (0.0%) | 0 (0.0%) | 0 (0.0%) | 106 (78.5%) | 0 (0.0%) | 0 (0.0%) | 0 (0.0%) | 29 (21.5%) |
| ごみ飼料化施設 | 6 (100.0%) | 0 (0.0%) | 0 (0.0%) | 0 (0.0%) | 0 (0.0%) | 0 (0.0%) | 0 (0.0%) | 0 (0.0%) | 5 (94.1%) | 0 (0.0%) | 0 (0.0%) | 0 (5.9%) |
| メタン化施設 | 41 (100.0%) | 0 (0.0%) | 0 (0.0%) | 0 (0.0%) | 0 (0.0%) | 0 (0.0%) | 0 (0.0%) | 2 (5.5%) | 0 (0.0%) | 0 (0.0%) | 12 (29.0%) | 27 (65.5%) |
| ごみ燃料化施設 | 303 (100.0%) | 2 (0.6%) | 1 (0.2%) | 0 (0.0%) | 0 (0.0%) | 3 (1.1%) | 0 (0.0%) | 0 (0.0%) | 0 (0.0%) | 0 (0.0%) | 291 (96.2%) | 6 (1.9%) |
| 焼却施設 | 1,380 (100.0%) | 3 (0.2%) | 76 (5.5%) | 1 (0.0%) | 0 (0.0%) | 2 (0.1%) | 0 (0.0%) | 0 (0.0%) | 0 (0.0%) | 519 (37.6%) | 0 (0.0%) | 780 (56.5%) |
| 集団回収量 | 1,593 (100.0%) | 1,454 (91.3%) | 38 (2.4%) | 18 (1.2%) | 4 (0.3%) | 1 (0.1%) | 61 (3.8%) | 0 (0.0%) | 0 (0.0%) | 0 (0.0%) | 0 (0.0%) | 15 (1.0%) |
| 合計 | 8,157 (100.0%) | 3,110 (38.1%) | 858 (10.5%) | 689 (8.5%) | 334 (4.1%) | 745 (9.1%) | 194 (2.4%) | 120 (1.5%) | 5 (0.1%) | 519 (6.4%) | 307 (3.8%) | 1,277 (15.7%) |

4.1.3 一般廃棄物（ごみ）の組成

一般廃棄物の組成は直接測定されていない。家庭系収集ごみ（粗大ごみを除く）、粗大ごみ及び事業系一般廃棄物の別に組成調査が実施されている。

1) 家庭系収集ごみ（粗大ごみを除く）

(1) 調査実施状況

家庭系収集ごみの詳細組成調査は「容器包装廃棄物の使用・排出実態調査」等により実施されている（表 4-1-4）。

表 4-1-4 家庭系収集ごみ（粗大ごみを除く）組成調査実施状況

| 年度 | 調査名 | 組成分類数 | 調査主体 |
|----------|-------------------------------|-------|----------------|
| H7 | 容器包装の再使用・使用合理化の促進に関する調査 | 90項目 | 厚生省 |
| H8, H9 | 容器包装廃棄物排出実態調査 | 90項目 | 厚生省 |
| H10 | — | 61項目 | (一財)日本環境衛生センター |
| H11, H12 | 容器包装廃棄物排出実態調査 | 61項目 | 厚生省 |
| H13~H15 | 容器包装廃棄物の使用・排出実態調査及び効果検証に関する事業 | 61項目 | 環境省 |
| H16, H17 | 容器包装廃棄物の使用・排出実態調査 | 61項目 | 環境省 |
| H18, H19 | 容器包装廃棄物の使用・排出実態調査 | 62項目 | 環境省 |
| H20~H25 | 容器包装廃棄物の使用・排出実態調査 | 68項目 | 環境省 |
| H26 | 容器包装廃棄物の使用・排出実態調査 | 70項目 | 環境省 |
| H27 | 容器包装廃棄物の使用・排出実態調査 | 73項目 | 環境省 |
| H28~R4 | 容器包装廃棄物の使用・排出実態調査 | 74項目 | 環境省 |

(2) 平均ごみ組成比率

過去3年度分の「容器包装廃棄物の使用・排出実態調査」の調査結果を基に主な組成分類毎にその比率を合算し、家庭系収集ごみの組成比率としてとりまとめた（表4-1-5）。

表4-1-5 家庭系収集ごみの組成比率

(単位：%)

| 調査年度 | | R2年度 | R3年度 | R4年度 |
|--------|------|-------|-------|-------|
| 紙 | 容器包装 | 6.6 | 8.6 | 9.7 |
| | 容器以外 | 27.6 | 25.5 | 23.7 |
| | 合計 | 34.2 | 34.0 | 33.3 |
| 金属 | 容器包装 | 2.3 | 2.5 | 2.3 |
| | 容器以外 | 2.4 | 2.0 | 2.1 |
| | 合計 | 4.7 | 4.5 | 4.4 |
| ガラス | 容器包装 | 3.9 | 4.8 | 4.4 |
| | 容器以外 | 0.4 | 0.3 | 0.3 |
| | 合計 | 4.3 | 5.1 | 4.7 |
| ペットボトル | 容器包装 | 2.0 | 2.1 | 2.5 |
| | 容器以外 | 0.0 | 0.0 | 0.0 |
| | 合計 | 2.0 | 2.1 | 2.5 |
| プラスチック | 容器包装 | 8.2 | 10.7 | 9.8 |
| | 容器以外 | 1.6 | 2.1 | 2.5 |
| | 合計 | 9.9 | 12.8 | 12.3 |
| 厨芥 | 容器包装 | 0.0 | 0.0 | 0.0 |
| | 容器以外 | 31.4 | 28.1 | 28.3 |
| | 合計 | 31.4 | 28.1 | 28.3 |
| 繊維 | 容器包装 | 0.0 | 0.0 | 0.0 |
| | 容器以外 | 3.6 | 3.5 | 3.7 |
| | 合計 | 3.6 | 3.5 | 3.7 |
| その他可燃 | 容器包装 | 0.1 | 0.2 | 0.1 |
| | 容器以外 | 8.0 | 9.0 | 9.9 |
| | 合計 | 8.1 | 9.2 | 10.0 |
| その他不燃 | 容器包装 | 0.0 | 0.0 | 0.0 |
| | 容器以外 | 1.7 | 0.7 | 0.7 |
| | 合計 | 1.7 | 0.7 | 0.7 |
| 合計 | 容器包装 | 23.2 | 28.9 | 28.8 |
| | 容器以外 | 76.8 | 71.1 | 71.2 |
| | 合計 | 100.0 | 100.0 | 100.0 |

注) その他可燃は、木・竹・草類、ゴム・皮革類であり、その他不燃は陶磁器類、土石類等である。

2) 粗大ごみ

粗大ごみの組成割合の調査事例は少なく、調査内容も選別後の可燃物等一部の調査となっている。

粗大ごみの品目は、大型家電製品、自転車、家具、コンクリート片、容器、シート類、布団、畳等があげられる。また、「ごみ処理施設構造指針解説」((社)全国都市清掃会議、昭和62年)では、施設の処理実績からごみ組成を例示している(表4-1-6)。

表 4-1-6 粗大ごみ組成調査結果事例

| 組成 | 重量比率 (%) |
|-----------------------|----------|
| 金属類(家庭用冷蔵庫、自転車等) | 30 |
| 木製品(家具、木片) | 20 |
| がれき類(鉄筋コンクリート片、ブロック等) | 25 |
| プラスチック類(容器、シート類) | 10 |
| その他(マットレス、畳等) | 15 |

3) 事業系ごみ

事業系ごみの組成割合を系統的に調査している事例は少ない。東京二十三区清掃一部事務組合が実施した事業系一般廃棄物を対象とする令和2年度から令和4年度の3カ年の調査結果は表4-1-7のとおりである。

表 4-1-7 事業系ごみ組成調査結果(単位: %)

| 組成品目 | 収集区分 | | | | | | | | | | | |
|-----------|--------|--------|--------|--------|--------|--------|--------|--------|--------|--------|--------|--------|
| | 可燃ごみ | | | | 不燃ごみ | | | | 資源ごみ | | | |
| | R2年度 | R3年度 | R4年度 | 単純平均 | R2年度 | R3年度 | R4年度 | 単純平均 | R2年度 | R3年度 | R4年度 | 単純平均 |
| 可燃物 | 99.86 | 99.83 | 99.68 | 99.77 | 1.60 | 0.03 | 0.76 | 0.80 | 78.45 | 79.64 | 86.57 | 81.55 |
| 紙類 | 26.78 | 32.61 | 31.09 | 30.15 | 0.18 | 0.00 | 0.03 | 0.07 | 67.16 | 70.82 | 75.70 | 71.24 |
| 厨芥 | 34.47 | 29.90 | 24.20 | 29.52 | 0.00 | 0.00 | 0.00 | 0.00 | 0.03 | 0.00 | 0.02 | 0.02 |
| 繊維 | 4.56 | 2.90 | 3.98 | 3.81 | 0.00 | 0.00 | 0.00 | 0.00 | 0.31 | 0.00 | 0.01 | 0.11 |
| 草木 | 9.44 | 7.72 | 12.34 | 9.83 | 0.00 | 0.00 | 0.00 | 0.00 | 0.02 | 0.02 | 0.00 | 0.01 |
| その他可燃物 | 6.54 | 9.74 | 8.45 | 8.24 | 0.00 | 0.00 | 0.00 | 0.00 | 0.06 | 0.03 | 0.02 | 0.04 |
| プラスチック | 15.96 | 15.23 | 16.79 | 15.99 | 1.37 | 0.03 | 0.49 | 0.63 | 10.86 | 8.76 | 10.82 | 10.13 |
| 包装フィルム | 7.27 | 7.08 | 7.43 | 7.26 | 0.34 | 0.03 | 0.05 | 0.14 | 1.63 | 1.21 | 1.78 | 1.54 |
| PETボトル | 0.17 | 0.37 | 0.46 | 0.33 | 0.01 | 0.00 | 0.09 | 0.03 | 5.34 | 4.63 | 4.09 | 4.69 |
| ボトル類 | 1.17 | 1.16 | 1.46 | 1.26 | 0.30 | 0.00 | 0.01 | 0.10 | 0.92 | 0.61 | 0.67 | 0.73 |
| ハック・カップ類 | 2.27 | 2.12 | 1.80 | 2.06 | 0.08 | 0.00 | 0.07 | 0.05 | 1.10 | 0.60 | 1.31 | 1.00 |
| 食品トレイ | 0.33 | 0.36 | 0.24 | 0.31 | 0.02 | 0.00 | 0.00 | 0.01 | 0.50 | 0.15 | 0.47 | 0.37 |
| その他プラスチック | 4.75 | 4.14 | 5.40 | 4.76 | 0.62 | 0.00 | 0.27 | 0.30 | 1.35 | 1.55 | 2.49 | 1.80 |
| ゴム・皮革類 | 2.10 | 1.73 | 2.83 | 2.22 | 0.05 | 0.00 | 0.24 | 0.10 | 0.01 | 0.01 | 0.00 | 0.01 |
| 不燃物 | 0.18 | 0.16 | 0.34 | 0.23 | 98.40 | 99.97 | 99.24 | 99.20 | 21.55 | 20.35 | 13.43 | 18.45 |
| ガラス(透明) | 0.04 | 0.03 | 0.01 | 0.03 | 10.66 | 7.63 | 10.69 | 9.66 | 13.54 | 10.47 | 5.45 | 9.82 |
| ガラス(色付) | 0.00 | 0.00 | 0.00 | 0.00 | 0.00 | 0.00 | 0.00 | 0.00 | 0.00 | 0.00 | 0.00 | 0.00 |
| 金属 | 0.11 | 0.08 | 0.06 | 0.08 | 49.38 | 52.14 | 51.69 | 51.07 | 7.84 | 9.77 | 7.93 | 8.51 |
| その他不燃物 | 0.03 | 0.05 | 0.27 | 0.12 | 38.36 | 40.19 | 36.86 | 38.47 | 0.17 | 0.12 | 0.05 | 0.11 |
| 合計 | 100.00 | 100.00 | 100.00 | 100.00 | 100.00 | 100.00 | 100.00 | 100.00 | 100.00 | 100.00 | 100.00 | 100.00 |

4.1.4 一般廃棄物（ごみ）の循環利用量の推計方法

1) 一般廃棄物（ごみ）の循環利用量の推計方法

一般廃棄物（ごみ）の組成別の循環利用量を求めるため、以下の手順により、推計を行った（図4-1-2）。



図 4-1-2 一般廃棄物（ごみ）の循環利用量の推計フローシート

①収集区分毎の施設搬入量の整理

収集区分毎の、中間処理施設、再資源化施設、最終処分場等の施設に搬入される量を整理する。

②収集区分毎の組成の推計

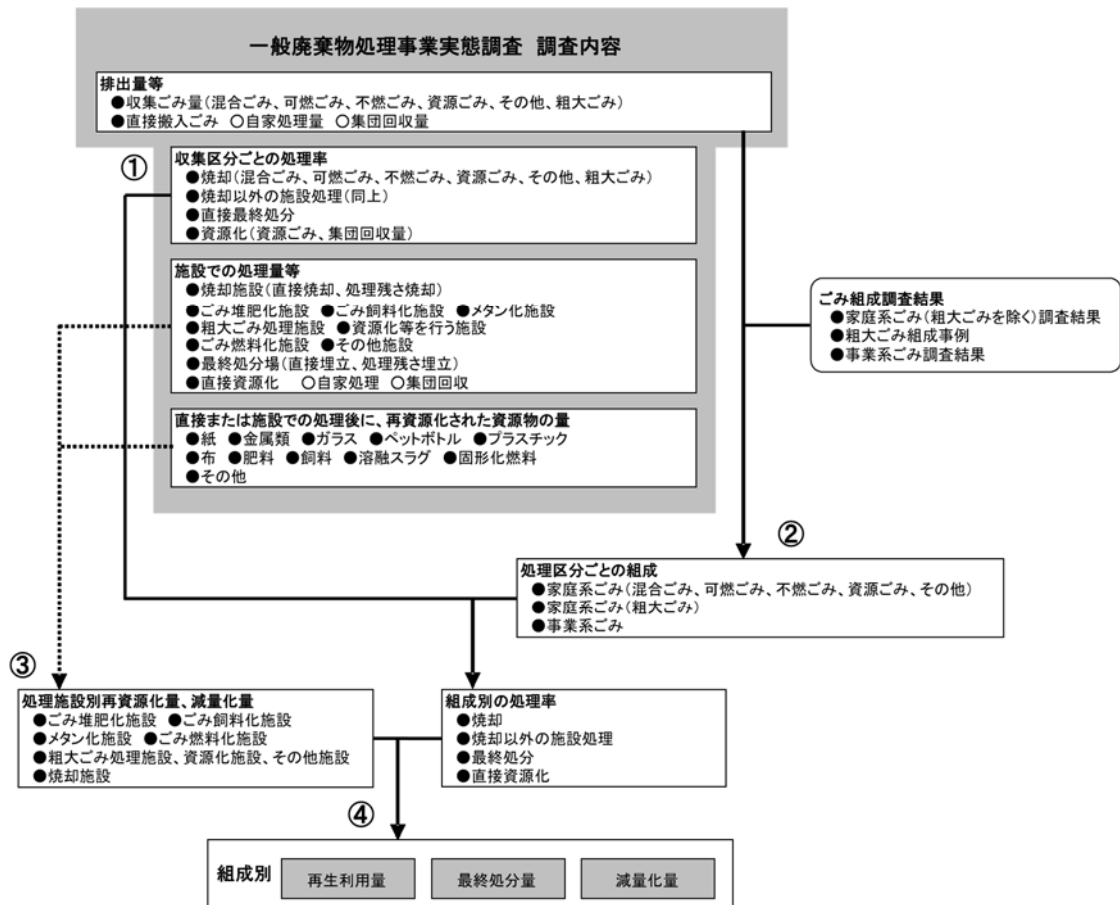
可燃ごみ、不燃ごみ等の収集区分毎に、厨芥類、紙類等がどれだけ含まれているかを設定する。

③処理施設別再資源化量、減量化量等の推計

再資源化施設、焼却施設毎に、施設搬入量のどの程度の割合が、処理前再生利用（再資源化）され、処理されるのか、処理されたものが、どれだけ減量化され、残さとなるのか。残さのうち、どの程度が処理後再生利用（再資源化）され、処理後焼却され、埋め立てられるのかを推計する。再資源化されたものについては、その種類毎の量を算定する。

④処理施設別組成別再資源化量、減量化量等の推計

処理施設に搬入された廃棄物が、処理施設においてどの程度減量化され、また、どのような再生資源として搬出されるかを設定する。発生したロジックの誤りについて補正する。

2) 収集区分毎の施設搬入量の整理

「日本の廃棄物処理」では、ごみ総排出量に対する処理・再資源化量が示されている。(図 4-1-1, 表 4-1-1, 表 4-1-2) また、平成 18 年度実績より分別収集区分毎の処理・再資源化量が調査項目に追加されている。

収集区分毎の施設搬入率と施設搬入区分毎の収集区分割合を整理すると表 4-1-8、表 4-1-9 のとおりである。

表 4-1-8 収集区分毎の搬入割合(1)

同収集区分における搬入量合計に対する施設搬入量の割合(%、()内の数値は搬入量(千t))

| | 合計 | 直接資源化 | 粗大ごみ処理施設 | 資源化施設 | ごみ堆肥化施設 | ごみ飼料化施設 | メタン化施設 | ごみ燃料化施設 | その他の施設 | 直接焼却 | 直接最終処分 |
|------------------|------|-----------------|----------|-------|---------|---------|--------|---------|--------|-------|--------|
| | | 混合ごみ (2,700) | 100% | 0.0% | 0.4% | 0.5% | 0.0% | 0.0% | 0.6% | 0.1% | 0.0% |
| 可燃ごみ (29,162) | 100% | 0.0% | 0.1% | 0.0% | 0.0% | 0.0% | 0.1% | 1.4% | 0.0% | 98.3% | 0.0% |
| 不燃ごみ (1,371) | 100% | 0.0% | 54.7% | 22.2% | 0.3% | 0.0% | 0.0% | 0.4% | 1.8% | 1.8% | 18.8% |
| 資源ごみ (4,831) | 100% | 39.0% | 3.1% | 51.2% | 3.3% | 0.2% | 1.3% | 1.4% | 0.1% | 0.4% | 0.1% |
| その他 (108) | 100% | 6.3% | 6.8% | 18.4% | 10.1% | 0.7% | 3.4% | 0.5% | 9.0% | 24.2% | 20.6% |
| 粗大ごみ (1,188) | 100% | 0.0% | 72.7% | 10.3% | 0.5% | 0.0% | 0.0% | 1.1% | 0.8% | 13.6% | 0.9% |

表 4-1-9 収集区分毎の搬入割合(2)

| | 直接資源化 | ごみ堆肥化施設 | ごみ飼料化施設 | メタン化施設 | ごみ燃料化施設 | その他施設 | | | | 直接焼却 | 直接最終処分 |
|------|--------|---------|---------|--------|---------|----------|--------|--------|--------|--------|--------|
| | | | | | | 粗大ごみ処理施設 | 資源化施設 | その他の施設 | 計 | | |
| 混合ごみ | 0.0% | 0.0% | 0.0% | 14.4% | 0.3% | 0.6% | 0.5% | 1.4% | 0.5% | 8.3% | 12.8% |
| 可燃ごみ | 0.0% | 1.5% | 1.2% | 22.6% | 82.5% | 1.2% | 0.5% | 17.4% | 1.0% | 91.0% | 2.6% |
| 不燃ごみ | 0.0% | 1.9% | 0.0% | 0.0% | 1.1% | 41.6% | 10.4% | 44.0% | 22.5% | 0.1% | 74.0% |
| 資源ごみ | 99.6% | 87.1% | 90.9% | 59.6% | 13.6% | 8.2% | 83.9% | 4.5% | 54.6% | 0.1% | 1.0% |
| その他 | 0.4% | 6.0% | 7.9% | 3.5% | 0.1% | 0.4% | 0.7% | 17.0% | 0.8% | 0.1% | 6.4% |
| 粗大ごみ | 0.0% | 3.5% | 0.0% | 0.0% | 2.5% | 48.0% | 4.2% | 15.8% | 20.7% | 0.5% | 3.2% |
| 合計 | 100.0% | 100.0% | 100.0% | 100.0% | 100.0% | 100.0% | 100.0% | 100.0% | 100.0% | 100.0% | 100.0% |

3) 収集区分毎の組成の推計

収集区分毎の組成を推計した結果は以下のとおりである。推計方法としては、収集区分毎の各ごみ量を、生活系、事業系に分割し、以下に示すそれぞれの組成調査結果を当てはめ、重量ベースの系別収集区分別組成毎の重量を算出し、これを併せて一般廃棄物全体の収集区分毎の組成割合を推計した。

(1) 収集ごみ

①生活系（直営+委託+集団回収+自家処理）

家庭系収集ごみ（粗大ごみ以外）については「容器包装廃棄物の使用・排出実態調査」結果を用いて推計する。同調査は、調査年度により調査都市、調査月が異なること等があるためデータを平均化するために、当該年度を含む直近3カ年の平均値を用いることとする。

● 混合ごみ

混合ごみは、可燃ごみ、不燃ごみ、資源ごみ等、粗大ごみ及び直接搬入ごみを除く全ごみ種の平均組成となっているので、同調査結果をそのまま用いる。

● 可燃ごみ、不燃ごみ、資源ごみ、その他ごみ

可燃ごみ、不燃ごみ、資源ごみ、その他ごみは分別収集された量であるが、資源ごみとして分別している品目、プラスチック類の扱いは各市町村により異なっている。そこで、可燃ごみ、不燃ごみ、資源ごみ、その他ごみの総量が、混合ごみ質に相当するとしうえで、その内訳を推計した。

・資源ごみ

資源ごみの組成は、直接資源化された量及び資源化等を行う施設で資源化された合計量の比率とした。

・その他ごみ

その他ごみは、乾電池、蛍光灯等と考えられる。従って、平均ごみ質を金属及びガラスの割合を用いて按分した。残りを、以下の考え方により、可燃ごみと不燃ごみに振り分けた。

・可燃ごみ、不燃ごみ

可燃ごみ及び不燃ごみ比率は、可燃ごみ、不燃ごみ、資源ごみ、その他ごみの合計量から、その他ごみ及び資源ごみの量を差し引き算出し、紙、厨芥、繊維、その他の可燃は可燃ごみに含むとし、金属、ガラス、その他の不燃は不燃ごみに含むとした。また、プラスチック類（ペットボトルを含む）は90%が可燃ごみに、10%が不燃ごみに含まれると仮定してそれぞれ組成別総量を算出し、比率を求めた。

②事業系（許可+直接搬入）

事業系ごみについては、東京二十三区清掃一部事務組合が実施した事業系ごみ調査結果の3カ年（令和2年度～令和4年度）平均値を用いて推計した。

● 混合ごみ

混合ごみは、組成調査結果の全体平均値（可燃ごみ、不燃ごみ、資源ごみ）を用いた。

● 可燃ごみ、不燃ごみ、資源ごみ、その他

可燃ごみは組成調査結果の可燃ごみの平均値を用い、不燃ごみは組成調査結果の不燃ご

みの平均値を用い、資源ごみは組成調査結果の資源ごみの平均値を用い、その他ごみ及び粗大ごみは混合ごみと同様に組成調査結果の全体平均値（可燃ごみ、不燃ごみ、資源ごみ）を用いた。

(2) 粗大ごみ

①生活系（直営＋委託＋集団回収＋自家処理）

粗大ごみの組成は、前述のとおり系統的に実施している事例は少なく、調査内容も選別後の可燃物等一部の調査となっている。そこで、「ごみ処理施設構造指針解説」（（社）全国都市清掃会議、昭和 62 年）に示す例示を参考にし、素材の変化を考慮して仮定した。

(3) 直接搬入ごみ

①事業系（許可＋直接搬入）

直接搬入ごみは、組成調査結果の全体平均値（可燃ごみ、不燃ごみ、資源ごみ）を用いた。

(4) 自家処理ごみ

①生活系（直営＋委託＋集団回収＋自家処理）

自家処理ごみは、全て生活系で混合ごみと同種として、「容器包装廃棄物の使用・排出実態調査」結果の当該年度を含む直近 3 カ年平均値とした。

(5) 集団回収

①生活系（直営＋委託＋集団回収＋自家処理）

集団回収は、組成（素材）別に行われているため、回収割合を組成割合とした。なお、その他は厨芥とその他可燃と仮定し、按分した。

(6) まとめ

生活系、事業系それぞれの収集区分別の組成から全体の収集区分別の組成を整理すると、表 4-1-10 のとおりである。

表 4-1-10 収集区分ごとの組成推計結果

| 品目 | 収集ごみ | | | | | 粗大ごみ | 直接搬入 | 自家処理 | 集団回収 |
|--------|--------|--------|--------|--------|--------|--------|--------|--------|--------|
| | 混合ごみ | 可燃ごみ | 不燃ごみ | 資源ごみ | その他 | | | | |
| 紙 | 33.8% | 33.5% | 0.0% | 44.2% | 6.0% | 1.8% | 33.8% | 33.8% | 91.3% |
| 金属 | 9.8% | 0.0% | 41.3% | 11.0% | 43.9% | 29.5% | 19.9% | 4.6% | 2.4% |
| ガラス | 5.3% | 0.0% | 26.6% | 16.1% | 43.1% | 0.4% | 6.5% | 4.7% | 1.2% |
| ペットボトル | 2.0% | 0.8% | 1.2% | 8.0% | 0.3% | 0.1% | 1.7% | 2.2% | 0.3% |
| プラスチック | 10.1% | 11.7% | 12.4% | 17.4% | 1.3% | 14.6% | 7.2% | 11.6% | 0.1% |
| 厨芥 | 22.7% | 35.7% | 0.0% | 0.0% | 1.7% | 0.5% | 9.8% | 29.3% | 0.5% |
| 繊維 | 2.8% | 3.9% | 0.0% | 3.2% | 0.2% | 0.1% | 1.3% | 3.6% | 3.8% |
| その他可燃 | 8.3% | 14.4% | 0.0% | 0.0% | 1.2% | 28.7% | 6.8% | 9.1% | 0.5% |
| その他不燃 | 5.1% | 0.0% | 18.5% | 0.0% | 2.3% | 24.3% | 12.9% | 1.0% | 0.0% |
| 計 | 100.0% | 100.0% | 100.0% | 100.0% | 100.0% | 100.0% | 100.0% | 100.0% | 100.0% |

4) 処理施設別再資源化量、減量化量等

施設別の再資源化、減量化等は以下のとおりである。

(1) ごみ堆肥化施設

ごみ堆肥化施設には 184 千トンが搬入され、106 千トンの堆肥とその他として 29 千トンが再資源化された。処理により発生した残さのうち 2 千トンが焼却施設で焼却、1 千トンが埋立処分されている。また、堆肥製造に伴い、45 千トンが減量化（ガス化・脱水・乾燥）されたことになる（表 4-1-11）。

表 4-1-11 ごみ堆肥化施設の再資源化、減量化量等

| 搬入量 | 再資源化 | | | | | | | | | | | | | 残さ処理 | | 減量化 |
|-----------------|-------------|-------------|-------------|-------------|-------------|-------------|----------------|-------------|-------------|-------------|-------------|-------------|---------------|-------------|-------------|---------------|
| | 紙 | 金属 | ガラス | ペットボトル | プラスチック | 繊維 | 肥料 | 飼料 | 焼却灰・飛灰 | 燃料ガス | 固形化燃料 | その他 | 残さ焼却 | 残さ埋立 | | |
| 184 (100.0%) | 0 (0.0%) | 0 (0.0%) | 0 (0.0%) | 0 (0.0%) | 0 (0.0%) | 0 (0.0%) | 106 (57.6%) | 0 (0.0%) | 0 (0.0%) | 0 (0.0%) | 0 (0.0%) | 0 (0.0%) | 29 (15.8%) | 2 (1.3%) | 1 (0.8%) | 45 (24.5%) |

(2) ごみ飼料化施設

ごみ飼料化施設には 10 千トンが搬入され、5 千トンの飼料が製造・再資源化された。処理により発生した残さは無い。また、飼料製造に伴い、4 千トンが減量化されたことになる（表 4-1-12）。

表 4-1-12 ごみ飼料化施設の再資源化、減量化量等

| 搬入量 | 再資源化 | | | | | | | | | | | | | 残さ処理 | | 減量化 |
|----------------|-------------|-------------|-------------|-------------|-------------|-------------|-------------|--------------|-------------|-------------|-------------|-------------|-------------|-------------|-------------|--------------|
| | 紙 | 金属 | ガラス | ペットボトル | プラスチック | 繊維 | 肥料 | 飼料 | 焼却灰・飛灰 | 燃料ガス | 固形化燃料 | その他 | 残さ焼却 | 残さ埋立 | | |
| 10 (100.0%) | 0 (0.0%) | 0 (0.0%) | 0 (0.0%) | 0 (0.0%) | 0 (0.0%) | 0 (0.0%) | 0 (0.0%) | 5 (54.8%) | 0 (0.0%) | 0 (0.0%) | 0 (0.0%) | 0 (0.0%) | 0 (0.0%) | 0 (0.0%) | 0 (0.0%) | 4 (41.8%) |

(3) メタン化施設

メタン化施設には 103 千トンが搬入され、12 千トンのメタンが燃料ガスとして製造・再資源化された。処理により発生した残さのうち 22 千トンが焼却施設で焼却、1 千トンが埋立処分されている。また、メタン製造に伴い、40 千トンが減量化されたことになる（表 4-1-13）。

表 4-1-13 メタン化施設の再資源化、減量化量等

| 搬入量 | 再資源化 | | | | | | | | | | | | | 残さ処理 | | 減量化 |
|-----------------|-------------|-------------|-------------|-------------|-------------|-------------|-------------|-------------|-------------|---------------|-------------|---------------|---------------|-------------|---------------|-----|
| | 紙類 | 金属類 | ガラス | ペットボトル | プラスチック | 繊維 | 肥料 | 飼料 | 焼却灰・飛灰 | 燃料ガス | 固形化燃料 | その他 | 残さ焼却 | 残さ埋立 | | |
| 103 (100.0%) | 0 (0.0%) | 0 (0.0%) | 0 (0.0%) | 0 (0.0%) | 0 (0.0%) | 0 (0.0%) | 2 (2.2%) | 0 (0.0%) | 0 (0.0%) | 12 (11.4%) | 0 (0.0%) | 27 (25.8%) | 22 (21.0%) | 1 (1.3%) | 40 (38.3%) | |

(4) ごみ燃料（RDF）化施設

ごみ燃料化施設には 516 千トンが搬入され、249 千トンの燃料（RDF）が製造（生産）・再資源化（燃料としての利用）された。また、製造過程で 3 千トンのプラスチック等が回収・再資源化された。処理により発生した残さのうち 42 千トンが焼却施設で焼却、2 千トンが埋立処分されている。また、燃料製造に伴い、170 千トンが減量化（ガス化・脱水・乾燥）されたことになる（表 4-1-14）。

表 4-1-14 ごみ燃料化施設の再資源化、減量化量等

| 搬入量 | 再資源化 | | | | | | | | | | | | | 残さ処理 | | 減量化 |
|-----------------|-------------|-------------|-------------|-------------|-------------|-------------|-------------|-------------|-------------|--------------|----------------|-------------|--------------|-------------|----------------|-----|
| | 紙 | 金属 | ガラス | ペットボトル | プラスチック | 繊維 | 肥料 | 飼料 | 焼却灰・飛灰 | 燃料ガス | 固形化燃料 | その他 | 残さ焼却 | 残さ埋立 | | |
| 516 (100.0%) | 2 (0.4%) | 1 (0.1%) | 0 (0.0%) | 0 (0.0%) | 3 (0.6%) | 0 (0.0%) | 0 (0.0%) | 0 (0.0%) | 0 (0.0%) | 42 (8.1%) | 249 (48.2%) | 6 (1.2%) | 42 (8.1%) | 2 (0.4%) | 170 (32.8%) | |

(5) 粗大ごみ処理施設、資源化施設、その他施設

粗大ごみ処理施設、資源化施設、その他施設には 4,886 千トンが搬入され、金属が 639 千トン、ガラスが 502 千トン、紙が 457 千トン、プラスチック類が 658 千トン、ペットボトルが 255 千トン等、再資源化された。その他は家具、自転車等の再生製品等と考えられる。

また、再資源化処理により発生した残さのうち 1,443 千トンが焼却施設で焼却、406 千トンが埋立処分されている。また、再資源化処理に伴い、229 千トンが減量化（脱水・乾燥）されたことになる（表 4-1-15）。

表 4-1-15 粗大ごみ処理施設、資源化施設、その他施設の再資源化、減量化量等

| 搬入量 | 再資源化 | | | | | | | | | | | 残さ処理 | | 減量化 | |
|-------------------|---------------|----------------|----------------|---------------|----------------|--------------|--------------|-------------|-------------|-------------|-------------|---------------|------------------|---------------|---------------|
| | 紙 | 金属 | ガラス | ペットボトル | プラスチック | 繊維 | 肥料 | 飼料 | 焼却灰・飛灰 | 燃料ガス | 固形化燃料 | その他 | 残さ焼却 | | 残さ埋立 |
| 4,886 (100.0%) | 457 (9.4%) | 639 (13.1%) | 502 (10.3%) | 255 (5.2%) | 658 (13.5%) | 38 (0.8%) | 12 (0.2%) | 0 (0.0%) | 6 (0.1%) | 0 (0.0%) | 0 (0.0%) | 242 (4.9%) | 1,443 (29.5%) | 406 (8.3%) | 229 (4.7%) |

(6) 焼却施設

焼却施設には 33,000 千トンが搬入され、28,946 千トンが減量化（ガス化・脱水・乾燥）され、溶融スラグとして 1,035 千トン、金属が 76 千トン（焼却後資源化を含む）、プラスチックが 2 千トン再資源化された。その他は飛灰等のセメント原料としての利用等と考えられる。また、処理により発生した残さ 2,673 千トンが埋立処分された（表 4-1-16）。

表 4-1-16 焼却施設の再資源化、減量化量等

| 搬入量 | 再資源化 (焼却前資源化:金属は焼却後資源化含む) | | 再資源化 | | | | | | | | 残さ処理 | | 減量化 |
|--------------------|------------------------------|-------|-------------|--------------|-------------|-------------|-------------|-------------|---------------|-----------------|-----------------|-------------------|-----|
| | 直接 | 処理残さ | 紙 | 金属 | ガラス | ペットボトル | プラスチック | 繊維 | その他 | 焼却後資源化 | 残さ埋立 | | |
| | | | | | | | | | | 溶融スラグ等 | | | |
| 33,000 (100.0%) | 31,491 | 1,508 | 3 (0.0%) | 76 (0.2%) | 1 (0.0%) | 0 (0.0%) | 2 (0.0%) | 0 (0.0%) | 264 (0.8%) | 1,035 (3.1%) | 2,673 (8.1%) | 28,946 (87.7%) | |

5) 処理施設別組成別再資源化量、減量化量等の推計

収集区分毎の施設搬入割合、収集区分毎の組成、処理施設別再資源化率等を用いて処理施設別組成別再資源化量、減量化量等の推計を行った結果は以下のとおりである。

(1) 施設別の処理対象ごみ組成

収集区分毎の施設搬入割合、収集区分毎の組成から推計した施設別の処理対象ごみ組成は表 4-1-17 のとおりである。

表 4-1-17 施設別の処理対象ごみ組成割合

| | 直接資源化 | 中間処理施設 | | | | | | | | 焼却施設 (直接焼却) | 直接埋立 |
|--------|--------|---------|---------|--------|---------|--------|----------|----------------|--------|----------------|--------|
| | | ごみ堆肥化施設 | ごみ飼料化施設 | メタン化施設 | ごみ燃料化施設 | その他の施設 | 粗大ごみ処理施設 | その他の再資源化等を行う施設 | その他の施設 | | |
| 紙 | 63.1% | 0.0% | 0.0% | 0.0% | 0.0% | 29.6% | 15.4% | 38.5% | 18.7% | 33.4% | 19.9% |
| 金属 | 5.5% | 0.0% | 0.0% | 0.0% | 0.0% | 9.6% | 20.2% | 14.8% | 26.4% | 2.3% | 27.5% |
| ガラス | 8.9% | 0.0% | 0.0% | 0.0% | 0.0% | 14.6% | 12.5% | 15.8% | 15.1% | 0.9% | 14.8% |
| ペットボトル | 3.9% | 0.0% | 0.0% | 0.0% | 0.0% | 4.7% | 1.6% | 6.6% | 1.4% | 0.9% | 1.5% |
| プラスチック | 4.3% | 0.0% | 0.0% | 0.0% | 25.3% | 14.2% | 11.6% | 15.8% | 9.9% | 11.3% | 9.6% |
| 厨芥 | 4.6% | 59.7% | 100.0% | 70.8% | 65.1% | 2.2% | 3.7% | 1.1% | 8.9% | 32.7% | 7.2% |
| 繊維 | 5.0% | 0.0% | 0.0% | 0.0% | 0.0% | 1.9% | 0.7% | 2.7% | 1.1% | 3.6% | 0.9% |
| その他可燃 | 4.6% | 40.3% | 0.0% | 29.2% | 0.0% | 4.4% | 9.4% | 1.3% | 6.1% | 13.4% | 4.6% |
| その他不燃 | 0.0% | 0.0% | 0.0% | 0.0% | 0.0% | 8.3% | 16.5% | 3.3% | 12.4% | 1.4% | 14.0% |
| 合計 | 100.0% | 100.0% | 100.0% | 100.0% | 100.0% | 100.0% | 100.0% | 100.0% | 100.0% | 100.0% | 100.0% |

(2) 処理施設による再資源化、減量化量

施設別に組成別の処理量、再資源化量、残さ処理量、減量化量を推計した。推計方法は以下のとおりであり、推計結果は表 4-1-18～表 4-1-24 のとおりである。

①ごみ堆肥化施設

- 処理量は処理量合計を厨芥、その他可燃の組成割合で按分した。
- 堆肥製造量は合計量を厨芥、その他可燃の組成割合で按分した。
- 減量化量は合計量を厨芥、その他可燃の組成割合で按分した。
- 各組成の残さ処理の内訳は、処理量と再資源化量、減量化量の差分を残さ焼却量と残さ埋立量の割合で按分した。

表 4-1-18 ごみ堆肥化施設の組成別の再資源化、減量化量等

(単位:千t)

| 品目 | 処理量 | 再資源化 | | 残さ処理 | | 減量化 |
|--------|-----|------|----|------|------|-----|
| | | 堆肥製造 | 素材 | 残さ焼却 | 残さ埋立 | |
| 紙 | 0 | 0 | 0 | 0 | 0 | 0 |
| 金属 | 0 | 0 | 0 | 0 | 0 | 0 |
| ガラス | 0 | 0 | 0 | 0 | 0 | 0 |
| ペットボトル | 0 | 0 | 0 | 0 | 0 | 0 |
| プラスチック | 0 | 0 | 0 | 0 | 0 | 0 |
| 厨芥 | 110 | 81 | | 1 | 1 | 27 |
| 繊維 | 0 | 0 | 0 | 0 | 0 | 0 |
| その他可燃 | 74 | 54 | | 1 | 1 | 18 |
| その他不燃 | 0 | 0 | 0 | 0 | 0 | 0 |
| 合計 | 184 | 135 | 0 | 2 | 1 | 45 |

②ごみ飼料化施設

- 処理量、飼料製造量、減量化量は全て厨芥とした。

表 4-1-19 ごみ飼料化施設の組成別の再資源化、減量化量等

(単位:千t)

| | 処理量 | 再資源化 | | 残さ処理 | | 減量化 |
|--------|-----|------|----|------|------|-----|
| | | 飼料製造 | 素材 | 残さ焼却 | 残さ埋立 | |
| 紙 | 0 | 0 | 0 | 0 | 0 | 0 |
| 金属 | 0 | 0 | 0 | 0 | 0 | 0 |
| ガラス | 0 | 0 | 0 | 0 | 0 | 0 |
| ペットボトル | 0 | 0 | 0 | 0 | 0 | 0 |
| プラスチック | 0 | 0 | 0 | 0 | 0 | 0 |
| 厨芥 | 10 | 6 | | 0 | 0 | 4 |
| 繊維 | 0 | 0 | 0 | 0 | 0 | 0 |
| その他可燃 | 0 | 0 | 0 | 0 | 0 | 0 |
| その他不燃 | 0 | 0 | 0 | 0 | 0 | 0 |
| 合計 | 10 | 6 | 0 | 0 | 0 | 4 |

③メタン化施設

- 処理量は処理量合計を厨芥、その他可燃の組成割合で按分した。
- 堆肥製造量は合計量を厨芥、その他可燃の組成割合で按分した。
- 減量化量は合計量を厨芥、その他可燃の組成割合で按分した。
- 組成毎の残さ処理の内訳は、処理量と再資源化量、減量化量の差分を残さ焼却量と残さ埋立量の割合で按分した。

表 4-1-20 メタン化施設の組成別の再資源化、減量化量等

(単位:千t)

| | 処理量 | 再資源化 | | 残さ処理 | | 減量化 |
|--------|-----|------|----|------|------|-----|
| | | 堆肥製造 | 素材 | 残さ焼却 | 残さ埋立 | |
| 紙 | 0 | 0 | 0 | 0 | 0 | 0 |
| 金属 | 0 | 0 | 0 | 0 | 0 | 0 |
| ガラス | 0 | 0 | 0 | 0 | 0 | 0 |
| ペットボトル | 0 | 0 | 0 | 0 | 0 | 0 |
| プラスチック | 0 | 0 | 0 | 0 | 0 | 0 |
| 厨芥 | 73 | 29 | | 15 | 1 | 28 |
| 繊維 | 0 | 0 | 0 | 0 | 0 | 0 |
| その他可燃 | 30 | 12 | | 6 | 0 | 12 |
| その他不燃 | 0 | 0 | 0 | 0 | 0 | 0 |
| 合計 | 103 | 41 | 0 | 22 | 1 | 40 |

④ごみ燃料化施設

- 処理量は処理量合計を組成割合で按分した。
- 燃料製造量は合計量をプラスチック、厨芥の組成割合で按分した。
- 再資源化量（素材）は金属とプラスチックの再資源化量とした。
- 減量化量は合計量をプラスチック、厨芥の組成割合で按分した。
- 組成毎の残さ処理の内訳は、処理量と再資源化量、減量化量の差分を残さ焼却量と残さ埋立量の割合で按分した。

表 4-1-21 ごみ燃料化施設の組成別の再資源化、減量化量等

(単位:千t)

| | 処理量 | 再資源化 | | 残さ処理 | | 減量化 |
|--------|-----|------|----|------|------|-----|
| | | 燃料製造 | 素材 | 残さ焼却 | 残さ埋立 | |
| 紙 | 0 | 0 | 0 | 0 | 0 | 0 |
| 金属 | 2 | | 2 | | | |
| ガラス | 0 | 0 | 0 | 0 | 0 | 0 |
| ペットボトル | 0 | 0 | 0 | 0 | 0 | 0 |
| プラスチック | 147 | 83 | 4 | 12 | 1 | 47 |
| 厨芥 | 368 | 214 | | 30 | 2 | 122 |
| 繊維 | 0 | 0 | 0 | 0 | 0 | 0 |
| その他可燃 | 0 | 0 | 0 | 0 | 0 | 0 |
| その他不燃 | 0 | 0 | 0 | 0 | 0 | 0 |
| 合計 | 516 | 297 | 6 | 42 | 2 | 170 |

⑤その他施設

- 処理量は処理量合計を組成割合で按分した。
- 再資源化量（素材）は全て該当する組成とした。
- 再資源化量（複合品）は合計量を紙、金属、ガラス、ペットボトル、プラスチック、繊維、その他可燃、その他不燃の組成割合で按分した。
- 減量化量は合計量を紙、ペットボトル、プラスチック、厨芥、繊維、その他可燃の組成割合で按分した。
- 各組成の残さ処理の内訳は、各組成の残さ処理の内訳は、金属、ガラスについては全て残さ埋立とし、その他は処理量と再資源化量、減量化量の差分を残さ焼却量と残さ埋立量の割合で按分した。

表 4-1-22 その他の施設の組成別の再資源化、減量化量等

(単位:千t)

| | 処理量 | 再資源化 | | 残さ処理 | | 減量化 |
|--------|-------|-------|-----|-------|------|-----|
| | | 素材 | 複合品 | 残さ焼却 | 残さ埋立 | |
| 紙 | 1,459 | 457 | 86 | 738 | 0 | 178 |
| 金属 | 933 | 639 | 59 | | 236 | |
| ガラス | 715 | 502 | 42 | | 170 | |
| ペットボトル | 255 | 255 | 0 | 0 | 0 | 0 |
| プラスチック | 688 | 658 | 30 | 0 | 0 | 0 |
| 厨芥 | 109 | | | 96 | 0 | 13 |
| 繊維 | 94 | 38 | 6 | 39 | 0 | 11 |
| その他可燃 | 218 | | 13 | 179 | 0 | 26 |
| その他不燃 | 415 | | 24 | 391 | 0 | 0 |
| 合計 | 4,886 | 2,550 | 260 | 1,443 | 406 | 229 |

⑥焼却施設

- 処理量（直接）は処理量合計を組成割合で按分した。
- 処理量（処理残さ）はごみ堆肥化施設、ごみ燃料化施設、その他の施設の残さ焼却量を再掲した。
- 減量化量は合計量を紙、ペットボトル、プラスチック、厨芥、繊維、その他可燃の組成割合で按分した。
- 資源化量（素材）は全て金属とした。
- 再資源化量（スラグ等）は合計量を各組成割合で按分した。
- 再資源化量（その他）は合計量を紙、ガラス、ペットボトル、プラスチック、厨芥、繊維、その他可燃、その他不燃の組成割合で按分した。
- 残さ埋立量は処理量と減量化量、再資源化量の差分とした。

表 4-1-23 焼却施設の組成別の再資源化、減量化量等

(単位:千t)

| | 処理量 | | | 再資源化 | | | 残さ埋立 | 減量化 |
|--------|--------|--------|-------|------|-------|-----|-------|--------|
| | 直接 | 処理残さ | 素材 | スラグ等 | その他 | | | |
| 紙 | 11,257 | 10,519 | 738 | | 346 | 90 | 667 | 10,154 |
| 金属 | 737 | 737 | 0 | 81 | 24 | | 632 | |
| ガラス | 291 | 291 | 0 | | 10 | 2 | 279 | |
| ペットボトル | 293 | 293 | 0 | | 10 | 3 | 0 | 281 |
| プラスチック | 3,560 | 3,548 | 12 | | 117 | 30 | 0 | 3,413 |
| 厨芥 | 10,431 | 10,288 | 143 | | 338 | 88 | 81 | 9,924 |
| 繊維 | 1,186 | 1,148 | 39 | | 38 | 10 | 32 | 1,107 |
| その他可燃 | 4,401 | 4,215 | 186 | | 139 | 36 | 159 | 4,067 |
| その他不燃 | 843 | 452 | 391 | | 15 | 4 | 824 | |
| 合計 | 33,000 | 31,491 | 1,508 | 81 | 1,035 | 264 | 2,673 | 28,946 |

(3) 施設処理によらない再資源化、減量化

同様の手法を用いて、集団回収、直接資源化等の施設処理によらない再資源化・減量化量の推計結果は表 4-1-24 のとおりである。

表 4-1-24 その他の組成別の再資源化、減量化量等

(単位:千t)

| | 処理量 | | | | | 再資源化 | 最終処分 | 減量化 (自家処理) |
|--------|-------|-------|-------|------|---|-------|------|---------------|
| | 集団回収 | 直接資源化 | 直接埋立 | 自家処理 | | | | |
| 紙 | 2,717 | 1,454 | 1,193 | 68 | 2 | 2,647 | 68 | 2 |
| 金属 | 237 | 38 | 104 | 94 | 0 | 143 | 94 | 0 |
| ガラス | 237 | 18 | 168 | 50 | 0 | 187 | 50 | 0 |
| ペットボトル | 84 | 4 | 75 | 5 | 0 | 79 | 5 | 0 |
| プラスチック | 115 | 1 | 81 | 33 | 1 | 82 | 33 | 1 |
| 厨芥 | 122 | 8 | 88 | 24 | 2 | 95 | 24 | 2 |
| 繊維 | 159 | 61 | 95 | 3 | 0 | 155 | 3 | 0 |
| その他可燃 | 112 | 8 | 88 | 16 | 1 | 95 | 16 | 1 |
| その他不燃 | 48 | 0 | 0 | 48 | 0 | 0 | 48 | 0 |
| 合計 | 3,830 | 1,593 | 1,891 | 340 | 6 | 3,484 | 340 | 6 |

4. 2 一般廃棄物（し尿・浄化槽汚泥）の循環利用量の推計方法

4.2.1 一般廃棄物（し尿・浄化槽汚泥）の循環利用量の推計方法

1) 調査概要

一般廃棄物（し尿・浄化槽汚泥）の排出量等は、「一般廃棄物処理事業実態調査」により調査されている。「一般廃棄物処理事業実態調査」は、「市町村及び事務組合における廃棄物処理事業の実態を把握し、国の一般廃棄物行政施策の基礎資料とすること」を目的とし、届出統計として環境省環境再生・資源循環局廃棄物適正処理推進課により年1回実施されている。また、その調査結果は「日本の廃棄物処理」として取りまとめられ、公表されている。

2) 調査方法及び内容

調査内容はし尿・浄化槽汚泥搬入量等以下の項目であり、全国集計値は市町村等からの報告値を単純に合計して算出している。

①し尿・浄化槽汚泥搬入量等

市町村等が直営、委託もしくは許可業者によって収集された計画収集量（し尿、浄化槽汚泥）、自家処理量に区分されている。

②し尿・浄化槽汚泥処理量

し尿・浄化槽汚泥の処理量はし尿処理施設処理量、下水道投入量（終末処理場のある下水道に圧送または投入）、海洋投入量、農地還元量、その他（山林、原野への浸透等）として把握されている。

搬入量と各施設での処理量の合計は、計量方法の相違、搬入と処理の時差等の関係から必ずしも一致しない場合がある。

3) 調査範囲

本調査で報告を求めている数量は、ア）各市町村等の計画処理区域内のし尿・浄化槽汚泥の収集量、イ）計画収集区域内で、市町村等により計画収集される以外にし尿・浄化槽汚泥を自家肥料として用いるか、直接農家等に依頼して処分させ、または自ら処分している量（自家処理量）である。

4.2.2 一般廃棄物（し尿・浄化槽汚泥）の処理・再資源化の流れ

1) 概要

令和3年度の一般廃棄物（し尿・浄化槽汚泥）の処理の概要は次のとおりである。

し尿・浄化槽汚泥の総排出量は19,800千トンであり、19,767千トンが計画処理され、33千トンが自家処理されている。

表 4-2-1 し尿・浄化槽汚泥の再資源化、減量化量等

(単位：千 t)

| | | 処理量 | | 再生利用量 | 処理残さ搬出量 | 直接埋立 | |
|-------|---------|--------------------|------------------|--------------------|--------------|--------------|------------|
| | | し尿 | 浄化槽汚泥 | | | | |
| 計画処理量 | し尿処理施設 | 18,041 | 4,781 | 13,260 | 41 | 733 | |
| | ごみ堆肥化施設 | 23 | 5 | 17 | 1 | 0 | |
| | メタン化施設 | 115 | 26 | 89 | 39 | 0 | |
| | 農地還元 | 21 | 6 | 15 | 21 | | |
| | 海洋投入 | | | | | | |
| | その他 | 68 | 13 | 56 | | 68 | |
| | 小計 | 18,267 | 4,831 | 13,436 | 102 | 733 | |
| | (下水道投入) | 1,500 | 428 | 1,071 | | | |
| | 自家処理 | 33 | 30 | 3 | 33 | | |
| | 合計 | 19,800 (18,300) | 5,289 (4,861) | 14,511 (13,439) | 135 (135) | 733 (733) | 68 (68) |

注) 1kl=1t換算

合計欄の()内は、下水道投入量を除く合計量

2) 下水道投入を除くし尿・浄化槽汚泥の再資源化、減量化量等概要

下水道投入を除くし尿・浄化槽汚泥の再資源化、減量化量等概要は、表 4-2-2 のとおりである。

表 4-2-2 し尿・浄化槽汚泥の再資源化、減量化量等

(単位：千 t)

| | 処理量 | し尿 | 浄化槽汚泥 | 再生利用量 | 減量 (残さ 処分の 減量は 含まず) | 残さ処分 | | | | | | | | | | | | | | 計 | | | |
|---------|--------|-------|--------|-------|---------------------------------|------|------|----|-------|----|-------------|----|--------|----|---------|----|--------|----|---------|----|-----------|----------|----|
| | | | | | | 埋立処分 | | | その他 | | | | | | | | | | | | | | |
| | | | | | | 直接埋立 | 残さ埋立 | 計 | 施設内焼却 | | 施設内堆肥化・メタン化 | | ごみ焼却施設 | | ごみ堆肥化施設 | | メタン化施設 | | 下水道処理施設 | | 農地還元等再生利用 | その他の搬出処理 | |
| | | | | | | | | | 減量 | 処分 | 減量 | 処分 | 減量 | 処分 | 減量 | 処分 | 減量 | 処分 | | | | | 減量 |
| 計画処理量 | 18,041 | 4,781 | 13,260 | 41 | 17,268 | 0 | 8 | 8 | 303 | 9 | 30 | 0 | 184 | 5 | 42 | 0 | 2 | 0 | 67 | 21 | 61 | 724 | |
| ごみ堆肥化施設 | 23 | 5 | 17 | 1 | 22 | 0 | 0 | 0 | | | | | | | | | | | | | | | |
| メタン化施設 | 115 | 26 | 89 | 39 | 75 | 0 | 0 | 0 | | | | | | | | | | | | | | | |
| 農地還元 | 21 | 6 | 15 | 21 | 0 | 0 | 0 | 0 | | | | | | | | | | | | | | | |
| 海洋投入 | 0 | 0 | 0 | 0 | 0 | 0 | 0 | 0 | | | | | | | | | | | | | | | |
| その他 | 68 | 13 | 56 | 0 | 68 | 0 | 68 | 0 | | | | | | | | | | | | | | | |
| 自家処理 | 33 | 30 | 3 | 33 | 0 | 0 | 0 | 0 | | | | | | | | | | | | | | | |
| 合計 | 18,300 | 4,861 | 13,439 | 135 | 17,365 | 68 | 8 | 76 | 303 | 9 | 30 | 0 | 184 | 5 | 42 | 0 | 2 | 0 | 67 | 21 | 61 | 724 | |

4. 3 一般廃棄物の循環利用量の推計結果

4.1 から 4.2 に記した手法を用いて、算出した令和 3 年度の一般廃棄物（災害廃棄物を除く）の循環利用量の推計結果は、以下のとおりである。

表 4-3-1 一般廃棄物（ごみ・し尿）の循環利用量の推計結果[令和3年度]

| (単位:千t/年) | 一般廃棄物(災害廃棄物を除く) | | | | | | | | | | し尿 |
|-----------|-----------------|---|----|-----|--------|--------|----|----|-------|-------|----|
| | 小計 | 紙 | 金属 | ガラス | ペットボトル | プラスチック | 厨芥 | 繊維 | 木竹草類等 | 陶磁器類等 | |

| | | | | | | | | | | | |
|---------------|--------|--------|-------|-------|-----|-------|--------|-------|-------|-----|--------|
| 1. 発生量 | 41,020 | 14,695 | 1,908 | 1,243 | 632 | 4,498 | 11,079 | 1,401 | 4,649 | 915 | 18,300 |
|---------------|--------|--------|-------|-------|-----|-------|--------|-------|-------|-----|--------|

2. 区分パターン1

| | | | | | | | | | | | |
|------------------|--------|--------|-------|-------|-----|-------|--------|-------|-------|-----|--------|
| 発生量 | 41,020 | 14,695 | 1,908 | 1,243 | 632 | 4,498 | 11,079 | 1,401 | 4,649 | 915 | 18,300 |
| 直接循環利用量 | 3,484 | 2,647 | 143 | 187 | 79 | 82 | 95 | 155 | 95 | | 54 |
| 直接リユース小計 | 27 | | | 27 | | | | | | | |
| 製品リユース | 27 | | | 27 | | | | | | | |
| 部品リユース | | | | | | | | | | | |
| 直接リサイクル小計 | 3,456 | 2,647 | 143 | 159 | 79 | 82 | 95 | 155 | 95 | | 54 |
| 燃料 注1) | 17 | | | | | 17 | | | | | |
| コンポスト原料 | | | | | | | | | | | |
| 建設資材原料 | | | | | | | | | | | |
| 鉄・非鉄金属原料 | 143 | | 143 | | | | | | | | |
| その他製品原料 注2) | 3,278 | 2,647 | | 159 | 79 | 46 | 95 | 155 | 95 | | |
| 土壌改良・還元・土地造成 | | | | | | | | | | | 54 |
| 中和剤など | | | | | | | | | | | |
| 高炉還元 注3) | 18 | | | | | 18 | | | | | |
| 直接最終処分量 | 340 | 68 | 94 | 50 | 5 | 33 | 24 | 3 | 16 | 48 | 68 |
| 埋立処分 | 340 | 68 | 94 | 50 | 5 | 33 | 24 | 3 | 16 | 48 | 68 |
| 海洋投入処分 | | | | | | | | | | | |
| 自家処理量 注4) | 6 | 2 | 0 | 0 | 0 | 1 | 2 | 0 | 1 | 0 | |
| プロセス1の量(中間処理量) | 37,191 | 11,978 | 1,671 | 1,006 | 548 | 4,383 | 10,957 | 1,242 | 4,538 | 867 | 18,178 |
| 減量化量 | 29,433 | 10,332 | | | 281 | 3,460 | 10,118 | 1,119 | 4,124 | | 18,053 |
| 焼却による減量化量 | 28,946 | 10,154 | | | 281 | 3,413 | 9,924 | 1,107 | 4,067 | | 487 |
| 脱水・乾燥による減量化量 | 487 | 178 | | | | 47 | 194 | 11 | 56 | | 298 |
| 濃縮による減量化量 | | | | | | | | | | | 17,268 |
| 処理後循環利用量 | 4,673 | 979 | 804 | 557 | 267 | 923 | 755 | 91 | 254 | 43 | 103 |
| 処理後リユース小計 | | | | | | | | | | | |
| 製品リユース | | | | | | | | | | | |
| 部品リユース | | | | | | | | | | | |
| 処理後リサイクル小計 | 4,673 | 979 | 804 | 557 | 267 | 923 | 755 | 91 | 254 | 43 | 103 |
| 燃料 注1) | 336 | | | | | 87 | 248 | | | | 39 |
| コンポスト原料 | 147 | | | | | | 81 | 66 | | | 1 |
| 建設資材原料 | | | | | | | | | | | |
| セメント資源化 | | | | | | | | | | | |
| 鉄・非鉄金属原料 | 780 | | 780 | | | | | | | | |
| その他製品原料 注2) | 3,411 | 979 | 24 | 557 | 267 | 835 | 426 | 91 | 187 | 43 | |
| 土壌改良・還元・土地造成 | | | | | | | | | | | 63 |
| 中和剤など | | | | | | | | | | | |
| 処理後最終処分量 | 3,084 | 667 | 867 | 449 | | 1 | 84 | 32 | 160 | 824 | 23 |
| 埋立処分 | 3,084 | 667 | 867 | 449 | | 1 | 84 | 32 | 160 | 824 | 23 |
| 海洋投入処分 | | | | | | | | | | | |
| うちプロセス2の量(焼却処理量) | 33,000 | 11,257 | 737 | 291 | 293 | 3,560 | 10,431 | 1,186 | 4,401 | 843 | 501 |
| 直接焼却 | 31,491 | 10,519 | 737 | 291 | 293 | 3,548 | 10,288 | 1,148 | 4,215 | 452 | |
| 処理後焼却 | 1,508 | 738 | | | | 12 | 143 | 39 | 186 | 391 | 501 |
| 焼却による減量化量 | 28,946 | 10,154 | | | 281 | 3,413 | 9,924 | 1,107 | 4,067 | | 487 |
| 焼却処理後循環利用量 | 1,380 | 436 | 105 | 12 | 12 | 147 | 426 | 48 | 175 | 19 | |
| 焼却処理後リユース小計 | | | | | | | | | | | |
| 製品リユース | | | | | | | | | | | |
| 部品リユース | | | | | | | | | | | |
| 焼却処理後リサイクル小計 | 1,380 | 436 | 105 | 12 | 12 | 147 | 426 | 48 | 175 | 19 | |
| 建設資材原料 | | | | | | | | | | | |
| 鉄・非鉄金属原料 | 81 | | 81 | | | | | | | | |
| その他製品原料 注2) | 1,299 | 436 | 24 | 12 | 12 | 147 | 426 | 48 | 175 | 19 | |
| 土壌改良・還元・土地造成 | | | | | | | | | | | |
| 中和剤など | | | | | | | | | | | |
| 焼却処理後最終処分量 | 2,673 | 667 | 632 | 279 | | | 81 | 32 | 159 | 824 | 14 |
| 埋立処分 | 2,673 | 667 | 632 | 279 | | | 81 | 32 | 159 | 824 | 14 |
| 海洋投入処分 | | | | | | | | | | | |

3. 区分パターン2

| | | | | | | | | | | | |
|--------------|--------|--------|-------|-------|-----|-------|--------|-------|-------|-----|--------|
| 発生量 | 41,020 | 14,695 | 1,908 | 1,243 | 632 | 4,498 | 11,079 | 1,401 | 4,649 | 915 | 18,300 |
| 循環利用量 | 8,157 | 3,627 | 947 | 743 | 346 | 1,004 | 851 | 247 | 349 | 43 | 156 |
| リユース | 27 | | | 27 | | | | | | | |
| 直接リユース | 27 | | | 27 | | | | | | | |
| 処理後リユース | | | | | | | | | | | |
| リサイクル | 8,130 | 3,627 | 947 | 716 | 346 | 1,004 | 851 | 247 | 349 | 43 | 156 |
| 直接リサイクル | 3,456 | 2,647 | 143 | 159 | 79 | 82 | 95 | 155 | 95 | | 54 |
| 処理後リサイクル | 4,673 | 979 | 804 | 557 | 267 | 923 | 755 | 91 | 254 | 43 | 103 |
| 減量化量 | 29,440 | 10,334 | 0 | 0 | 281 | 3,461 | 10,120 | 1,119 | 4,124 | 0 | 18,053 |
| 焼却による減量化量 | 28,946 | 10,154 | | | 281 | 3,413 | 9,924 | 1,107 | 4,067 | | 487 |
| 脱水・乾燥による減量化量 | 487 | 178 | | | | 47 | 194 | 11 | 56 | | 298 |
| 濃縮による減量化量 | | | | | | | | | | | 17,268 |
| 自家処理量 注4) | 6 | 2 | 0 | 0 | 0 | 1 | 2 | 0 | 1 | 0 | |
| 最終処分量 | 3,424 | 734 | 961 | 499 | 5 | 33 | 108 | 35 | 176 | 872 | 91 |
| 直接最終処分量 | 340 | 68 | 94 | 50 | 5 | 33 | 24 | 3 | 16 | 48 | 68 |
| 処理後最終処分量 | 3,084 | 667 | 867 | 449 | | 1 | 84 | 32 | 160 | 824 | 23 |

注1) 燃料：破砕・固形化等の処理を経たのち、燃料としての利用に向かうもの（例：RDF/RPF/木質チップ/廃油など）については、最終的に熱源として利用されることとなるが、再資源化等のプロセスから出た時点では物量として把握できることから、リサイクル量の内数と考え、その量を「燃料」とする。

注2) その他製品原料：燃料、コンポスト原料、建設資材原料、セメント資源化、鉄・非鉄金属原料以外の、製品原料としての利用量とする。

注3) 高炉還元：高炉への還元剤として含まれるプラスチック、ガラス、溶剤(廃油)、木材などの製品への再生利用など。

注4) 自家処理量：計画収集区域内で、市区町村等により計画収集される以外の生活系一般廃棄物をごみを自家肥料又は飼料として用いるか、直接農家等に依頼して処分させ、または自ら処分している量とする。

4. 4 一般廃棄物（ごみ）の温室効果ガス排出に係る焼却量、埋立量

中間処理及び最終処分過程において、焼却量、埋立量は温室効果ガスの排出量に影響する。そこで、それぞれに係る組成について整理するとともに、平成2年度以降の量について整理を行った。

1) 焼却量

バイオマス起源の廃棄物の焼却に伴うCO₂の排出量については、2006年IPCCガイドラインによると総排出量には含まれないことから、総排出量の算定の対象となる一般廃棄物（災害廃棄物を除く）の組成は、CO₂についてはプラスチック類が、CH₄及びN₂Oについては全焼却量が該当する。令和3年度のプラスチック類の焼却量（湿重量ベース）は3,853千トン（表4-3-1におけるペットボトルとプラスチックの和）である。

温室効果ガス排出量を算出するためには乾重量ベースの焼却量が必要である。しかし、組成別の固形分量（あるいは水分量）は把握されていないため、表4-4-1のとおり仮定すると、令和3年度におけるプラスチック類の焼却量（乾重量ベース）は3,082千トンである。

表4-4-1 組成別水分量（令和3年度）

| No | 組成 | 水分率 (%) |
|--|--------------------|---------|
| ① | 金属、ガラス、プラスチック、陶磁器類 | 20.0 |
| ② | 厨芥類 | 75.0 |
| ③ | 紙類、繊維類、木竹草類 | 44.8 |
| ①、②は設定値、③は以下により算出 ①+②の総水分量 = Σ ①の発生量×0.2 + Σ ②の発生量×0.75 ごみ全体の水分量 = 総発生量×M0 ③の水分量 = ごみ全体の水分量 - (①+②の総水分量) ③の水分率 = ③の水分量 / ③の発生量 M0 : 47.4% (一財) 日本環境衛生センター (JESC) 分析結果 (平成22年度平均) | | |

表4-4-2 組成別水分量の推移（単位：%）

| 年度 | 紙 | 金属 | ガラス | プラスチック | 厨芥 | 繊維 | 木竹草類 | 陶磁器 くず | 平均 (JESC結果) |
|------|-------|-------|-------|--------|-------|-------|-------|-----------|----------------|
| 1996 | 52.5% | 20.0% | 20.0% | 20.0% | 75.0% | 52.5% | 52.5% | 20.0% | 50.6% |
| 1997 | 49.2% | 20.0% | 20.0% | 20.0% | 75.0% | 49.2% | 49.2% | 20.0% | 49.5% |
| 1998 | 49.1% | 20.0% | 20.0% | 20.0% | 75.0% | 49.1% | 49.1% | 20.0% | 50.0% |
| 1999 | 45.5% | 20.0% | 20.0% | 20.0% | 75.0% | 45.5% | 45.5% | 20.0% | 49.2% |
| 2000 | 41.7% | 20.0% | 20.0% | 20.0% | 75.0% | 41.7% | 41.7% | 20.0% | 48.1% |
| 2001 | 42.8% | 20.0% | 20.0% | 20.0% | 75.0% | 42.8% | 42.8% | 20.0% | 48.6% |
| 2002 | 44.8% | 20.0% | 20.0% | 20.0% | 75.0% | 44.8% | 44.8% | 20.0% | 48.7% |
| 2003 | 42.2% | 20.0% | 20.0% | 20.0% | 75.0% | 42.2% | 42.2% | 20.0% | 47.6% |
| 2004 | 42.2% | 20.0% | 20.0% | 20.0% | 75.0% | 42.2% | 42.2% | 20.0% | 48.0% |
| 2006 | 43.4% | 20.0% | 20.0% | 20.0% | 75.0% | 43.4% | 43.4% | 20.0% | 48.5% |
| 2007 | 42.8% | 20.0% | 20.0% | 20.0% | 75.0% | 42.8% | 42.8% | 20.0% | 48.3% |
| 2008 | 42.5% | 20.0% | 20.0% | 20.0% | 75.0% | 42.5% | 42.5% | 20.0% | 48.6% |
| 2009 | 43.2% | 20.0% | 20.0% | 20.0% | 75.0% | 43.2% | 43.2% | 20.0% | 49.1% |
| 2010 | 40.6% | 20.0% | 20.0% | 20.0% | 75.0% | 40.6% | 40.6% | 20.0% | 47.4% |
| 2011 | 40.2% | 20.0% | 20.0% | 20.0% | 75.0% | 40.2% | 40.2% | 20.0% | 47.4% |
| 2012 | 40.4% | 20.0% | 20.0% | 20.0% | 75.0% | 40.4% | 40.4% | 20.0% | 47.4% |
| 2013 | 40.9% | 20.0% | 20.0% | 20.0% | 75.0% | 40.9% | 40.9% | 20.0% | 47.4% |
| 2014 | 40.7% | 20.0% | 20.0% | 20.0% | 75.0% | 40.7% | 40.7% | 20.0% | 47.4% |
| 2015 | 40.9% | 20.0% | 20.0% | 20.0% | 75.0% | 40.9% | 40.9% | 20.0% | 47.4% |
| 2016 | 41.6% | 20.0% | 20.0% | 20.0% | 75.0% | 41.6% | 41.6% | 20.0% | 47.4% |
| 2017 | 41.9% | 20.0% | 20.0% | 20.0% | 75.0% | 41.9% | 41.9% | 20.0% | 47.4% |
| 2018 | 41.9% | 20.0% | 20.0% | 20.0% | 75.0% | 41.9% | 41.9% | 20.0% | 47.4% |
| 2019 | 42.0% | 20.0% | 20.0% | 20.0% | 75.0% | 42.0% | 42.0% | 20.0% | 47.4% |
| 2020 | 43.6% | 20.0% | 20.0% | 20.0% | 75.0% | 43.6% | 43.6% | 20.0% | 47.4% |
| 2021 | 44.8% | 20.0% | 20.0% | 20.0% | 75.0% | 44.8% | 44.8% | 20.0% | 47.4% |

平成2年度から平成9年度のプラスチック類焼却量についても「4.1.4 一般廃棄物（ごみ）の循環利用量の推計」と同様の考えから算出することができるが、一般廃棄物処理事業実態調査の調査内容が異なること、容器包装廃棄物の使用・排出実態調査（旧：容器包装廃棄物排出実態調査）結果が得られていないこと等から、以下の値に置き換えて推計した。

①平成2年度実績では、排出量が「ごみ」、「粗大ごみ」、「直接搬入ごみ」で区分し把握されているため、

- 「ごみ」の組成は、混合ごみと同種とし、容器包装廃棄物の使用・排出実態調査（旧：容器包装廃棄物排出実態調査（平成7年度～平成10年度））結果を単純回帰して直線補間し、昭和63年から平成2年の3カ年平均のプラスチック類の割合を求めた。
- 「粗大ごみ」については、前掲の割合と同じとした。
- 「直接搬入ごみ」については、過去のデータが得られていないため、前掲の割合と同じとした。

②ごみ全体の水分量は①素地として水分を吸収しないもの（金属、ガラス、プラスチック、陶磁器類）の水分率を20%、厨芥を75%と設定し、②平均水分量を（一財）日本環境衛生センターの分析結果と設定し、総水分量から①で算出された水分量の差分を、その他（紙、繊維、木竹わら）に按分し算出した（表4-4-2）。

プラスチック類の焼却量(乾重量ベース)の結果は表4-4-3のとおりである。

表 4-4-3 一般廃棄物におけるプラスチック類焼却量の推移

| (単位:千t/年) | プラスチック(ペットボトル含む) | |
|-----------|------------------|--------|
| | 湿重量ベース | 乾重量ベース |
| 平成2年度 | | 3,998 |
| 平成3年度 | | 4,042 |
| 平成4年度 | | 4,026 |
| 平成5年度 | | 4,018 |
| 平成6年度 | | 4,078 |
| 平成7年度 | | 4,160 |
| 平成8年度 | | 4,322 |
| 平成9年度 | | 4,405 |
| 平成10年度 | 5,725 | 4,580 |
| 平成11年度 | 5,813 | 4,650 |
| 平成12年度 | 6,149 | 4,919 |
| 平成13年度 | 6,179 | 4,943 |
| 平成14年度 | 6,142 | 4,914 |
| 平成15年度 | 6,055 | 4,844 |
| 平成16年度 | 5,578 | 4,462 |
| 平成17年度 | 4,435 | 3,548 |
| 平成18年度 | 3,609 | 2,887 |
| 平成19年度 | 3,407 | 2,725 |
| 平成20年度 | 3,699 | 2,960 |
| 平成21年度 | 3,228 | 2,582 |
| 平成22年度 | 2,908 | 2,326 |
| 平成23年度 | 3,080 | 2,464 |
| 平成24年度 | 3,405 | 2,724 |
| 平成25年度 | 3,495 | 2,796 |
| 平成26年度 | 3,236 | 2,589 |
| 平成27年度 | 3,273 | 2,619 |
| 平成28年度 | 3,181 | 2,545 |
| 平成29年度 | 3,421 | 2,737 |
| 平成30年度 | 3,391 | 2,713 |
| 令和元年度 | 3,569 | 2,855 |
| 令和2年度 | 3,636 | 2,909 |
| 令和3年度 | 3,853 | 3,082 |

注 1)平成23年度以降は災害廃棄物を除く値である。

2) 埋立量

一般廃棄物の埋立（直接埋立）に伴う温室効果ガス排出に係る組成は、生物分解可能な有機性廃棄物である厨芥類、紙布類及び、木竹草類が該当する。

令和3年度実績における厨芥類、紙布類（紙と繊維の合計）及び、木竹草類（その他可燃）の直接埋立量はそれぞれ24千トン、71千トン、16千トン（表4-3-1）である。これは、湿重量ベースであり、温室効果ガスを算出するためには乾重量ベースの直接埋立量が必要である。しかし、組成別の固形分量（あるいは水分量）は把握されていないため、焼却量と同様に表4-4-1で仮定した水分率を用いると、令和3年度における厨芥類、紙布類及び、木竹草類の乾重量ベースの直接埋立量はそれぞれ6千トン、39千トン、9千トンである。

平成2年度～令和3年度の厨芥類、紙布類、及び木竹わら類の直接埋立量を焼却量と同様の方法で推計した結果は表4-4-4に示すとおりである。

表4-4-4 厨芥類、紙布類及び、木竹わら類の直接埋立量の推移

| (単位:千t/年) | 直接埋立量 | | | | | |
|-----------|--------|-------|------|--------|-------|------|
| | 湿重量ベース | | | 乾重量ベース | | |
| | 厨芥類 | 紙・繊維類 | 木竹草類 | 厨芥類 | 紙・繊維類 | 木竹草類 |
| 平成2年度 | 1678 | 1520 | 623 | 420 | 596 | 244 |
| 平成3年度 | 1622 | 1506 | 402 | 406 | 658 | 176 |
| 平成4年度 | 1244 | 1210 | 316 | 311 | 495 | 129 |
| 平成5年度 | 1374 | 1297 | 341 | 344 | 584 | 153 |
| 平成6年度 | 1127 | 1095 | 291 | 282 | 508 | 135 |
| 平成7年度 | 1048 | 1070 | 273 | 262 | 526 | 134 |
| 平成8年度 | 933 | 968 | 262 | 233 | 460 | 124 |
| 平成9年度 | 780 | 832 | 237 | 195 | 423 | 120 |
| 平成10年度 | 716 | 763 | 206 | 179 | 388 | 105 |
| 平成11年度 | 712 | 735 | 173 | 178 | 401 | 94 |
| 平成12年度 | 730 | 732 | 141 | 183 | 427 | 82 |
| 平成13年度 | 642 | 673 | 117 | 161 | 385 | 67 |
| 平成14年度 | 505 | 565 | 97 | 126 | 317 | 55 |
| 平成15年度 | 474 | 564 | 105 | 118 | 323 | 60 |
| 平成16年度 | 439 | 543 | 118 | 110 | 308 | 67 |
| 平成17年度 | 209 | 348 | 68 | 52 | 348 | 40 |
| 平成18年度 | 188 | 276 | 75 | 47 | 205 | 42 |
| 平成19年度 | 136 | 309 | 61 | 34 | 177 | 35 |
| 平成20年度 | 93 | 196 | 39 | 23 | 113 | 22 |
| 平成21年度 | 71 | 161 | 30 | 18 | 91 | 17 |
| 平成22年度 | 68 | 150 | 25 | 17 | 89 | 15 |
| 平成23年度 | 61 | 133 | 19 | 15 | 80 | 12 |
| 平成24年度 | 55 | 131 | 19 | 14 | 78 | 12 |
| 平成25年度 | 54 | 132 | 20 | 14 | 78 | 12 |
| 平成26年度 | 48 | 117 | 23 | 12 | 69 | 14 |
| 平成27年度 | 42 | 96 | 20 | 10 | 57 | 12 |
| 平成28年度 | 37 | 89 | 22 | 9 | 52 | 13 |
| 平成29年度 | 37 | 82 | 21 | 9 | 48 | 12 |
| 平成30年度 | 40 | 91 | 23 | 10 | 53 | 13 |
| 令和元年度 | 34 | 78 | 18 | 9 | 45 | 11 |
| 令和2年度 | 30 | 75 | 16 | 7 | 42 | 9 |
| 令和3年度 | 24 | 71 | 16 | 6 | 39 | 9 |

注1)平成23年度以降は災害廃棄物を除く値である。

第5章 個別製品統計データの循環利用量

5. 1 個別製品統計データの循環利用量の推計方法

本調査においては、廃棄物等に関する主な個別製品統計データとして表 5-1-1 に示す個別製品統計データを基本に整理した。

整理に当たっては、個別製品統計データの調査範囲等から「産業廃棄物排出・処理状況調査」、「一般廃棄物処理事業実態調査」との重複を整理・除外し、個別製品統計データの循環利用量を推定した（表 5-1-1）。なお、鉱さい、ばいじん、汚泥、木くずについては、⑭～⑰の出典資料を用いて把握し、その他の品目については過去の調査結果より作成した原単位と経済活動指標（製造品出荷額、火力発電所発電実績等）より令和3年度値を推計した。

表 5-1-1 個別製品統計データと廃棄物統計データとの重複等の概略

| | 統計資料名等 | 対象廃棄物等 | 重複排除の概略 |
|---|--|--|--|
| ① | ガラスびん3R促進協議会 ・ガラスびんのマテリアルフロー ・発生源別空きびん回収量の推移 | ガラスびん | 「市町村が関与していないもの」及び「産業廃棄物処理業者が処理していない」回収ルート分は、廃棄物統計に含まれていない。 |
| ② | アルミ缶リサイクル協会 ・アルミ缶再生利用フロー | アルミ缶 | 「市町村が関与していないもの」及び「産業廃棄物処理業者が処理していない」回収ルート分は、廃棄物統計に含まれていない。 |
| ③ | スチール缶リサイクル協会 ・スチール缶リサイクルの全体フロー | スチール缶 | 「市町村が関与していないもの」及び「産業廃棄物処理業者が処理していない」回収ルート分は、廃棄物統計に含まれていない。 |
| ④ | 全国牛乳容器環境協議会資料 ・紙バックマテリアルフロー | 飲料用紙容器 | 「市町村が関与していないもの」及び「産業廃棄物処理業者が処理していない」回収ルート分は、廃棄物統計に含まれていない。 |
| ⑤ | (公財)古紙再生促進センター ・古紙帯給統計 ・製紙向け以外の古紙利用製品に関する調査報告書 | 古紙 | 「市町村が関与していないもの」及び「産業廃棄物の業種指定以外の業種から発生したもの」分は、廃棄物統計に含まれていない。 |
| ⑥ | 経済産業省 環境省 ・使用済み自動車、解体自動車及び特定再資源化等物品に関する引取・引渡状況 | 廃自動車 | 金属回収されたものは、有償物のため廃棄物統計に含まれていない。 |
| ⑦ | 農林水産省 ・作物統計調査 作物別作付(栽培)面積 ※作付面積に原単位を乗じて推計 | 稲わら、麦わら、もみがら | 稲わら、麦わら、もみごらは、農業からの産業廃棄物の業種指定以外廃棄物のため、廃棄物統計に含まれていない。 |
| ⑧ | 農林水産省 ・園芸用施設の設置等の状況 | 農業用廃プラスチック | 全量、産業廃棄物排出・処理状況調査に含まれている。 |
| ⑨ | 国土交通省 ・建設副産物実態調査 | 建設廃棄物 | 全量、産業廃棄物排出・処理状況調査に含まれている。 |
| ⑩ | (公社)日本下水道協会 ・下水道統計 | 下水汚泥 | 全量、産業廃棄物排出・処理状況調査に含まれている。 |
| ⑪ | (公社)日本水道協会 ・水道統計 | 上水道汚泥 | 全量、産業廃棄物排出・処理状況調査に含まれている。 |
| ⑫ | 都道府県の産業廃棄物実態調査 ※都道府県が公表している産業廃棄物実態調査の報告書における不要物等発生量から、産廃排出量を差し引いて推計した有償物量のうち、建設業由来の木くずの量を用いる。 | 燃え殻、廃油、廃酸、廃アルカリ、廃プラスチック類、繊維くず、動植物性残さ、ゴムくず、ガラス・コンクリ、陶磁器くず、がれき類、動物のふん尿、動物の死体 | 都道府県が、実施している産業廃棄物実態調査で把握されている不要物等発生量と産業廃棄物排出量の差分である有償物量が、産業廃棄物排出・処理状況調査に含まれていない。 |
| ⑬ | (一社)日本鉄源協会 ・鉄源年報 経済産業省 ・生産動態統計(鉄鋼、非鉄金属、金属製品) | 産業機械類等による金属スクラップ | 「市町村が関与していないもの」及び「産業廃棄物のうち有償物」分は、廃棄物統計に含まれていない。 |
| ⑭ | 下記業界団体の統計値等を用いる。 ・鉄鋼スラグ協会 ・日本鉄鋼連盟 ・(一社)日本鋳造協会 ・日本アルミドロス協議会 | 鉱さい | 付加価値の高い副産物で、発生現場で未処理かつ有償で市場を流通しているものが存在しており、これらは廃棄物統計に含まれていない。 |
| ⑮ | 下記業界団体の統計値等を用いる。 ・(一社)日本鉄鋼連盟 ・(一財)カーボンフロンティア機構 | ばいじん | 付加価値の高い副産物で、発生現場で未処理かつ有償で市場を流通しているものが存在しており、これらは廃棄物統計に含まれていない。 |
| ⑯ | 下記業界団体の統計値等を用いる。 ・(一財)カーボンフロンティア機構 ・触媒資源化協会 | 汚泥(脱硫酸、廃触媒) | 付加価値の高い副産物で、発生現場で未処理かつ有償で市場を流通しているものが存在しており、これらは廃棄物統計に含まれていない。 |
| ⑰ | 農林水産省 ・木材帯給統計 都道府県の産業廃棄物実態調査 ※都道府県が公表している産業廃棄物実態調査の報告書における不要物等発生量から、産廃排出量を差し引いて推計した有償物量のうち、建設業由来の木くずの量を用いる。 | 木くず | 付加価値の高い副産物で、発生現場で未処理かつ有償で市場を流通しているものが存在しており、これらは廃棄物統計に含まれていない。 |

「産業廃棄物排出・処理状況調査」、「一般廃棄物処理事業実態調査」との重複除外を行った結果、個別製品統計データの発生量等は表 5-1-2 のとおりである。

表 5-1-2 廃棄物統計外データの発生（令和3年度）

| 統計資料名 | 循環資源名称 | 出典データ年次 | 発生(千トン) | 廃棄物統計と重複している部分 | | | 廃棄物統計と重複していない部分 | | |
|---|-------------------|---------|---------|----------------|-------|--------|-----------------|--|--|
| | | | | 一廃統計 | 産廃統計 | 564 | 内容 | | 重複排除の考え方 |
| | | | | | | | | | |
| ガラスびん3R促進協議会資料 | ガラスびん | 2021 | 719 | 155 | 27 | 128 | 564 | ①リターナブルびんの使用量(一般廃棄物として回収されるものを除く) ②ボトラー・清掃業者等を経由して回収業者による回収量 ③市中カレット回収量のうち事業系の回収量 | ①酒販売店・スーパー等を経由して回収されるリターナブルびんは廃棄物統計には含まれていない。 ②事業所から排出されるガラスびんのうちボトラーや清掃業者によって回収されるものについては廃棄物統計に含まれていない。 |
| アルミ缶リサイクル協会資料 | アルミ缶 | 2021 | 331 | 281 | 281 | | 50 | ①アルミ企業・スーパー等拠点回収を経由して回収業者に向かう量 ②ボトラー・清掃業者等を経由して回収業者に向かう量 | ①拠点回収による回収分については廃棄物統計で把握されていない。 ②事業所から排出されるアルミ缶のうちボトラーや清掃業者によって回収されるものについては廃棄物統計に含まれていない。 |
| スチール缶リサイクル協会資料 | スチール缶 | 2021 | 390 | 154 | 154 | | 236 | ①事業所から排出されるスチール缶のボトラー・清掃業者による回収量 | ①スチール缶については排出段階の価格が低いことから家庭から排出されるものも拠点回収量は少ないと考えられる。事業所から排出されるスチール缶のうちボトラーや清掃業者によって回収されるものについては廃棄物統計に含まれていない。 |
| 全国牛乳容器環境協議会資料 | 飲料用紙容器 | 2021 | 183 | 151 | 47 | 104 | 32 | ①生協・スーパー等による店頭回収 ②学校給食からの回収量 | ①生協・スーパー等による店頭回収量については廃棄物統計に含まれていない。 ②学校給食からの回収量については廃棄物統計に含まれていない。 |
| 紙・パルプ統計年報、(公財)古紙再生促進センター | 古紙 | 2021 | 18,659 | 4,285 | 3,627 | 659 | 14,373 | ①紙・パルプ製造業における古紙の消費量+製紙以外の用途への古紙投入量-(一廃紙のリサイクル量+産廃紙くずのリサイクル量+その他廃棄物統計(紙パック、製造業)の紙屑のリサイクル量) | ①家庭からリサイクル業者によって回収される量や事業所から専門買出人・坪上業者によって回収される量については廃棄物統計に含まれていない。 |
| 環境省、経済産業省、(一社)日本自動車工業会資料 | 廃自動車 | 2021 | 2,712 | 299 | | 299 | 2,413 | ①解体業者によって回収される有用部品 ②シュレッダー業者等によって回収される金属 | ①②使用済み自動車のうち、輸出される自動車については発生量に含めない。ASR以降については産業廃棄物として廃棄物統計に含まれる。 |
| 農林水産省生産局生産流通振興課資料 | 稲わら | 2021 | 7,592 | | | | 7,592 | ①全量 | ①農業から発生する稲わらは副産物であるため廃棄物統計には含まれていない。 |
| | 麦わら | 2021 | 1,090 | | | | 1,090 | ①全量 | |
| | もみガラ | 2021 | 1,658 | | | | 1,658 | ①全量 | |
| 農林水産省「園芸用施設の設置等の状況」 | 農業用廃プラスチック | 2020 | 101 | 101 | | 101 | | なし | 農業から発生する廃プラスチックは産業廃棄物であるため、全量が廃棄物統計に含まれているとした。 |
| 国土交通省資料 | アスファルト・コンクリート塊 | 2018 | 21,278 | 21,278 | | 21,278 | | なし | 建設副産物のうち場外搬出時点で市場で取引されているものはほとんどないと考え、全量を廃棄物統計に含まれているとした。 |
| | コンクリート塊 | | 40,186 | 40,186 | | 40,186 | | なし | |
| | 建設発生木材 | | 5,750 | 5,750 | | 5,750 | | なし | |
| | 建設汚泥 | | 7,957 | 7,957 | | 7,957 | | なし | |
| | 建設混合廃棄物 | | 2,284 | 2,284 | | 2,284 | | なし | |
| 公益社団法人 下水道協会 下水道統計 | 下水道汚泥 | 2021 | 77,280 | 77,280 | | 77,280 | | なし | 発生時点で市場で取引されているものはほとんど無いと考えられるため、全量が廃棄物統計に含まれていると仮定した。 |
| 公益社団法人 日本水道協会 水道統計 | 上水道汚泥 | 2021 | 9,727 | 9,727 | | 9,727 | | なし | 発生時点で市場で取引されているものはほとんど無いと考えられるため、全量が廃棄物統計に含まれていると仮定した。 |
| 「副産物(産業廃棄物・有価発生)発生状況等に関する調査」を用いた推計値 | 燃え殻 | 2021 | 2,394 | 2,185 | | 2,185 | 208 | ①製造業等における再資源化量-産廃統計の製造業における再資源化量(ただし、汚泥等の含水率の設定値による数値の異なりが考えられる種類については、全量が産廃統計に含まれていると仮定した。 | ①付加価値の高い副産物で、発生現場で未処理かつ有償で市場を流通しているものが存在しており、これらは廃棄物統計に含まれていない。 |
| | 廃油 | | 3,108 | 2,936 | | 2,936 | 172 | | |
| | 廃酸 | | 3,180 | 3,103 | | 3,103 | 77 | | |
| | 廃アルカリ | | 2,541 | 2,521 | | 2,521 | 20 | | |
| | 廃プラスチック類 | | 7,627 | 7,351 | | 7,351 | 276 | | |
| | 繊維くず | | 101 | 93 | | 93 | 8 | なお、釜さい、ばいじん、汚泥、木くずについては、個別製品統計データより把握 | |
| | 動植物性残さ | | 2,847 | 2,391 | | 2,391 | 456 | 金属くずは産業機械等に由来する金属スクラップにまとめて計上 | |
| | ゴムくず | | 25 | 15 | | 15 | 10 | 紙くずは古紙にまとめて計上 | |
| | ガラス・コンクリ・陶磁器くず | | 8,304 | 8,041 | | 8,041 | 263 | 動植物性残さには、動物系固形不要物を含む。 | |
| | がれき類 | | 62,670 | 62,499 | | 62,499 | 172 | | |
| | 動物のふん尿 | | 81,271 | 81,271 | | 81,271 | 0 | | |
| | 動物の死体 | | 168 | 168 | | 168 | 0 | | |
| 鉄源年報、資源統計年報等 | 産業機械等に由来する金属スクラップ | 2021 | 43,190 | 10,389 | | | 32,801 | ①鉄鋼業における鉄スクラップの供給量+非鉄金属製造業における非鉄金属くずの消費量-(一廃(有害廃棄物を含む)金属のリサイクル量+産廃金属のリサイクル量+その他廃棄物統計(アルミ缶、スチール缶、自動車、製造業等)の金属くずのリサイクル量) | ①経済産業省調査では主として副産物(平常時に発生するもの)が把握対象となっているため産業由来のスクラップのうち、機械類・建築からのスクラップがカウントされていないと考えられる。 |
| 鉄鋼スラグ協会、日本鋳造協会、(一社)日本鋳造協会、日本アルミドラス協議会資料 | 釜さい | 2021 | 41,567 | 11,179 | 0 | 11,179 | 30,388 | ①鉄鋼スラグ、非鉄スラグ、鑄物廃砂、アルミドラスの発生量-産廃統計の製造業・電気業・ガス業における排出量 | ①付加価値の高い副産物で、発生現場で未処理かつ有償で市場を流通しているものが存在しており、これらは廃棄物統計に含まれていない。 |
| (一社)日本鉄鋼連盟、(一財)カーボンフロンティア機構資料 | ばいじん | 2021 | 17,204 | 15,945 | 0 | 15,945 | 1,259 | ①ばいじん(石炭灰・石灰灰以外)の発生量-産廃統計の製造業・電気業・ガス業における排出量 | ①付加価値の高い副産物で、発生現場で未処理かつ有償で市場を流通しているものが存在しており、これらは廃棄物統計に含まれていない。 |
| (一財)カーボンフロンティア機構、触媒資源化協会資料 | 汚泥(脱硫酸石膏と触媒媒のみ) | 2021 | 2,094 | 0 | 0 | 0 | 2,094 | ①脱硫酸石膏の発生量 ②触媒媒の発生量 | ①付加価値の高い副産物で、発生現場で未処理かつ有償で市場を流通しているものが存在しており、これらは廃棄物統計に含まれていない。 |
| | うち脱硫酸石膏 | | 2,071 | 0 | 0 | 0 | 2,071 | | |
| | うち触媒媒 | | 23 | 0 | 0 | 0 | 23 | | |
| 農林水産省 木材需給統計 | 木くず | 2021 | 2,707 | 0 | 0 | 0 | 2,707 | ①木材チップ向けに利用される工場残材の量 | ①付加価値の高い副産物で、発生現場で未処理かつ有償で市場を流通しているものが存在しており、これらは廃棄物統計に含まれていない。 |
| 計 | | | | | | | 98,919 | | |

5. 2 個別製品統計データの循環利用量

5.1 に記した手法を用いて、算出した令和3年度の個別製品統計データの循環利用量の推計結果は、表 5-2-1 のとおりである。

表 5-2-1 廃棄物統計以外の循環利用量の推計結果 [令和3年度] (その1)

| 廃棄物統計外の個別製品統計データ | | | | | | | | | | | | | | | | |
|------------------|------------------------|-----------------------|------------------------|---------------------------|------------------------------|-------------------------------------|-------------|-----|------|----------------|----|----|-------|---------|------|--|
| 小計 | ガラスびん 3R促進協 議会資料 | アルミ缶リ サイクル協 会資料 | スチール缶 リサイクル 協会資料 | 全国牛乳 容器環境 協議会資 料 | (公財)古 紙再生促 進センター 資料 | 環境省、経済 産業省、(一) 社日本資源 工業会資料 | 農林水産省作物統計調査 | | | 都道府県の産業廃棄物実態調査 | | | | | | |
| | ガラスびん | アルミ缶 | スチール缶 | 飲料用紙 容器 | 古紙 | 自動車 | 稲わら | まわら | もみがら | 燃え殻 | 廃油 | 廃炭 | 廃アルカリ | 廃プラスチック | 繊維くず | |

| | | | | | | | | | | | | | | | | | |
|--------|-----|--------|-----|----|-----|----|--------|-------|-------|-------|-------|-----|-----|----|----|-----|---|
| 1. 発生量 | 発生量 | 98,919 | 564 | 50 | 236 | 32 | 14,373 | 2,413 | 7,592 | 1,090 | 1,658 | 208 | 172 | 77 | 20 | 276 | 8 |
|--------|-----|--------|-----|----|-----|----|--------|-------|-------|-------|-------|-----|-----|----|----|-----|---|

2. 区分パターン1

| 発生量 | 98,919 | 564 | 50 | 236 | 32 | 14,373 | 2,413 | 7,592 | 1,090 | 1,658 | 208 | 172 | 77 | 20 | 276 | 8 |
|----------------------|--------|-----|----|-----|----|--------|-------|-------|-------|-------|-----|-----|----|----|-----|---|
| 直接循環利用量 | 85,657 | 373 | | | | 14,373 | | | | | 208 | 172 | 77 | 20 | 276 | 8 |
| 直接リユース小計 | 373 | 373 | | | | | | | | | | | | | | |
| 製品リユース | 373 | 373 | | | | | | | | | | | | | | |
| 部品リユース | | | | | | | | | | | | | | | | |
| 直接リサイクル小計 | 85,284 | | | | | 14,373 | | | | | 208 | 172 | 77 | 20 | 276 | 8 |
| 燃料 注1) | 180 | | | | | | | | | | | | | | 180 | |
| コンポスト原料 | | | | | | | | | | | | | | | | |
| 建設資材原料 | 27,908 | | | | | | | | | | | | | | | |
| 鉄・非鉄金属原料 | 32,824 | | | | | | | | | | | | | | | |
| その他製品原料 注2) | 23,426 | | | | | 14,373 | | | | | 208 | 172 | | | 96 | 8 |
| 土壤改良・還元・土地造成 | 851 | | | | | | | | | | | | | | | |
| 中和剤など | 96 | | | | | | | | | | | | 77 | 20 | | |
| 直接自然還元量 注3) | 5,297 | | | | | | | 4,986 | 311 | | | | | | | |
| 直接最終処分量 | | | | | | | | | | | | | | | | |
| 埋立処分 | | | | | | | | | | | | | | | | |
| 海洋投入処分 | | | | | | | | | | | | | | | | |
| 自家処理量 | | | | | | | | | | | | | | | | |
| プロセス1の量 注5) | 7,965 | 191 | 50 | 236 | 32 | 2,413 | 2,606 | 779 | 1,658 | | | | | | | |
| 減量化量 | 714 | | | | | | 210 | 290 | 215 | | | | | | | |
| 焼却による減量化量 | 714 | | | | | | 210 | 290 | 215 | | | | | | | |
| 脱水・乾燥による減量化量 | | | | | | | | | | | | | | | | |
| 濃縮による減量化量 | | | | | | | | | | | | | | | | |
| 処理後循環利用量 | 2,922 | 191 | 50 | 236 | 32 | 2,413 | | | | | | | | | | |
| 処理後リユース小計 | 778 | | | | | 778 | | | | | | | | | | |
| 製品リユース | | | | | | | | | | | | | | | | |
| 部品リユース | 778 | | | | | 778 | | | | | | | | | | |
| 処理後リサイクル小計 | 2,144 | 191 | 50 | 236 | 32 | 1,635 | | | | | | | | | | |
| 燃料 注1) | | | | | | | | | | | | | | | | |
| コンポスト原料 | | | | | | | | | | | | | | | | |
| 建設資材原料 | | | | | | | | | | | | | | | | |
| セメント資源化 | | | | | | | | | | | | | | | | |
| 鉄・非鉄金属原料 | 1,921 | | 50 | 236 | | 1,635 | | | | | | | | | | |
| その他製品原料 注2) | 223 | 191 | | | 32 | | | | | | | | | | | |
| 土壤改良・還元・土地造成 | | | | | | | | | | | | | | | | |
| 中和剤など | | | | | | | | | | | | | | | | |
| 処理後自然還元量 注4) | 4,329 | | | | | | | 2,397 | 489 | 1,444 | | | | | | |
| 処理後最終処分量 | | | | | | | | | | | | | | | | |
| 埋立処分 | | | | | | | | | | | | | | | | |
| 海洋投入処分 | | | | | | | | | | | | | | | | |
| うちプロセス2の量(焼却処理量) 注6) | 714 | | | | | | 210 | 290 | 215 | | | | | | | |
| 直接焼却 | 714 | | | | | | 210 | 290 | 215 | | | | | | | |
| 処理後焼却 | | | | | | | | | | | | | | | | |
| 焼却による減量化量 | 714 | | | | | | 210 | 290 | 215 | | | | | | | |
| 焼却処理後循環利用量 | | | | | | | | | | | | | | | | |
| 焼却処理後リユース小計 | | | | | | | | | | | | | | | | |
| 製品リユース | | | | | | | | | | | | | | | | |
| 部品リユース | | | | | | | | | | | | | | | | |
| 焼却処理後リサイクル小計 | | | | | | | | | | | | | | | | |
| 建設資材原料 | | | | | | | | | | | | | | | | |
| 鉄・非鉄金属原料 | | | | | | | | | | | | | | | | |
| その他製品原料 注2) | | | | | | | | | | | | | | | | |
| 土壤改良・還元・土地造成 | | | | | | | | | | | | | | | | |
| 中和剤など | | | | | | | | | | | | | | | | |
| 焼却処理後最終処分量 | | | | | | | | | | | | | | | | |
| 埋立処分 | | | | | | | | | | | | | | | | |
| 海洋投入処分 | | | | | | | | | | | | | | | | |

3. 区分パターン2

| 発生量 | 98,919 | 564 | 50 | 236 | 32 | 14,373 | 2,413 | 7,592 | 1,090 | 1,658 | 208 | 172 | 77 | 20 | 276 | 8 |
|--------------|--------|-----|----|-----|----|--------|-------|-------|-------|-------|-----|-----|----|----|-----|---|
| 循環利用量 | 88,579 | 564 | 50 | 236 | 32 | 14,373 | 2,413 | | | | 208 | 172 | 77 | 20 | 276 | 8 |
| リユース | 1,151 | 373 | | | | | 778 | | | | | | | | | |
| 直接リユース | 373 | 373 | | | | | | | | | | | | | | |
| 処理後リユース | 778 | | | | | | 778 | | | | | | | | | |
| リサイクル | 87,427 | 191 | 50 | 236 | 32 | 14,373 | 1,635 | | | | 208 | 172 | 77 | 20 | 276 | 8 |
| 直接リサイクル | 85,284 | | | | | 14,373 | | | | | 208 | 172 | 77 | 20 | 276 | 8 |
| 処理後リサイクル | 2,144 | 191 | 50 | 236 | 32 | | 1,635 | | | | | | | | | |
| 減量化量 | 714 | | | | | | | 210 | 290 | 215 | | | | | | |
| 焼却による減量化量 | 714 | | | | | | | 210 | 290 | 215 | | | | | | |
| 脱水・乾燥による減量化量 | | | | | | | | | | | | | | | | |
| 濃縮による減量化量 | | | | | | | | | | | | | | | | |
| 自家処理量 | | | | | | | | | | | | | | | | |
| 最終処分量 | | | | | | | | | | | | | | | | |
| 直接最終処分量 | | | | | | | | | | | | | | | | |
| 処理後最終処分量 | | | | | | | | | | | | | | | | |
| 自然還元量 | 9,826 | | | | | | | 7,382 | 800 | 1,444 | | | | | | |
| 直接自然還元量 注3) | 5,297 | | | | | | | 4,986 | 311 | | | | | | | |
| 処理後自然還元量 注4) | 4,329 | | | | | | | 2,397 | 489 | 1,444 | | | | | | |

注1) 燃料：磁石・陶磁器等の処理を伴ったもの、燃料としての利用に向かうもの(例：RF/RFPP/木質チップ/廃油など)については、最終的に熱源として利用されることとなるが、再資源化等のプロセスから排出時点では物質として把握できることから、リサイクル量の内数と考え、その量を「燃料」とする。
 なお、セメント製造に伴い燃料として利用される廃棄物の量は含まない。
 注2) その他製品原料：燃料、コンポスト原料、建設資材原料、セメント資源化、鉄・非鉄金属原料以外の、製品原料としての利用量とする。
 (例：古紙、プラスチック、ガラス、溶剤(廃油)、木材などの製品への再生利用など)
 注3) 直接自然還元量：農家から排出される稲わら、まわら、もみがらのうち、直接農地へのすき込み利用を行った量を「直接自然還元量」とする。
 注4) 処理後自然還元量：農家から排出される稲わら、まわら、もみがらのうち、畜舎敷料等に利用後に農地に還元された量を「処理後自然還元量」とする。
 注5) プロセス1の量：減量化量、処理後循環利用量(ガラスびん、アルミ缶、スチール缶、飲料用紙容器及び自動車のうち、鉄やアルミ、ガラスなど再資源として利用できるものを選別回収し、有効利用された量)及び処理後自然還元量を「プロセス1の量」とする。
 注6) プロセス2の量(焼却処理量)：稲わら・まわら・もみがらの焼却処理された量を「プロセス2の量(焼却処理量)」とする。

表 5-2-1 廃棄物統計以外の循環利用量の推計結果 [令和3年度] (その2)

| (単位:千t/年) | 廃棄物統計外の個別製品統計データ | | | | | | | | | | | | |
|----------------------|------------------|------|-----------------|------|--------|--------|---|------------------------|----------------------------|----------------------------|-------|----|-------|
| | 都道府県の産業廃棄物実態調査 | | | | | | 鉄鋼スラグ協会、日本鉄協会、(一社)日本鉄協会、(一社)日本鉄協会、日本鉄造協会、日本アルミロス協議会資料 | 鋼連盟、(一財)カーボンフロンティア機構資料 | (一財)カーボンフロンティア機構、触媒資源化協会資料 | 農林水産省木材需給統計、都道府県の産業廃棄物実態調査 | | | |
| | 動物性残さ | コムくず | ガラス・コンクリート陶磁器くず | がれき類 | 動物のふん尿 | 動物の死体 | 産業機械等に由来する金属スクラップ | 紙さい | ばいじん | 汚泥(脱硫酸石膏と廃触媒のみ) | | | |
| | | | | | | | | | | 脱硫酸石膏 | 廃触媒 | | |
| 1. 発生量 | 456 | 10 | 263 | 172 | | | 32,801 | 30,388 | 1,259 | 2,094 | 2,071 | 23 | 2,707 |
| 2. 区分パターン1 | | | | | | | | | | | | | |
| 発生量 | 456 | 10 | 263 | 172 | | | 32,801 | 30,388 | 1,259 | 2,094 | 2,071 | 23 | 2,707 |
| 直接循環利用量 | 456 | 10 | 263 | 172 | | | 32,801 | 30,388 | 1,259 | 2,094 | 2,071 | 23 | 2,707 |
| 直接リユース小計 | | | | | | | | | | | | | |
| 製品リユース | | | | | | | | | | | | | |
| 部品リユース | | | | | | | | | | | | | |
| 直接リサイクル小計 | 456 | 10 | 263 | 172 | | | 32,801 | 30,388 | 1,259 | 2,094 | 2,071 | 23 | 2,707 |
| 燃料(注1) | | | | | | | | | | | | | |
| コンポスト原料 | | | | | | | | | | | | | |
| 建設資材原料 | | | | 172 | | | 27,734 | | | | | | |
| 鉄・非鉄金属原料 | | | | | | 32,801 | | | | | | | |
| その他製品原料(注2) | | 10 | 263 | | | | 2,258 | 1,259 | 2,071 | 2,071 | | | 2,707 |
| 土壌改良・還元・土地造成 | 456 | | | | | | 396 | | | | | | |
| 中和剤など | | | | | | | | | | | | | |
| 直接自然還元量(注3) | | | | | | | | | | | | | |
| 直接最終処分量 | | | | | | | | | | | | | |
| 埋立処分 | | | | | | | | | | | | | |
| 海洋投入処分 | | | | | | | | | | | | | |
| 自家処理量 | | | | | | | | | | | | | |
| プロセス1の量(注5) | | | | | | | | | | | | | |
| 減量化量 | | | | | | | | | | | | | |
| 焼却による減量化量 | | | | | | | | | | | | | |
| 脱水・乾燥による減量化量 | | | | | | | | | | | | | |
| 濃縮による減量化量 | | | | | | | | | | | | | |
| 処理後循環利用量 | | | | | | | | | | | | | |
| 処理後リユース小計 | | | | | | | | | | | | | |
| 製品リユース | | | | | | | | | | | | | |
| 部品リユース | | | | | | | | | | | | | |
| 処理後リサイクル小計 | | | | | | | | | | | | | |
| 燃料(注1) | | | | | | | | | | | | | |
| コンポスト原料 | | | | | | | | | | | | | |
| 建設資材原料 | | | | | | | | | | | | | |
| セメント資源化 | | | | | | | | | | | | | |
| 鉄・非鉄金属原料 | | | | | | | | | | | | | |
| その他製品原料(注2) | | | | | | | | | | | | | |
| 土壌改良・還元・土地造成 | | | | | | | | | | | | | |
| 中和剤など | | | | | | | | | | | | | |
| 処理後自然還元量(注4) | | | | | | | | | | | | | |
| 処理後最終処分量 | | | | | | | | | | | | | |
| 埋立処分 | | | | | | | | | | | | | |
| 海洋投入処分 | | | | | | | | | | | | | |
| うちプロセス2の量(焼却処理量)(注6) | | | | | | | | | | | | | |
| 直接焼却 | | | | | | | | | | | | | |
| 処理後焼却 | | | | | | | | | | | | | |
| 焼却による減量化量 | | | | | | | | | | | | | |
| 焼却処理後循環利用量 | | | | | | | | | | | | | |
| 焼却処理後リユース小計 | | | | | | | | | | | | | |
| 製品リユース | | | | | | | | | | | | | |
| 部品リユース | | | | | | | | | | | | | |
| 焼却処理後リサイクル小計 | | | | | | | | | | | | | |
| 建設資材原料 | | | | | | | | | | | | | |
| 鉄・非鉄金属原料 | | | | | | | | | | | | | |
| その他製品原料(注2) | | | | | | | | | | | | | |
| 土壌改良・還元・土地造成 | | | | | | | | | | | | | |
| 中和剤など | | | | | | | | | | | | | |
| 焼却処理後最終処分量 | | | | | | | | | | | | | |
| 埋立処分 | | | | | | | | | | | | | |
| 海洋投入処分 | | | | | | | | | | | | | |
| 3. 区分パターン2 | | | | | | | | | | | | | |
| 発生量 | 456 | 10 | 263 | 172 | | | 32,801 | 30,388 | 1,259 | 2,094 | 2,071 | 23 | 2,707 |
| 循環利用量 | 456 | 10 | 263 | 172 | | | 32,801 | 30,388 | 1,259 | 2,094 | 2,071 | 23 | 2,707 |
| リユース | | | | | | | | | | | | | |
| 直接リユース | | | | | | | | | | | | | |
| 処理後リユース | | | | | | | | | | | | | |
| リサイクル | 456 | 10 | 263 | 172 | | | 32,801 | 30,388 | 1,259 | 2,094 | 2,071 | 23 | 2,707 |
| 直接リサイクル | 456 | 10 | 263 | 172 | | | 32,801 | 30,388 | 1,259 | 2,094 | 2,071 | 23 | 2,707 |
| 処理後リサイクル | | | | | | | | | | | | | |
| 減量化量 | | | | | | | | | | | | | |
| 焼却による減量化量 | | | | | | | | | | | | | |
| 脱水・乾燥による減量化量 | | | | | | | | | | | | | |
| 濃縮による減量化量 | | | | | | | | | | | | | |
| 自家処理量 | | | | | | | | | | | | | |
| 最終処分量 | | | | | | | | | | | | | |
| 直接最終処分量 | | | | | | | | | | | | | |
| 処理後最終処分量 | | | | | | | | | | | | | |
| 自然還元量 | | | | | | | | | | | | | |
| 直接自然還元量(注3) | | | | | | | | | | | | | |
| 処理後自然還元量(注4) | | | | | | | | | | | | | |

注1) 燃料：破砕・固形化等の処理を経たのち、燃料としての利用に向かうもの(例：RDF/RPF/木質チップ/廃油など)については、最終的に燃焼として利用されることとなるが、再資源化等のプロセスから出た時点では物質として把握できることから、リサイクル量の内数と考へ、その量を「燃料」とする。
 注2) その他製品原料：燃料、コンポスト原料、建設資材原料、セメント資源化、鉄・非鉄金属原料以外の、製品原料としての利用量とする。
 (例：古紙、プラスチック、ガラス、溶剤(廃油)、木材などの製品への再生利用など)
 注3) 直接自然還元量：農業から排出される稲わら、まわら、もみからのうち、直接農地へのすき込み利用を行った量を「直接自然還元量」とする。
 注4) 処理後自然還元量：農業から排出される稲わら、まわら、もみからのうち、畜舎敷料等に利用後に農地に還元された量を「処理後自然還元量」とする。
 注5) プロセス1の量(減量化量、処理後循環利用量(ガラスびん、アルミ缶、ステール缶、飲料用紙容器及び自動車用のうち、鉄やアルミ、ガラスなど再資源として利用できるものを選別回収し、有効利用された量)及び処理後自然還元量を「プロセス1の量」とする。
 注6) プロセス2の量(焼却処理量)：稲わら・まわら・もみからの焼却処理された量を「プロセス2の量(焼却処理量)」とする。

5. 3 主なりサイクル産業における受入量

本調査において収集整理した個別製品統計データのうち、循環利用の主な受け皿を担っているセメント業、製紙業、鉄鋼業における受入状況について、以下にとりまとめた。

1) セメント業

セメント業における副産物等の利用状況は表 5-3-1 のとおりであり、令和3年度においては26,294千トンの廃棄物等が原料又は燃料として利用されている。

表 5-3-1 セメント業界の廃棄物等の利用状況

| 種類 | 主な用途 | (単位:千t) | | | | | | | | | | | | |
|----------------------|---------|---------|--------|--------|--------|--------|--------|--------|--------|--------|--------|--------|--------|--------|
| | | 平成21年度 | 平成22年度 | 平成23年度 | 平成24年度 | 平成25年度 | 平成26年度 | 平成27年度 | 平成28年度 | 平成29年度 | 平成30年度 | 令和元年度 | 令和2年度 | 令和3年度 |
| 高炉スラグ | 原料、混合材 | 7,647 | 7,408 | 8,082 | 8,485 | 8,995 | 8,065 | 7,301 | 7,434 | 7,398 | 7,852 | 7,430 | 6,981 | 6,939 |
| 石灰灰 | 原料、混合材 | 6,789 | 6,631 | 6,703 | 6,870 | 7,333 | 7,407 | 7,600 | 7,597 | 7,750 | 7,681 | 7,593 | 7,286 | 7,450 |
| 汚泥、スラッジ | 原料 | 2,621 | 2,627 | 2,673 | 2,987 | 3,206 | 2,970 | 2,933 | 3,052 | 3,255 | 3,267 | 3,091 | 2,950 | 2,904 |
| 副産石こう | 原料(添加剤) | 2,090 | 2,037 | 2,158 | 2,286 | 2,401 | 2,320 | 2,225 | 2,149 | 2,179 | 2,229 | 2,091 | 2,032 | 2,098 |
| 建設発生土 | 原料 | 2,194 | 1,934 | 1,946 | 2,011 | 2,407 | 2,598 | 2,278 | 1,850 | 1,823 | 1,531 | 1,214 | 1,241 | 1,159 |
| 非鉄鉱滓等 | 原料 | 817 | 682 | 675 | 724 | 770 | 723 | 722 | 757 | 795 | 811 | 740 | 725 | 708 |
| 燃え殻(石灰灰は除く)、ばいじん、ダスト | 原料、燃料 | 1,124 | 1,307 | 1,394 | 1,505 | 1,405 | 1,441 | 1,442 | 1,534 | 1,524 | 1,530 | 1,554 | 1,482 | 1,471 |
| 鍾物砂 | 原料 | 429 | 517 | 526 | 492 | 461 | 454 | 429 | 409 | 446 | 455 | 407 | 336 | 379 |
| 製鋼スラグ | 原料 | 348 | 400 | 446 | 410 | 423 | 421 | 395 | 405 | 374 | 387 | 441 | 364 | 439 |
| 木くず | 原料、燃料 | 505 | 574 | 586 | 533 | 657 | 696 | 705 | 642 | 543 | 517 | 450 | 437 | 400 |
| 廃プラスチック | 燃料 | 440 | 418 | 438 | 432 | 460 | 595 | 576 | 623 | 643 | 718 | 746 | 746 | 774 |
| ボタ | 原料、燃料 | 0 | 0 | 0 | 0 | 0 | 0 | 0 | 0 | 0 | 0 | 0 | 0 | 0 |
| 再生油 | 燃料 | 204 | 195 | 192 | 189 | 186 | 171 | 179 | 195 | 209 | 223 | 236 | 282 | 236 |
| 廃油 | 燃料 | 192 | 275 | 264 | 273 | 273 | 264 | 293 | 324 | 314 | 335 | 322 | 245 | 302 |
| 廃白土 | 原料、燃料 | 204 | 238 | 246 | 253 | 273 | 275 | 311 | 287 | 287 | 264 | 260 | 260 | 267 |
| 廃タイヤ | 原料、燃料 | 103 | 89 | 73 | 71 | 65 | 58 | 57 | 69 | 63 | 70 | 65 | 69 | 68 |
| 肉骨粉 | 原料、燃料 | 65 | 68 | 64 | 65 | 63 | 58 | 57 | 57 | 59 | 60 | 63 | 71 | 71 |
| その他 | - | 518 | 595 | 606 | 835 | 887 | 696 | 548 | 614 | 669 | 651 | 717 | 647 | 630 |
| 計 | | 26,291 | 25,415 | 27,073 | 28,421 | 30,265 | 29,212 | 28,053 | 27,997 | 28,332 | 28,583 | 27,422 | 26,155 | 26,294 |

出典：一般社団法人 セメント協会ホームページより

2) 製紙業

製紙業における副産物等の利用状況は表 5-3-2 のとおりであり、令和3年においては18,456千トンの古紙が回収されている。

表 5-3-2 製紙業界の古紙回収状況

| | (単位:千t) | | | | | | | | | | | | |
|-------|---------|--------|--------|--------|--------|--------|--------|--------|--------|--------|--------|--------|--------|
| | 平成21年 | 平成22年 | 平成23年 | 平成24年 | 平成25年 | 平成26年 | 平成27年 | 平成28年 | 平成29年 | 平成30年 | 令和元年 | 令和2年 | 令和3年 |
| 古紙入荷 | 16,644 | 17,235 | 17,012 | 16,721 | 16,875 | 17,040 | 17,040 | 16,977 | 17,220 | 16,828 | 16,585 | 15,609 | 15,992 |
| 古紙輸入 | 44 | 44 | 42 | 28 | 30 | 34 | 35 | 43 | 46 | 42 | 47 | 30 | 16 |
| 古紙輸出 | 4,914 | 4,374 | 4,432 | 4,929 | 4,890 | 4,619 | 4,261 | 4,138 | 3,734 | 3,779 | 3,141 | 3,188 | 2,365 |
| 古紙ハルブ | 150 | 150 | 151 | 129 | 129 | 125 | 134 | 162 | 140 | 109 | 116 | 113 | 114 |
| 古紙回収量 | 21,664 | 21,715 | 21,553 | 21,751 | 21,864 | 21,750 | 21,401 | 21,233 | 21,047 | 20,673 | 19,794 | 18,879 | 18,456 |

出典：公益財団法人 古紙再生促進センターホームページより

3) 鉄鋼業等

鉄鋼業における廃プラスチック及び廃タイヤ等の利用状況は表 5-3-3 のとおりであり、令和 3 年度においては 410 千トンの廃棄物等が高炉及びコークス炉等で利用されている。

表 5-3-3 鉄鋼業における廃プラスチック・廃タイヤの利用状況

| (単位:千t) | | | | | | | | | | | | | |
|---------------|--------|--------|--------|--------|--------|--------|--------|--------|--------|--------|-------|-------|-------|
| 種類 | 平成21年度 | 平成22年度 | 平成23年度 | 平成24年度 | 平成25年度 | 平成26年度 | 平成27年度 | 平成28年度 | 平成29年度 | 平成30年度 | 令和元年度 | 令和2年度 | 令和3年度 |
| 廃プラスチック・廃タイヤ等 | 350 | 420 | 400 | 420 | 400 | 450 | 440 | 450 | 470 | 410 | 450 | 370 | 410 |

出典：一般社団法人 日本鉄鋼連盟

また、鉄スクラップの利用状況は表 5-3-4 のとおりであり、令和 3 年度においては自家発生として 12,762 千トン、国内市中から 27,557 千トンの鉄スクラップが供給され、39,909 千トンが利用されている。

表 5-3-4 鉄スクラップの利用状況

| (単位:千t) | | | | | | | | | | | | | | |
|---------|--------|--------|--------|--------|--------|--------|--------|--------|--------|--------|--------|--------|--------|--------|
| | 平成21年度 | 平成22年度 | 平成23年度 | 平成24年度 | 平成25年度 | 平成26年度 | 平成27年度 | 平成28年度 | 平成29年度 | 平成30年度 | 令和元年度 | 令和2年度 | 令和3年度 | |
| 供給 | 自家発生 | 12,101 | 14,225 | 14,103 | 13,351 | 13,800 | 14,060 | 13,296 | 13,442 | 13,805 | 14,144 | 13,319 | 11,145 | 12,762 |
| | 国内市中 | 25,841 | 31,889 | 30,130 | 27,715 | 30,201 | 28,409 | 25,635 | 26,924 | 28,630 | 28,932 | 25,669 | 23,649 | 27,557 |
| | 輸入 | | | | | | | | | | | | | |
| | 計 | 37,942 | 46,114 | 44,233 | 41,066 | 44,001 | 42,469 | 38,931 | 40,366 | 42,436 | 43,076 | 38,988 | 34,794 | 40,319 |
| 消費 | | 38,931 | 45,520 | 43,112 | 41,286 | 43,565 | 41,880 | 38,578 | 40,129 | 42,050 | 42,555 | 38,144 | 34,410 | 39,909 |
| 輸出 | | 8,965 | 5,949 | 5,963 | 9,078 | 7,201 | 7,763 | 8,062 | 8,635 | 7,938 | 7,359 | 8,293 | 8,832 | 6,863 |

注) 2004年1月より統計変更となり「国内市中」に「輸入」も含まれる。

出典：一般社団法人 日本鉄源協会ホームページより

第6章 循環利用量の推移等

6.1 循環利用量と素材産業

令和3年度の循環利用量（災害廃棄物を除く）23,533万トンと、鉄鋼業、非鉄精錬、セメント産業、製紙業の4産業が利活用している廃棄物・副産物量との関係を表6-1-1に整理した。この4産業は循環利用量の33.4%を担っている。

産業別にみると、鉄鋼業が11.9%、非鉄製錬が0.6%、セメント産業が10.9%、製紙業が10.0%となっている。

表6-1-1 循環利用量と素材産業

(単位:万t/年)

| 発生時の種類 | 廃棄物・副産物活用量(2021) | | | | | | 我が国全体 (2021) 循環利用量 (b) |
|-----------------|------------------|------|-------|-------|-------------|------------------|---------------------------------|
| | 鉄鋼 | 非鉄製錬 | セメント | 製紙 | 4産業計 (a) | 4産業のシェア (a/b) | |
| 燃え殻/ほいじん | 0 | 31 | 892 | 0 | 923 | 53.4% | 1,729 |
| 汚泥 | 0 | 18 | 290 | 121 | 429 | 32.8% | 1,310 |
| 廃油 | 0 | 12 | 30 | 7 | 50 | 33.0% | 150 |
| 廃酸/廃アルカリ | 0 | 25 | 0 | 0 | 25 | 16.4% | 152 |
| 廃プラスチック類 | 41 | 33 | 84 | 80 | 238 | 38.7% | 616 |
| 紙くず | 0 | 0 | 0 | 1,846 | 1,846 | 98.9% | 1,866 |
| 木くず | 0 | 0 | 40 | 187 | 227 | 23.4% | 972 |
| 動植物性残さ/食品廃棄物/厨芥 | 0 | 0 | 7 | 0 | 7 | 0.5% | 1,344 |
| 金属類 | 2,756 | 0 | 0 | 0 | 2,756 | 63.8% | 4,318 |
| ガラス・コンクリ・陶磁器くず | 0 | 0 | 0 | 0 | 0 | 0.0% | 843 |
| 鉱さい、スラグ | 0 | 0 | 738 | 0 | 738 | 18.1% | 4,087 |
| その他 | 0 | 26 | 486 | 102 | 615 | 10.0% | 6,146 |
| 活用量計 | 2,797 | 145 | 2,568 | 2,344 | 7,853 | | 23,533 |
| 4産業のシェア(a/b) | 11.9% | 0.6% | 10.9% | 10.0% | | 33.4% | |

注)製紙業においては、ペーパー・スラッジの燃料利用量は含まれていない。

- 1) 鉄鋼(廃プラスチック類)、セメントの廃棄物・副産物は、環境自主行動計画〔循環型社会形成編〕-2022年度フォローアップ調査結果<個別業種版>、一般社団法人日本経済団体連合会 より引用
- 2) 鉄鋼(金属類)の廃棄物・副産物は、銑鉄及び鉄スクラップ需給実績(一般社団法人日本鉄源協会)より、鉄屑需給の供給のうち国内市中分を計上した。
- 3) 製紙(紙くず)の廃棄物・副産物は、2022年古紙需給統計(公益財団法人古紙再生促進センター)の、古紙回収率推移(表3)の古紙回収量を計上した。
- 4) 製紙の廃棄物・副産物は、紙パルプ産業のエネルギー需給及び他産業も含めたCO2排出の動向2023年度版(2021年度実績)より推計した。
- 5) 非鉄製錬の廃棄物・副産物は、日本鉱業協会の「2022環境事業の実績推移(廃棄物)」より廃棄物処理量の品種別推移(12社合計)より引用した。

6.2 廃棄物別の循環利用量の推移

平成19年度から令和3年度までの循環利用量、減量化量、最終処分量、自然還元量の推移について、廃棄物別に以下に整理した。

(1)バイオマス系の循環利用量の推移

①紙くず

紙くずの循環利用量等は、一般廃棄物統計、産業廃棄物統計と古紙に関するその他の統計データから推計されている。

令和3年度は全体の排出量 2,989 万トンのうち、循環利用量は 1,866 万トン、減量化量は 1,046 万トン、最終処分量は 77 万トンと推計された。

図表 6-2-1 紙くずの循環利用量等の推移

| 年度 | | H19 | H20 | H21 | H22 | H23 | H24 | H25 | H26 | H27 | H28 | H29 | H30 | R01 | R02 | R03 | 処理率 | 構成比 |
|-----------------------|-----------|-------|-------|-------|-------|-------|-------|-------|-------|-------|-------|-------|-------|-------|-------|-------|------|------|
| 一 般 統 計 | 排 出 量 | 1,892 | 1,794 | 1,674 | 1,700 | 1,731 | 1,765 | 1,717 | 1,668 | 1,596 | 1,562 | 1,488 | 1,489 | 1,472 | 1,483 | 1,470 | 100% | 49% |
| | 循 環 利 用 量 | 565 | 527 | 508 | 498 | 492 | 485 | 480 | 468 | 451 | 434 | 416 | 401 | 387 | 370 | 363 | 25% | 19% |
| | 減 量 化 量 | 1,188 | 1,127 | 1,056 | 1,080 | 1,115 | 1,158 | 1,116 | 1,091 | 1,046 | 1,036 | 986 | 1,003 | 1,007 | 1,036 | 1,033 | 70% | 99% |
| | 最 終 処 分 量 | 139 | 140 | 110 | 121 | 124 | 123 | 121 | 109 | 99 | 93 | 87 | 86 | 79 | 77 | 73 | 5% | 96% |
| | 自 然 還 元 量 | - | - | - | - | - | - | - | - | - | - | - | - | - | - | - | - | - |
| 産 業 統 計 | 排 出 量 | 147 | 138 | 127 | 115 | 112 | 102 | 90 | 98 | 94 | 99 | 93 | 109 | 91 | 86 | 79 | 100% | 3% |
| | 循 環 利 用 量 | 99 | 74 | 83 | 73 | 74 | 56 | 64 | 72 | 70 | 76 | 71 | 84 | 74 | 68 | 63 | 79% | 3% |
| | 減 量 化 量 | 36 | 56 | 38 | 38 | 33 | 42 | 23 | 24 | 22 | 21 | 21 | 22 | 14 | 14 | 13 | 16% | 1% |
| | 最 終 処 分 量 | 11 | 8 | 6 | 4 | 5 | 4 | 2 | 2 | 2 | 2 | 2 | 4 | 3 | 4 | 3 | 4% | 4% |
| | 自 然 還 元 量 | - | - | - | - | - | - | - | - | - | - | - | - | - | - | - | - | - |
| そ の 他 統 計 | 排 出 量 | 1,591 | 1,661 | 1,603 | 1,625 | 1,595 | 1,659 | 1,667 | 1,659 | 1,631 | 1,636 | 1,626 | 1,618 | 1,532 | 1,477 | 1,441 | 100% | 48% |
| | 循 環 利 用 量 | 1,591 | 1,661 | 1,603 | 1,625 | 1,595 | 1,659 | 1,667 | 1,659 | 1,631 | 1,636 | 1,626 | 1,618 | 1,532 | 1,477 | 1,441 | 100% | 77% |
| | 減 量 化 量 | - | - | - | - | - | - | - | - | - | - | - | - | - | - | - | - | - |
| | 最 終 処 分 量 | - | - | - | - | - | - | - | - | - | - | - | - | - | - | - | - | - |
| | 自 然 還 元 量 | - | - | - | - | - | - | - | - | - | - | - | - | - | - | - | - | - |
| 全 体 | 排 出 量 | 3,629 | 3,594 | 3,403 | 3,440 | 3,474 | 3,526 | 3,473 | 3,425 | 3,320 | 3,298 | 3,208 | 3,217 | 3,095 | 3,045 | 2,989 | 100% | 100% |
| | 循 環 利 用 量 | 2,255 | 2,263 | 2,195 | 2,196 | 2,154 | 2,200 | 2,211 | 2,199 | 2,152 | 2,146 | 2,113 | 2,102 | 1,992 | 1,915 | 1,866 | 62% | 100% |
| | 減 量 化 量 | 1,224 | 1,183 | 1,093 | 1,118 | 1,164 | 1,200 | 1,139 | 1,115 | 1,068 | 1,057 | 1,007 | 1,025 | 1,021 | 1,049 | 1,046 | 35% | 100% |
| | 最 終 処 分 量 | 150 | 148 | 115 | 126 | 156 | 127 | 123 | 111 | 101 | 95 | 88 | 90 | 82 | 80 | 77 | 3% | 100% |
| | 自 然 還 元 量 | - | - | - | - | - | - | - | - | - | - | - | - | - | - | - | - | - |

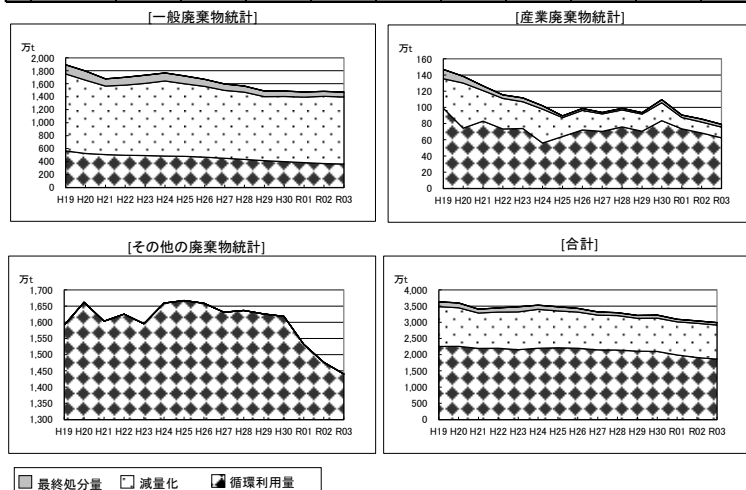

注 1) [その他の廃棄物統計] データは、一般廃棄物統計、産業廃棄物統計と重複するデータを排除した値である。

注 2) 平成 23 年度以降は災害廃棄物を除く値である。

②厨芥、動植物性残さ

厨芥、動植物性残さの循環利用量等は、一般廃棄物統計、産業廃棄物統計とその他の統計データから推計されている。

令和3年度は全体の排出量 1,393 万トンのうち、循環利用量は 277 万トン、減量化量は 1,101 万トン、最終処分量は 14 万トンと推計された。

図表 6-2-2 厨芥、動植物性残さの循環利用量等の推移

| 年度 | H19 | H20 | H21 | H22 | H23 | H24 | H25 | H26 | H27 | H28 | H29 | H30 | R01 | R02 | R03 | (単位:万t) | | |
|-------|-------|-------|-------|-------|-------|-------|-------|-------|-------|-------|-------|-------|-------|-------|-------|---------|------|------|
| | | | | | | | | | | | | | | | | 処理率 | 構成比 | |
| 一般統計 | 排出量 | 1,643 | 1,533 | 1,499 | 1,424 | 1,454 | 1,447 | 1,417 | 1,390 | 1,377 | 1,301 | 1,293 | 1,296 | 1,301 | 1,196 | 1,108 | 100% | 80% |
| | 循環利用量 | 94 | 78 | 85 | 88 | 92 | 90 | 92 | 93 | 93 | 92 | 94 | 94 | 94 | 90 | 85 | 100% | 31% |
| | 減量化量 | 1,413 | 1,332 | 1,314 | 1,282 | 1,307 | 1,305 | 1,279 | 1,258 | 1,247 | 1,176 | 1,169 | 1,176 | 1,185 | 1,092 | 1,012 | 91% | 92% |
| | 最終処分量 | 136 | 124 | 101 | 54 | 55 | 51 | 46 | 38 | 37 | 33 | 30 | 26 | 22 | 14 | 11 | 1% | 75% |
| 産業統計 | 排出量 | 314 | 332 | 300 | 303 | 284 | 264 | 270 | 279 | 265 | 269 | 249 | 247 | 240 | 248 | 239 | 100% | 17% |
| | 循環利用量 | 191 | 210 | 197 | 184 | 188 | 173 | 181 | 193 | 174 | 184 | 177 | 158 | 145 | 164 | 146 | 61% | 53% |
| | 減量化量 | 116 | 115 | 97 | 113 | 89 | 83 | 86 | 82 | 87 | 80 | 66 | 85 | 90 | 79 | 90 | 37% | 8% |
| | 最終処分量 | 8 | 7 | 6 | 6 | 7 | 8 | 4 | 4 | 4 | 4 | 5 | 4 | 5 | 5 | 4 | 1% | 25% |
| その他統計 | 排出量 | 176 | 176 | 152 | 202 | 136 | 138 | 150 | 58 | 98 | 83 | 82 | 73 | 45 | 50 | 46 | 100% | 3% |
| | 循環利用量 | 176 | 176 | 152 | 202 | 136 | 138 | 150 | 58 | 98 | 83 | 82 | 73 | 45 | 50 | 46 | 100% | 16% |
| | 減量化量 | - | - | - | - | - | - | - | - | - | - | - | - | - | - | - | - | - |
| | 最終処分量 | - | - | - | - | - | - | - | - | - | - | - | - | - | - | - | - | - |
| 全体 | 排出量 | 2,134 | 2,178 | 1,951 | 1,928 | 1,874 | 1,849 | 1,837 | 1,727 | 1,740 | 1,652 | 1,623 | 1,617 | 1,586 | 1,493 | 1,393 | 100% | 100% |
| | 循環利用量 | 461 | 601 | 434 | 474 | 416 | 402 | 423 | 344 | 365 | 359 | 353 | 325 | 284 | 303 | 277 | 20% | 100% |
| | 減量化量 | 1,529 | 1,446 | 1,410 | 1,395 | 1,396 | 1,388 | 1,364 | 1,340 | 1,334 | 1,256 | 1,236 | 1,261 | 1,275 | 1,171 | 1,101 | 79% | 100% |
| | 最終処分量 | 144 | 131 | 107 | 59 | 62 | 59 | 50 | 43 | 41 | 37 | 35 | 30 | 27 | 19 | 14 | 1% | 100% |
| 自然還元量 | - | - | - | - | - | - | - | - | - | - | - | - | - | - | - | - | - | - |

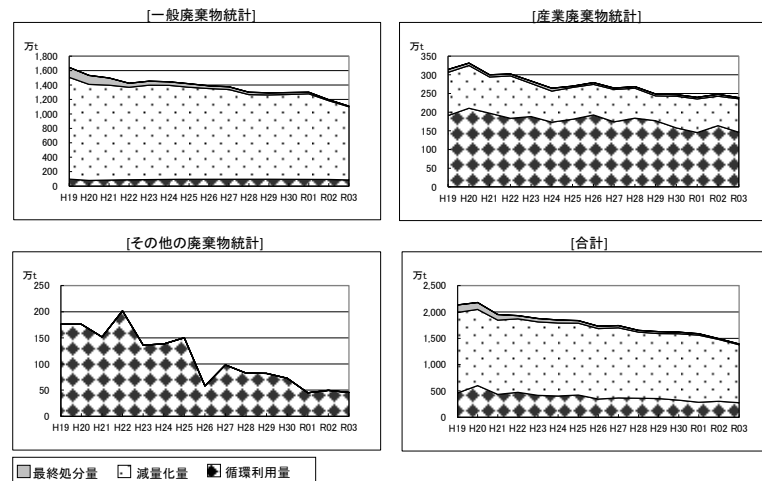

注 1) [その他の廃棄物統計] データは、一般廃棄物統計、産業廃棄物統計と重複するデータを排除した値である。

注 2) 平成 23 年度以降は災害廃棄物を除く値である。

③木竹草、木くず

木竹草、木くずの循環利用量等は、一般廃棄物統計、産業廃棄物統計とその他の統計データから推計されている。

令和3年度は全体の排出量 1,510 万トンのうち、循環利用量は 972 万トン、減量化量は 500 万トン、最終処分量は 38 万トンと推計された。

図表 6-2-3 木竹草、木くずの循環利用量等の推移

| 年度 | | H19 | H20 | H21 | H22 | H23 | H24 | H25 | H26 | H27 | H28 | H29 | H30 | R01 | R02 | R03 | 処理率 | 構成比 |
|-------|-------|-------|-------|-------|-------|-------|-------|-------|-------|-------|-------|-------|-------|-------|-------|-------|------|------|
| 一般統計 | 排出量 | 461 | 382 | 396 | 371 | 333 | 276 | 317 | 378 | 422 | 482 | 512 | 499 | 477 | 441 | 465 | 100% | 31% |
| | 循環利用量 | 29 | 19 | 22 | 22 | 21 | 20 | 22 | 26 | 28 | 33 | 36 | 35 | 35 | 33 | 35 | 8% | 4% |
| | 減量化量 | 387 | 326 | 343 | 323 | 288 | 234 | 272 | 330 | 370 | 425 | 453 | 442 | 422 | 390 | 412 | 89% | 83% |
| | 最終処分量 | 46 | 37 | 31 | 25 | 24 | 23 | 23 | 23 | 23 | 24 | 23 | 22 | 20 | 19 | 18 | 4% | 47% |
| | 自然還元量 | - | - | - | - | - | - | - | - | - | - | - | - | - | - | - | - | - |
| 産業統計 | 排出量 | 597 | 626 | 629 | 612 | 623 | 623 | 699 | 749 | 725 | 710 | 741 | 753 | 795 | 779 | 774 | 100% | 51% |
| | 循環利用量 | 408 | 472 | 487 | 483 | 490 | 494 | 549 | 622 | 598 | 591 | 599 | 614 | 665 | 658 | 667 | 86% | 69% |
| | 減量化量 | 155 | 125 | 117 | 100 | 103 | 107 | 126 | 103 | 102 | 97 | 115 | 113 | 106 | 96 | 87 | 11% | 17% |
| | 最終処分量 | 35 | 29 | 26 | 29 | 30 | 22 | 24 | 23 | 25 | 22 | 27 | 25 | 25 | 25 | 20 | 3% | 53% |
| | 自然還元量 | - | - | - | - | - | - | - | - | - | - | - | - | - | - | - | - | - |
| その他統計 | 排出量 | - | 136 | 78 | 92 | 149 | 151 | 176 | 96 | 193 | 208 | 230 | 219 | 194 | 191 | 271 | 100% | 18% |
| | 循環利用量 | - | 136 | 78 | 92 | 149 | 151 | 176 | 96 | 193 | 208 | 230 | 219 | 194 | 191 | 271 | 100% | 28% |
| | 減量化量 | - | - | - | - | - | - | - | - | - | - | - | - | - | - | - | - | - |
| | 最終処分量 | - | - | - | - | - | - | - | - | - | - | - | - | - | - | - | - | - |
| | 自然還元量 | - | - | - | - | - | - | - | - | - | - | - | - | - | - | - | - | - |
| 全体 | 排出量 | 1,058 | 1,144 | 1,103 | 1,075 | 1,105 | 1,050 | 1,192 | 1,223 | 1,340 | 1,400 | 1,483 | 1,472 | 1,466 | 1,411 | 1,510 | 100% | 100% |
| | 循環利用量 | 436 | 627 | 587 | 597 | 660 | 664 | 746 | 744 | 819 | 832 | 866 | 869 | 893 | 882 | 972 | 64% | 100% |
| | 減量化量 | 541 | 451 | 460 | 424 | 391 | 342 | 398 | 433 | 472 | 521 | 568 | 555 | 528 | 486 | 500 | 33% | 100% |
| | 最終処分量 | 81 | 66 | 57 | 54 | 54 | 44 | 47 | 47 | 48 | 46 | 50 | 47 | 45 | 44 | 38 | 2% | 100% |
| | 自然還元量 | - | - | - | - | - | - | - | - | - | - | - | - | - | - | - | - | - |

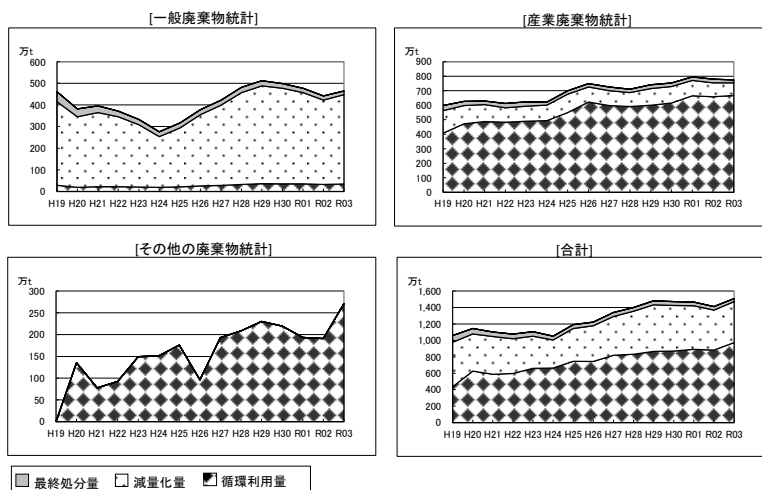

注 1) [その他の廃棄物統計] データは、一般廃棄物統計、産業廃棄物統計と重複するデータを排除した値である。

注 2) 平成 23 年度以降は災害廃棄物を除く値である。

④繊維くず

繊維くずの循環利用量等は、一般廃棄物統計、産業廃棄物統計とその他の統計データから推計されている。

令和3年度は全体の排出量 150 万トンのうち、循環利用量は 31 万トン、減量化量は 115 万トン、最終処分量は 5 万トンと推計された。

図表 6-2-4 繊維くずの循環利用量等の推移

| 年度 | H19 | H20 | H21 | H22 | H23 | H24 | H25 | H26 | H27 | H28 | H29 | H30 | R01 | R02 | R03 | (単位:万t) | | |
|-------|-------|-----|-----|-----|-----|-----|-----|-----|-----|-----|-----|-----|-----|-----|-----|---------|------|------|
| | | | | | | | | | | | | | | | | 処理率 | 構成比 | |
| 一般統計 | 排出量 | 164 | 192 | 208 | 183 | 158 | 139 | 139 | 130 | 145 | 136 | 137 | 123 | 135 | 134 | 140 | 100% | 93% |
| | 循環利用量 | 23 | 22 | 24 | 24 | 25 | 23 | 23 | 23 | 24 | 23 | 23 | 23 | 24 | 24 | 25 | 18% | 80% |
| | 減量化量 | 123 | 154 | 171 | 155 | 126 | 109 | 109 | 102 | 115 | 108 | 110 | 97 | 107 | 106 | 112 | 80% | 98% |
| | 最終処分量 | 19 | 16 | 13 | 4 | 7 | 7 | 6 | 5 | 6 | 5 | 4 | 4 | 4 | 3 | 3 | 2% | 72% |
| 自然還元量 | - | - | - | - | - | - | - | - | - | - | - | - | - | - | - | - | - | - |
| 産業統計 | 排出量 | 7 | 7 | 7 | 8 | 8 | 7 | 9 | 10 | 9 | 12 | 9 | 7 | 8 | 9 | 9 | 100% | 6% |
| | 循環利用量 | 3 | 3 | 4 | 5 | 4 | 4 | 5 | 5 | 5 | 7 | 5 | 4 | 4 | 5 | 5 | 58% | 17% |
| | 減量化量 | 3 | 3 | 2 | 2 | 2 | 2 | 3 | 4 | 3 | 3 | 3 | 2 | 2 | 3 | 3 | 28% | 2% |
| | 最終処分量 | 2 | 1 | 1 | 1 | 1 | 1 | 1 | 1 | 1 | 1 | 1 | 1 | 1 | 1 | 1 | 14% | 28% |
| 自然還元量 | - | - | - | - | - | - | - | - | - | - | - | - | - | - | - | - | - | - |
| その他統計 | 排出量 | 2 | 3 | 4 | 1 | 0 | 0 | 1 | 0 | 0 | 1 | 1 | 1 | 1 | 1 | 1 | - | 1% |
| | 循環利用量 | 2 | 3 | 4 | 1 | 0 | 0 | 1 | 0 | 0 | 1 | 1 | 1 | 1 | 1 | 1 | - | 3% |
| | 減量化量 | - | - | - | - | - | - | - | - | - | - | - | - | - | - | - | - | - |
| | 最終処分量 | - | - | - | - | - | - | - | - | - | - | - | - | - | - | - | - | - |
| 自然還元量 | - | - | - | - | - | - | - | - | - | - | - | - | - | - | - | - | - | - |
| 全体 | 排出量 | 174 | 202 | 219 | 192 | 166 | 146 | 148 | 141 | 155 | 149 | 147 | 131 | 143 | 143 | 150 | 100% | 100% |
| | 循環利用量 | 27 | 28 | 32 | 30 | 29 | 28 | 29 | 28 | 30 | 31 | 29 | 28 | 30 | 30 | 31 | 21% | 100% |
| | 減量化量 | 126 | 157 | 174 | 157 | 128 | 111 | 112 | 106 | 118 | 112 | 113 | 99 | 109 | 109 | 115 | 76% | 100% |
| | 最終処分量 | 20 | 17 | 14 | 5 | 9 | 7 | 7 | 7 | 7 | 6 | 5 | 4 | 5 | 5 | 5 | 3% | 100% |
| 自然還元量 | - | - | - | - | - | - | - | - | - | - | - | - | - | - | - | - | - | - |

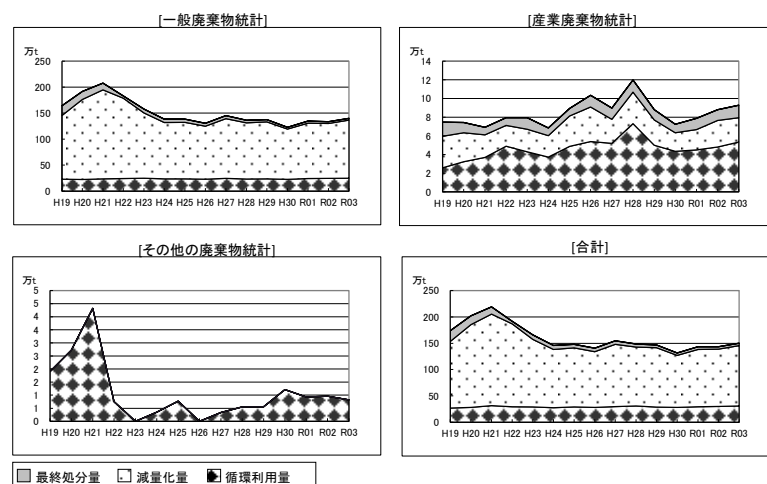

注 1) [その他の廃棄物統計] データは、一般廃棄物統計、産業廃棄物統計と重複するデータを排除した値である。

注 2) 平成 23 年度以降は災害廃棄物を除く値である。

⑤下水汚泥

下水汚泥の循環利用量等は産業廃棄物統計から推計されている。

令和3年度は全体の排出量 7,728 万トンのうち、循環利用量は 235 万トン、減量化量は 7,469 万トン、最終処分量は 24 万トンと推計された。

図表 6-2-5 下水汚泥の循環利用量等の推移

| 年度 | H19 | H20 | H21 | H22 | H23 | H24 | H25 | H26 | H27 | H28 | H29 | H30 | R01 | R02 | R03 | 処理率 | 構成比 |
|-------|-------|-------|-------|-------|-------|-------|-------|-------|-------|-------|-------|-------|-------|-------|-------|-------|------|
| | 排出量 | 7,840 | 7,725 | 7,619 | 7,471 | 7,479 | 7,605 | 7,696 | 7,770 | 7,807 | 7,744 | 7,840 | 7,775 | 7,890 | 7,751 | 7,728 | 100% |
| 循環利用量 | 204 | 232 | 222 | 231 | 219 | 199 | 227 | 220 | 215 | 248 | 256 | 230 | 234 | 229 | 235 | 3% | - |
| 減量化量 | 7,596 | 7,455 | 7,362 | 7,206 | 7,212 | 7,365 | 7,430 | 7,511 | 7,561 | 7,473 | 7,553 | 7,514 | 7,625 | 7,497 | 7,469 | 97% | - |
| 最終処分量 | 40 | 37 | 35 | 35 | 48 | 41 | 39 | 39 | 31 | 23 | 31 | 31 | 31 | 25 | 24 | 0% | - |
| 自然還元量 | - | - | - | - | - | - | - | - | - | - | - | - | - | - | - | - | - |

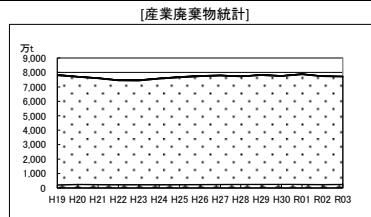

■ 最終処分量 □ 減量化量 ▲ 循環利用量

⑥し尿

し尿の循環利用量等は一般廃棄物統計から推計されている。

令和3年度は全体の排出量 1,830 万トンのうち、循環利用量は 16 万トン、減量化量は 1,805 万トン、最終処分量は 9 万トンと推計された。

図表 6-2-6 し尿の循環利用量等の推移

| 年度 | H19 | H20 | H21 | H22 | H23 | H24 | H25 | H26 | H27 | H28 | H29 | H30 | R01 | R02 | R03 | 処理率 | 構成比 |
|-------|-------|-------|-------|-------|-------|-------|-------|-------|-------|-------|-------|-------|-------|-------|-------|-------|------|
| | 排出量 | 2,350 | 2,321 | 2,261 | 2,193 | 2,117 | 2,075 | 2,067 | 2,014 | 1,987 | 1,971 | 1,938 | 1,922 | 1,892 | 1,856 | 1,830 | 100% |
| 循環利用量 | 27 | 27 | 24 | 25 | 24 | 17 | 17 | 20 | 16 | 14 | 16 | 17 | 19 | 12 | 16 | 1% | - |
| 減量化量 | 2,310 | 2,281 | 2,226 | 2,155 | 2,083 | 2,046 | 2,042 | 1,988 | 1,965 | 1,950 | 1,915 | 1,896 | 1,865 | 1,836 | 1,805 | 98% | - |
| 最終処分量 | 13 | 12 | 11 | 13 | 10 | 11 | 8 | 7 | 6 | 7 | 7 | 9 | 9 | 8 | 9 | 1% | - |
| 自然還元量 | - | - | - | - | - | - | - | - | - | - | - | - | - | - | - | - | - |

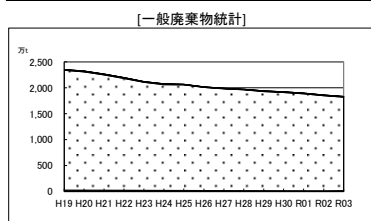

■ 最終処分量 □ 減量化量 ▲ 循環利用量

⑦ ゴムくず

ゴムくずの循環利用量等は、産業廃棄物統計より推計されている。

令和3年度は全体の排出量 1.5 万トンのうち、循環利用量は 1.0 万トン、減量化量は 0.2 万トン、最終処分量は 0.3 万トンと推計された。

図表 6-2-7 ゴムくずの循環利用量等の推移

| 年度 | H19 | H20 | H21 | H22 | H23 | H24 | H25 | H26 | H27 | H28 | H29 | H30 | R01 | R02 | R03 | 処理率 | 構成比 |
|-------|-----|-----|-----|-----|-----|-----|-----|-----|-----|-----|-----|-----|-----|-----|-----|-----|-----|
| | 排出量 | 6.2 | 4.1 | 2.7 | 3.2 | 3.2 | 3.4 | 2.6 | 2.8 | 2.3 | 3.6 | 1.6 | 1.6 | 1.7 | 1.8 | | |
| 循環利用量 | 3.1 | 1.3 | 1.4 | 1.9 | 1.7 | 2.2 | 1.9 | 1.8 | 1.6 | 2.2 | 0.7 | 0.9 | 1.1 | 1.2 | 1.0 | 64% | - |
| 減量化量 | 1.2 | 0.9 | 0.5 | 0.6 | 0.8 | 0.4 | 0.2 | 0.5 | 0.3 | 0.7 | 0.4 | 0.2 | 0.3 | 0.3 | 0.2 | 16% | - |
| 最終処分量 | 2.0 | 1.8 | 0.9 | 0.7 | 0.7 | 0.8 | 0.5 | 0.5 | 0.4 | 0.7 | 0.6 | 0.6 | 0.3 | 0.3 | 0.3 | 19% | - |
| 自然還元量 | - | - | - | - | - | - | - | - | - | - | - | - | - | - | - | - | - |

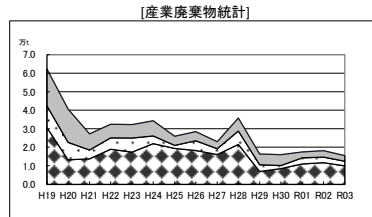

■ 最終処分量 □ 減量化量 ■ 循環利用量

⑧ 動物のふん尿

動物のふん尿の循環利用量等は、産業廃棄物統計より推計されている。

令和3年度は全体の排出量 8,127 万トンのうち、循環利用量は 1,061 万トン、自然還元量は 6,661 万トン、減量化量は 401 万トン、最終処分量は 4 万トンと推計された。

図表 6-2-8 動物のふん尿の循環利用量等の推移

| 年度 | H19 | H20 | H21 | H22 | H23 | H24 | H25 | H26 | H27 | H28 | H29 | H30 | R01 | R02 | R03 | 処理率 | 構成比 |
|-------|-------|-------|-------|-------|-------|-------|-------|-------|-------|-------|-------|-------|-------|-------|-------|-----|-----|
| | 排出量 | 8,748 | 8,770 | 8,816 | 8,485 | 8,446 | 8,543 | 8,263 | 8,142 | 8,051 | 8,046 | 7,789 | 8,051 | 8,079 | 8,185 | | |
| 循環利用量 | 1,260 | 933 | 699 | 921 | 926 | 975 | 877 | 1,041 | 1,035 | 1,045 | 857 | 1,079 | 1,077 | 1,076 | 1,061 | 13% | - |
| 減量化量 | 345 | 349 | 354 | 346 | 355 | 388 | 393 | 398 | 392 | 394 | 349 | 406 | 406 | 406 | 401 | 5% | - |
| 最終処分量 | 4 | 4 | 5 | 4 | 4 | 4 | 4 | 4 | 4 | 4 | 4 | 4 | 4 | 4 | 4 | 0% | - |
| 自然還元量 | 7,139 | 7,484 | 7,759 | 7,214 | 7,162 | 7,176 | 6,988 | 6,698 | 6,620 | 6,603 | 6,579 | 6,562 | 6,591 | 6,699 | 6,661 | 82% | - |

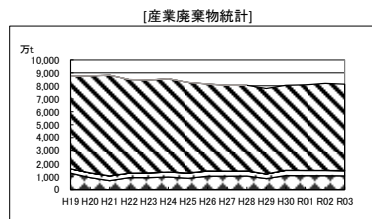

▨ 自然還元量 □ 減量化量 ■ 循環利用量 ■ 最終処分量

⑨動物の死体

動物の死体の循環利用量等は、産業廃棄物統計より推計されている。

令和3年度は全体の排出量 17 万トンのうち、循環利用量は 6 万トン、減量化量は 10 万トン、最終処分量は 0.8 万トンと推計された。

図表 6-2-9 動物の死体の循環利用量等の推移

| 年度 | | H19 | H20 | H21 | H22 | H23 | H24 | H25 | H26 | H27 | H28 | H29 | H30 | R01 | R02 | R03 | 処理率 | 構成比 |
|-------|-------|-----|-----|-----|-----|-----|-----|-----|-----|-----|-----|-----|-----|-----|-----|-----|------|-----|
| 産業統計 | 排出量 | 20 | 17 | 16 | 16 | 17 | 15 | 13 | 13 | 11 | 11 | 12 | 12 | 16 | 17 | 17 | 100% | - |
| | 循環利用量 | 7 | 7 | 8 | 9 | 8 | 7 | 7 | 6 | 4 | 5 | 6 | 6 | 6 | 8 | 6 | 37% | - |
| | 減量化量 | 6 | 9 | 7 | 7 | 8 | 6 | 6 | 6 | 7 | 6 | 6 | 6 | 10 | 8 | 10 | 58% | - |
| | 最終処分量 | 7.1 | 0.6 | 0.8 | 0.5 | 0.5 | 1.9 | 0.2 | 0.5 | 0.1 | 0.2 | 0.1 | 0.2 | 0.5 | 0.5 | 0.8 | 5% | - |
| 自然還元量 | - | - | - | - | - | - | - | - | - | - | - | - | - | - | - | - | - | - |

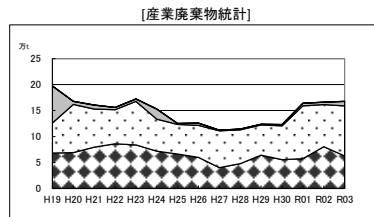

■ 最終処分量 □ 減量化量 ▨ 循環利用量

⑩稲わら、麦わら、もみがら

稲わら、麦わら、もみがらの循環利用量等は、その他統計より推計されている。

令和3年度は全体の排出量 1,034 万トンのうち、自然還元量は 963 万トン、減量化量は 71 万トンと推計された。

図表 6-2-10 稲わら、麦わら、もみがらの循環利用量等の推移

| 年度 | | H19 | H20 | H21 | H22 | H23 | H24 | H25 | H26 | H27 | H28 | H29 | H30 | R01 | R02 | R03 | 処理率 | 構成比 |
|-------|-------|-------|-------|-------|-------|-------|-------|-------|-------|-------|-------|-------|-------|-------|-------|-------|------|-----|
| その他統計 | 排出量 | 1,203 | 1,176 | 1,174 | 1,176 | 1,145 | 1,147 | 1,159 | 1,145 | 1,100 | 1,083 | 1,071 | 1,074 | 1,074 | 1,070 | 1,034 | 100% | - |
| | 循環利用量 | 0 | 0 | 0 | 0 | 0 | 0 | 0 | 0 | 0 | 0 | 0 | 0 | 0 | 0 | 0 | 0% | - |
| | 減量化量 | 77 | 77 | 77 | 77 | 76 | 76 | 76 | 76 | 74 | 74 | 72 | 72 | 72 | 72 | 71 | 7% | - |
| | 最終処分量 | 0 | 0 | 0 | 0 | 0 | 0 | 0 | 0 | 0 | 0 | 0 | 0 | 0 | 0 | 0 | 0% | - |
| 自然還元量 | 1,126 | 1,099 | 1,097 | 1,100 | 1,069 | 1,071 | 1,083 | 1,069 | 1,026 | 1,010 | 999 | 1,001 | 1,001 | 997 | 963 | 93% | - | |

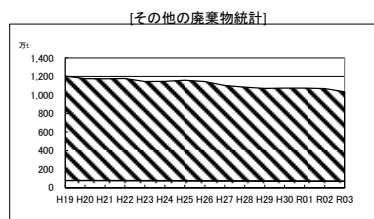

▨ 自然還元量 □ 減量化量

(2)非鉄金属鉱物系の循環利用量の推移

①ガラスくず、コンクリートくず及び陶磁器くず

ガラスくず、コンクリートくず及び陶磁器くずの循環利用量等は、一般廃棄物統計、産業廃棄物統計とガラスびん等に関するその他の統計データから推計されている。

令和3年度は全体の排出量 1,103 万トンのうち、循環利用量は 843 万トン、減量化量は 0.04 万トン、最終処分量は 260 万トンと推計された。

図表 6-2-11 ガラスくず、コンクリートくず及び陶磁器くずの循環利用量等の推移

| | | (単位:万t) | | | | | | | | | | | | | | | | |
|--------|-------|---------|-------|-------|-------|-------|-------|-------|-------|-------|-------|-------|-------|-------|-------|-------|------|------|
| 年度 | | H19 | H20 | H21 | H22 | H23 | H24 | H25 | H26 | H27 | H28 | H29 | H30 | R01 | R02 | R03 | 処理率 | 構成比 |
| 一般統計 | 排出量 | 290 | 248 | 264 | 294 | 271 | 257 | 239 | 249 | 260 | 245 | 222 | 208 | 213 | 226 | 216 | 100% | 20% |
| | 循環利用量 | 95 | 112 | 96 | 94 | 89 | 88 | 88 | 88 | 89 | 88 | 86 | 83 | 80 | 82 | 79 | 36% | 9% |
| | 減量化量 | 0.4 | 0.3 | 0.2 | 0.2 | 0.2 | 0.1 | 0.1 | 0.2 | 0.1 | 0.2 | 0.1 | 0.1 | 0.0 | 0.0 | 0.0 | 0% | 100% |
| | 最終処分量 | 195 | 136 | 168 | 200 | 181 | 168 | 151 | 161 | 170 | 157 | 136 | 125 | 132 | 145 | 137 | 64% | 53% |
| | 自然還元量 | - | - | - | - | - | - | - | - | - | - | - | - | - | - | - | - | - |
| 産業統計 | 排出量 | 518 | 617 | 541 | 603 | 636 | 608 | 647 | 827 | 735 | 800 | 811 | 886 | 842 | 783 | 804 | 100% | 73% |
| | 循環利用量 | 352 | 487 | 416 | 474 | 498 | 457 | 513 | 705 | 607 | 669 | 665 | 744 | 709 | 662 | 681 | 85% | 81% |
| | 減量化量 | 0.0 | 0.0 | 0.0 | 0.0 | 0.0 | 0.0 | 0.0 | 0.0 | 0.0 | 0.0 | 0.0 | 0.0 | 0.0 | 0.0 | 0.0 | 0% | 0% |
| | 最終処分量 | 166 | 131 | 125 | 129 | 148 | 151 | 134 | 122 | 127 | 131 | 146 | 141 | 133 | 121 | 123 | 15% | 47% |
| | 自然還元量 | - | - | - | - | - | - | - | - | - | - | - | - | - | - | - | - | - |
| その他の統計 | 排出量 | 183 | 175 | 281 | 180 | 201 | 418 | 896 | 635 | 140 | 131 | 130 | 126 | 114 | 83 | 83 | 100% | 7% |
| | 循環利用量 | 183 | 175 | 281 | 180 | 201 | 418 | 896 | 635 | 140 | 131 | 130 | 126 | 114 | 83 | 83 | 100% | 10% |
| | 減量化量 | - | - | - | - | - | - | - | - | - | - | - | - | - | - | - | - | - |
| | 最終処分量 | - | - | - | - | - | - | - | - | - | - | - | - | - | - | - | - | - |
| | 自然還元量 | - | - | - | - | - | - | - | - | - | - | - | - | - | - | - | - | - |
| 全体 | 排出量 | 991 | 1,041 | 1,086 | 1,077 | 1,108 | 1,283 | 1,782 | 1,711 | 1,135 | 1,177 | 1,163 | 1,220 | 1,168 | 1,092 | 1,103 | 100% | 100% |
| | 循環利用量 | 630 | 774 | 793 | 747 | 778 | 964 | 1,498 | 1,427 | 837 | 888 | 881 | 953 | 903 | 826 | 843 | 76% | 100% |
| | 減量化量 | 0.4 | 0.3 | 0.2 | 0.2 | 0.2 | 0.1 | 0.1 | 0.2 | 0.1 | 0.2 | 0.1 | 0.1 | 0.05 | 0.05 | 0.04 | 0% | 100% |
| | 最終処分量 | 361 | 267 | 293 | 330 | 329 | 319 | 284 | 283 | 298 | 289 | 282 | 266 | 266 | 266 | 260 | 24% | 100% |
| | 自然還元量 | - | - | - | - | - | - | - | - | - | - | - | - | - | - | - | - | - |

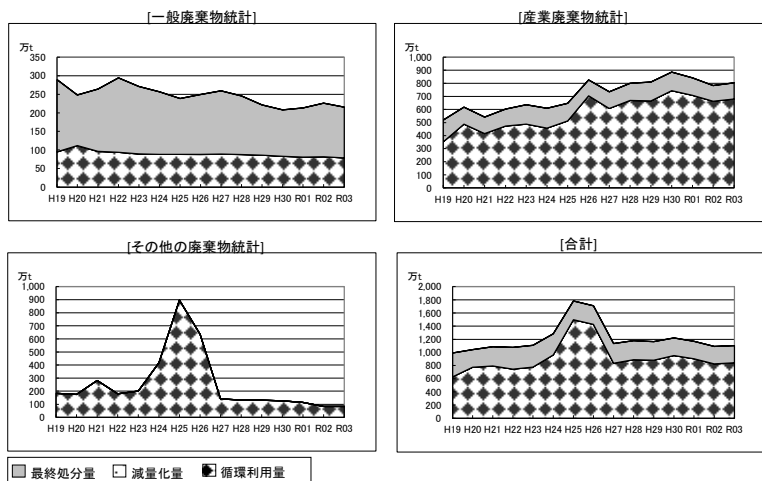

注 1) [その他の廃棄物統計] データは、一般廃棄物統計、産業廃棄物統計と重複するデータを排除した値である。

注 2) 平成 23 年度以降は災害廃棄物を除く値である。

②燃え殻

燃え殻の循環利用量等は、産業廃棄物統計とその他の統計データから推計されている。

令和3年度は全体の排出量 239 万トンのうち、循環利用量は 181 万トン、減量化量は 13 万トン、最終処分量は 45 万トンと推計された。

図表 6-2-12 燃え殻の循環利用量等の推移

| 年度 | H19 | H20 | H21 | H22 | H23 | H24 | H25 | H26 | H27 | H28 | H29 | H30 | R01 | R02 | R03 | (単位:万t) | | |
|-------|-------|-----|-----|-----|-----|-----|-----|-----|-----|-----|-----|-----|-----|-----|-----|---------|------|------|
| | | | | | | | | | | | | | | | | 処理率 | 構成比 | |
| 産業統計 | 排出量 | 203 | 205 | 182 | 183 | 184 | 187 | 183 | 205 | 191 | 197 | 188 | 246 | 220 | 206 | 219 | 100% | 91% |
| | 循環利用量 | 138 | 147 | 129 | 123 | 122 | 136 | 120 | 151 | 136 | 136 | 113 | 185 | 156 | 148 | 160 | 73% | 88% |
| | 減量化量 | 20 | 6 | 11 | 14 | 12 | 8 | 8 | 13 | 16 | 18 | 25 | 20 | 14 | 13 | 13 | 6% | 100% |
| | 最終処分量 | 44 | 52 | 43 | 47 | 49 | 43 | 55 | 40 | 39 | 43 | 50 | 41 | 50 | 44 | 45 | 21% | 100% |
| | 自然還元量 | - | - | - | - | - | - | - | - | - | - | - | - | - | - | - | - | - |
| その他統計 | 排出量 | 0 | 2 | 0 | 0 | 0 | 0 | 36 | 0 | 24 | 27 | 30 | 29 | 26 | 23 | 21 | 100% | 9% |
| | 循環利用量 | 0 | 2 | 0 | 0 | 0 | 0 | 36 | 0 | 24 | 27 | 30 | 29 | 26 | 23 | 21 | 100% | 12% |
| | 減量化量 | - | - | - | - | - | - | - | - | - | - | - | - | - | - | - | - | - |
| | 最終処分量 | - | - | - | - | - | - | - | - | - | - | - | - | - | - | - | - | - |
| | 自然還元量 | - | - | - | - | - | - | - | - | - | - | - | - | - | - | - | - | - |
| 全体 | 排出量 | 203 | 207 | 182 | 183 | 184 | 187 | 219 | 205 | 215 | 223 | 217 | 274 | 246 | 229 | 239 | 100% | 100% |
| | 循環利用量 | 138 | 148 | 129 | 123 | 122 | 136 | 156 | 151 | 160 | 162 | 143 | 214 | 182 | 171 | 181 | 76% | 100% |
| | 減量化量 | 20 | 6 | 11 | 14 | 12 | 8 | 8 | 13 | 16 | 18 | 25 | 20 | 14 | 13 | 13 | 6% | 100% |
| | 最終処分量 | 44 | 52 | 43 | 47 | 49 | 43 | 55 | 40 | 39 | 43 | 50 | 41 | 50 | 44 | 45 | 19% | 100% |
| | 自然還元量 | - | - | - | - | - | - | - | - | - | - | - | - | - | - | - | - | - |

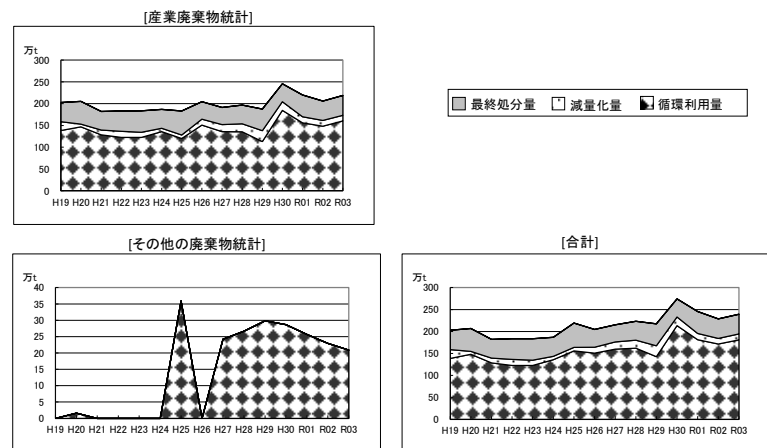

注) [その他の廃棄物統計] データは、産業廃棄物統計と重複するデータを排除した値である。

③ばいじん

ばいじんの循環利用量等は、産業廃棄物統計とその他の統計データから推計されている。

令和3年度は全体の排出量 1,806 万トンのうち、循環利用量は 1,548 万トン、減量化量は 126 万トン、最終処分量は 132 万トンと推計された。

図表 6-2-13 ばいじんの循環利用量等の推移

| 年度 | H19 | H20 | H21 | H22 | H23 | H24 | H25 | H26 | H27 | H28 | H29 | H30 | R01 | R02 | R03 | (単位:万t) | | |
|-------|-------|-------|-------|-------|-------|-------|-------|-------|-------|-------|-------|-------|-------|-------|-------|---------|------|------|
| | | | | | | | | | | | | | | | | 処理率 | 構成比 | |
| 産業統計 | 排出量 | 1,696 | 1,655 | 1,592 | 1,682 | 1,590 | 1,514 | 1,691 | 1,748 | 1,774 | 1,737 | 1,679 | 1,579 | 1,623 | 1,514 | 1,680 | 100% | 93% |
| | 循環利用量 | 1,218 | 1,238 | 1,211 | 1,193 | 1,174 | 1,064 | 1,229 | 1,328 | 1,347 | 1,275 | 1,312 | 1,319 | 1,359 | 1,282 | 1,422 | 85% | 92% |
| | 減量化量 | 210 | 214 | 201 | 260 | 213 | 242 | 220 | 233 | 258 | 283 | 207 | 146 | 155 | 119 | 126 | 7% | 100% |
| | 最終処分量 | 269 | 203 | 181 | 229 | 203 | 208 | 243 | 187 | 168 | 180 | 160 | 114 | 109 | 113 | 132 | 8% | 100% |
| その他統計 | 排出量 | 180 | 146 | 106 | 125 | 196 | 201 | 123 | 138 | 61 | 67 | 124 | 186 | 155 | 190 | 126 | 100% | 7% |
| | 循環利用量 | 180 | 146 | 106 | 125 | 196 | 201 | 123 | 138 | 61 | 67 | 124 | 186 | 155 | 190 | 126 | 100% | 8% |
| | 減量化量 | - | - | - | - | - | - | - | - | - | - | - | - | - | - | - | - | - |
| | 最終処分量 | - | - | - | - | - | - | - | - | - | - | - | - | - | - | - | - | - |
| 全体 | 排出量 | 1,876 | 1,801 | 1,698 | 1,807 | 1,786 | 1,714 | 1,814 | 1,886 | 1,835 | 1,805 | 1,802 | 1,765 | 1,779 | 1,703 | 1,806 | 100% | 100% |
| | 循環利用量 | 1,398 | 1,384 | 1,317 | 1,318 | 1,371 | 1,265 | 1,351 | 1,467 | 1,408 | 1,342 | 1,436 | 1,504 | 1,515 | 1,471 | 1,548 | 86% | 100% |
| | 減量化量 | 210 | 214 | 201 | 260 | 213 | 242 | 220 | 233 | 258 | 283 | 207 | 146 | 155 | 119 | 126 | 7% | 100% |
| | 最終処分量 | 269 | 203 | 181 | 229 | 203 | 208 | 243 | 187 | 168 | 180 | 160 | 114 | 109 | 113 | 132 | 7% | 100% |

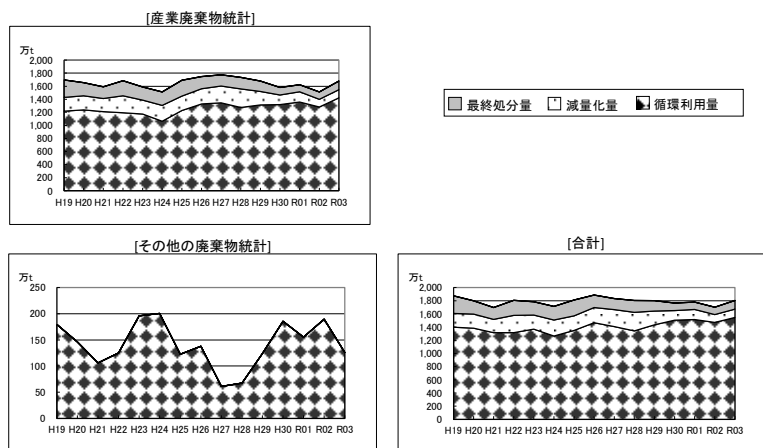

注) [その他の廃棄物統計] データは、産業廃棄物統計と重複するデータを排除した値である。

④ 鉱さい

鉱さいの循環利用量等は、産業廃棄物統計とその他の統計データから推計されている。

令和3年度は全体の排出量 4,169 万トンのうち、循環利用量は 4,087 万トン、最終処分量は 82 万トンと推計された。

図表 6-2-14 鉱さいの循環利用量等の推移

| 年度 | H19 | H20 | H21 | H22 | H23 | H24 | H25 | H26 | H27 | H28 | H29 | H30 | R01 | R02 | R03 | (単位:万t) | | |
|-------|-------|-------|-------|-------|-------|-------|-------|-------|-------|-------|-------|-------|-------|-------|-------|---------|------|------|
| | | | | | | | | | | | | | | | | 処理率 | 構成比 | |
| 産業統計 | 排出量 | 2,072 | 1,844 | 1,411 | 1,601 | 1,549 | 1,640 | 1,676 | 1,456 | 1,516 | 1,409 | 1,501 | 1,366 | 1,381 | 1,078 | 1,130 | 100% | 27% |
| | 循環利用量 | 1,908 | 1,694 | 1,308 | 1,492 | 1,431 | 1,553 | 1,574 | 1,339 | 1,431 | 1,321 | 1,410 | 1,290 | 1,304 | 1,009 | 1,048 | 93% | 26% |
| | 減量化量 | 0 | 0 | 0 | 0 | 0 | 0 | 0 | 0 | 0 | 0 | 0 | 0 | 0 | 0 | 0 | 0% | 0% |
| | 最終処分量 | 164 | 150 | 103 | 109 | 119 | 87 | 102 | 118 | 85 | 88 | 92 | 76 | 77 | 69 | 82 | 7% | 100% |
| その他統計 | 排出量 | 3,300 | 2,946 | 3,218 | 3,773 | 3,605 | 3,511 | 4,871 | 4,192 | 3,114 | 3,075 | 2,890 | 3,051 | 2,968 | 2,630 | 3,039 | 100% | 73% |
| | 循環利用量 | 3,300 | 2,946 | 3,218 | 3,773 | 3,605 | 3,511 | 4,871 | 4,192 | 3,114 | 3,075 | 2,890 | 3,051 | 2,968 | 2,630 | 3,039 | 100% | 74% |
| | 減量化量 | - | - | - | - | - | - | - | - | - | - | - | - | - | - | - | - | - |
| | 最終処分量 | - | - | - | - | - | - | - | - | - | - | - | - | - | - | - | - | - |
| 全体 | 排出量 | 5,372 | 4,790 | 4,629 | 5,374 | 5,154 | 5,151 | 6,547 | 5,648 | 4,630 | 4,484 | 4,391 | 4,417 | 4,349 | 3,708 | 4,169 | 100% | 100% |
| | 循環利用量 | 5,208 | 4,640 | 4,526 | 5,265 | 5,035 | 5,064 | 6,445 | 5,531 | 4,545 | 4,395 | 4,299 | 4,341 | 4,272 | 3,639 | 4,087 | 98% | 100% |
| | 減量化量 | 0 | 0 | 0 | 0 | 0 | 0 | 0 | 0 | 0 | 0 | 0 | 0 | 0 | 0 | 0 | 0% | 0% |
| | 最終処分量 | 164 | 150 | 103 | 109 | 119 | 87 | 102 | 118 | 85 | 88 | 92 | 76 | 77 | 69 | 82 | 2% | 100% |

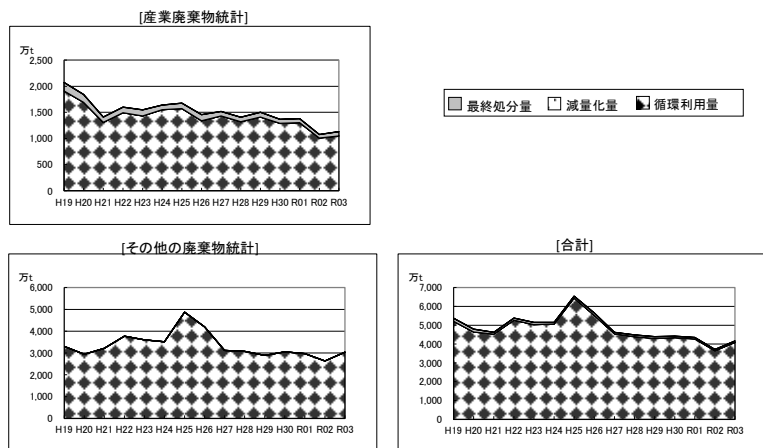

注) [その他の廃棄物統計] データは、産業廃棄物統計と重複するデータを排除した値である。

⑤上水道汚泥

上水道汚泥の循環利用量等は産業廃棄物統計から推計されている。

令和3年度は全体の排出量 598 万トンのうち、循環利用量は 79 万トン、減量化量は 502 万トン、最終処分量は 18 万トンと推計された。

図表 6-2-15 上水道汚泥の循環利用量等の推移

| 年度 | H19 | H20 | H21 | H22 | H23 | H24 | H25 | H26 | H27 | H28 | H29 | H30 | R01 | R02 | R03 | (単位:万t) | |
|-------|-----|-----|-----|-----|-------|-------|-----|-----|-----|-----|-----|-----|-----|-----|-----|---------|-----|
| | | | | | | | | | | | | | | | | 処理率 | 構成比 |
| 排出量 | 841 | 834 | 901 | 982 | 1,086 | 1,087 | 758 | 601 | 601 | 569 | 587 | 592 | 641 | 756 | 598 | 100% | - |
| 循環利用量 | 67 | 66 | 71 | 88 | 70 | 71 | 84 | 75 | 72 | 68 | 72 | 73 | 80 | 78 | 79 | 13% | - |
| 減量化量 | 744 | 734 | 794 | 863 | 956 | 957 | 636 | 505 | 504 | 478 | 491 | 496 | 540 | 628 | 502 | 84% | - |
| 最終処分量 | 30 | 33 | 36 | 36 | 60 | 60 | 39 | 21 | 25 | 23 | 24 | 22 | 22 | 50 | 18 | 3% | - |
| 自然還元量 | - | - | - | - | - | - | - | - | - | - | - | - | - | - | - | - | - |

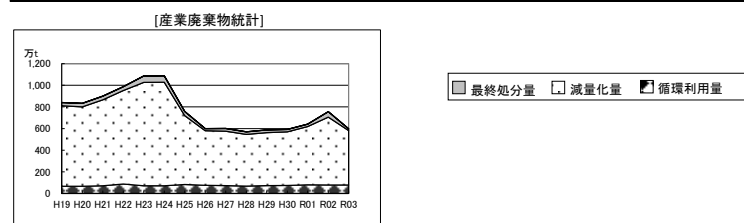

⑥がれき類

がれき類の循環利用量等は、産業廃棄物統計から推計されている。

令和3年度は全体の排出量 6,250 万トンのうち、循環利用量は 6,080 万トン、最終処分量は 169 万トンと推計された。

図表 6-2-16 がれき類の循環利用量等の推移

| 年度 | H19 | H20 | H21 | H22 | H23 | H24 | H25 | H26 | H27 | H28 | H29 | H30 | R01 | R02 | R03 | (単位:万t) | |
|-------|-------|-------|-------|-------|-------|-------|-------|-------|-------|-------|-------|-------|-------|-------|-------|---------|-----|
| | | | | | | | | | | | | | | | | 処理率 | 構成比 |
| 排出量 | 6,090 | 6,119 | 5,892 | 5,826 | 5,984 | 5,889 | 6,323 | 6,439 | 6,421 | 6,359 | 5,977 | 5,628 | 5,893 | 5,971 | 6,250 | 100% | - |
| 循環利用量 | 5,855 | 5,894 | 5,699 | 5,614 | 5,794 | 5,723 | 6,129 | 6,287 | 6,267 | 6,211 | 5,842 | 5,462 | 5,710 | 5,798 | 6,080 | 97% | - |
| 減量化量 | 0 | 0 | 0 | 0 | 0 | 0 | 0 | 0 | 0 | 0 | 0 | 0 | 0 | 0 | 0 | 0% | - |
| 最終処分量 | 235 | 225 | 193 | 213 | 190 | 166 | 194 | 152 | 154 | 148 | 136 | 166 | 183 | 174 | 169 | 3% | - |
| 自然還元量 | - | - | - | - | - | - | - | - | - | - | - | - | - | - | - | - | - |

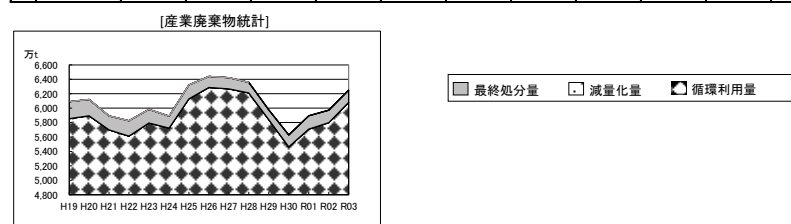

⑦廃酸、廃アルカリ

廃酸、廃アルカリの循環利用量等は、産業廃棄物統計から推計されている。

令和3年度は全体の排出量 562 万トンのうち、循環利用量は 142 万トン、減量化量は 410 万トン、最終処分量は 10 万トンと推計された。

図表 6-2-17 廃酸、廃アルカリの循環利用量等の推移

| | | (単位:万t) | | | | | | | | | | | | | | | | | | |
|----------------|-------|---------|-----|-----|-----|-----|-----|-----|-----|-----|-----|-----|-----|-----|-----|-----|------|---|-----|--|
| 年度 | | H19 | H20 | H21 | H22 | H23 | H24 | H25 | H26 | H27 | H28 | H29 | H30 | R01 | R02 | R03 | 処理率 | | 構成比 | |
| 産業 廃棄 統計 | 排出量 | 844 | 634 | 441 | 505 | 464 | 437 | 502 | 550 | 550 | 509 | 500 | 501 | 577 | 541 | 562 | 100% | - | | |
| | 循環利用量 | 229 | 213 | 134 | 132 | 129 | 132 | 126 | 154 | 138 | 119 | 138 | 132 | 152 | 130 | 142 | 25% | - | | |
| | 減量化量 | 587 | 394 | 295 | 362 | 323 | 299 | 365 | 384 | 394 | 374 | 348 | 357 | 415 | 401 | 410 | 73% | - | | |
| | 最終処分量 | 28 | 27 | 12 | 10 | 12 | 6 | 11 | 12 | 18 | 16 | 14 | 12 | 10 | 9 | 10 | 2% | - | | |
| | 自然還元量 | - | - | - | - | - | - | - | - | - | - | - | - | - | - | - | - | - | | |

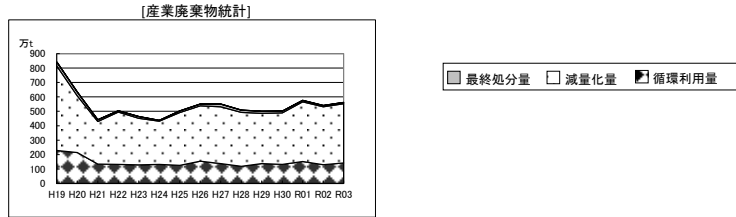

(3) 金属系の循環利用量の推移

金属の循環利用量等は、一般廃棄物統計、産業廃棄物統計とスクラップに関するその他の統計データから推計されている。

令和3年度は全体の排出量 4,433 万トンのうち、循環利用量は 4,321 万トン、減量化量は 0.03 万トン、最終処分量は 112 万トンと推計された。

図表 6-2-18 金属の循環利用量等の推移

| 年度 | | H19 | H20 | H21 | H22 | H23 | H24 | H25 | H26 | H27 | H28 | H29 | H30 | R01 | R02 | R03 | (単位:万t) | |
|-------|-------|-------|-------|-------|-------|-------|-------|-------|-------|-------|-------|-------|-------|-------|-------|-------|---------|------|
| | | | | | | | | | | | | | | | | | 処理率 | 構成比 |
| 一般統計 | 排出量 | 148 | 155 | 155 | 162 | 172 | 172 | 187 | 172 | 161 | 167 | 191 | 209 | 213 | 204 | 191 | 100% | 4% |
| | 循環利用量 | 110 | 106 | 101 | 97 | 98 | 96 | 95 | 92 | 91 | 89 | 92 | 94 | 95 | 102 | 95 | 50% | 2% |
| | 減量化量 | 0.2 | 0.1 | 0.1 | 0.1 | 0.1 | 0.1 | 0.1 | 0.1 | 0.1 | 0.1 | 0.1 | 0.1 | 0.0 | 0.0 | 0.03 | 0% | 100% |
| | 最終処分量 | 38 | 49 | 54 | 65 | 74 | 76 | 91 | 81 | 70 | 77 | 99 | 115 | 118 | 102 | 96 | 50% | 86% |
| | 自然還元量 | - | - | - | - | - | - | - | - | - | - | - | - | - | - | - | - | - |
| 産業統計 | 排出量 | 1,146 | 877 | 783 | 725 | 724 | 727 | 782 | 928 | 865 | 822 | 801 | 743 | 680 | 615 | 689 | 100% | 16% |
| | 循環利用量 | 1,094 | 850 | 759 | 709 | 707 | 710 | 759 | 910 | 850 | 806 | 787 | 726 | 662 | 597 | 674 | 98% | 16% |
| | 減量化量 | 0.0 | 0.0 | 0.0 | 0.0 | 0.0 | 0.0 | 0.0 | 0.0 | 0.0 | 0.0 | 0.0 | 0.0 | 0.0 | 0.0 | 0.0 | 0% | 0% |
| | 最終処分量 | 53 | 27 | 24 | 16 | 17 | 16 | 23 | 19 | 15 | 16 | 13 | 17 | 17 | 18 | 16 | 2% | 14% |
| | 自然還元量 | - | - | - | - | - | - | - | - | - | - | - | - | - | - | - | - | - |
| その他統計 | 排出量 | 3,029 | 3,777 | 3,211 | 4,157 | 3,914 | 3,552 | 3,838 | 3,581 | 3,282 | 3,484 | 3,714 | 3,795 | 3,443 | 3,028 | 3,552 | 100% | 80% |
| | 循環利用量 | 3,029 | 3,777 | 3,211 | 4,157 | 3,914 | 3,552 | 3,838 | 3,581 | 3,282 | 3,484 | 3,714 | 3,795 | 3,443 | 3,028 | 3,552 | 100% | 82% |
| | 減量化量 | - | - | - | - | - | - | - | - | - | - | - | - | - | - | - | - | - |
| | 最終処分量 | - | - | - | - | - | - | - | - | - | - | - | - | - | - | - | - | - |
| | 自然還元量 | - | - | - | - | - | - | - | - | - | - | - | - | - | - | - | - | - |
| 全体 | 排出量 | 4,324 | 4,809 | 4,149 | 5,044 | 4,810 | 4,451 | 4,806 | 4,682 | 4,307 | 4,473 | 4,705 | 4,748 | 4,336 | 3,847 | 4,433 | 100% | 100% |
| | 循環利用量 | 4,233 | 4,733 | 4,071 | 4,963 | 4,720 | 4,359 | 4,692 | 4,582 | 4,222 | 4,379 | 4,593 | 4,615 | 4,200 | 3,727 | 4,321 | 97% | 100% |
| | 減量化量 | 0.2 | 0.1 | 0.1 | 0.1 | 0.1 | 0.1 | 0.1 | 0.1 | 0.1 | 0.1 | 0.1 | 0.1 | 0.0 | 0.0 | 0.03 | 0% | 100% |
| | 最終処分量 | 90 | 75 | 77 | 81 | 91 | 92 | 114 | 99 | 85 | 93 | 112 | 132 | 135 | 121 | 112 | 3% | 100% |
| | 自然還元量 | - | - | - | - | - | - | - | - | - | - | - | - | - | - | - | - | - |

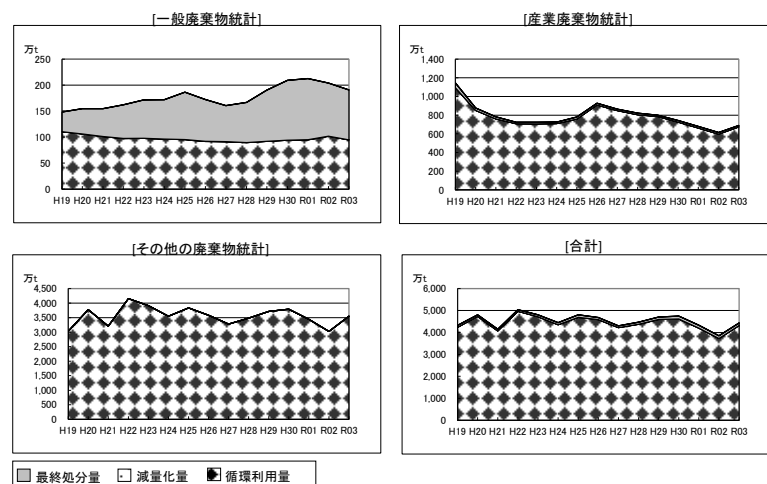

注 1) [その他の廃棄物統計] データは、一般廃棄物統計、産業廃棄物統計と重複するデータを排除した値である。

注 2) 平成 23 年度以降は災害廃棄物を除く値である。

注 3) 平成 27 年度以降は汚泥（廃触媒）を含む値である。

(4) 化石系の循環利用量の推移

①プラスチック（ペットボトルを含む）

プラスチック（ペットボトルを含む）の循環利用量等は、一般廃棄物統計、産業廃棄物統計とその他の統計データから推計されている。

令和3年度は全体の排出量 1,276 万トンのうち、循環利用量は 616 万トン、減量化量は 536 万トン、最終処分量は 124 万トンと推計された。

図表 6-2-19 プラスチック（ペットボトルを含む）の循環利用量等の推移

| | | (単位:万t) | | | | | | | | | | | | | | | | |
|-----------------------|-----------|---------|-------|-------|-------|-------|-------|-------|-------|-------|-------|-------|-------|-------|-------|-------|------|------|
| 年度 | | H19 | H20 | H21 | H22 | H23 | H24 | H25 | H26 | H27 | H28 | H29 | H30 | R01 | R02 | R03 | 処理率 | 構成比 |
| 一 般 統 計 | 排 出 量 | 488 | 506 | 450 | 421 | 438 | 472 | 482 | 449 | 452 | 437 | 461 | 460 | 476 | 490 | 513 | 100% | 40% |
| | 循環利用量 | 115 | 113 | 114 | 121 | 121 | 123 | 126 | 123 | 125 | 121 | 122 | 123 | 124 | 133 | 135 | 26% | 22% |
| | 減 量 化 量 | 311 | 341 | 305 | 286 | 301 | 332 | 341 | 314 | 316 | 308 | 332 | 330 | 347 | 353 | 374 | 73% | 70% |
| | 最 終 処 分 量 | 63 | 52 | 31 | 14 | 16 | 18 | 16 | 12 | 11 | 9 | 8 | 7 | 5 | 4 | 4 | 1% | 3% |
| | 自然還元量 | - | - | - | - | - | - | - | - | - | - | - | - | - | - | - | - | - |
| 産 業 統 計 | 排 出 量 | 643 | 645 | 567 | 619 | 571 | 569 | 612 | 651 | 682 | 684 | 646 | 706 | 754 | 694 | 735 | 100% | 58% |
| | 循環利用量 | 273 | 310 | 297 | 335 | 307 | 313 | 335 | 385 | 398 | 403 | 369 | 414 | 454 | 427 | 453 | 62% | 74% |
| | 減 量 化 量 | 191 | 204 | 134 | 167 | 152 | 159 | 172 | 159 | 179 | 174 | 179 | 185 | 185 | 158 | 162 | 22% | 30% |
| | 最 終 処 分 量 | 179 | 131 | 123 | 117 | 112 | 97 | 105 | 107 | 105 | 106 | 97 | 108 | 115 | 109 | 120 | 16% | 97% |
| | 自然還元量 | - | - | - | - | - | - | - | - | - | - | - | - | - | - | - | - | - |
| そ の 他 統 計 | 排 出 量 | 0 | 14 | 15 | 72 | 37 | 87 | 150 | 47 | 52 | 48 | 56 | 35 | 38 | 30 | 28 | 100% | 2% |
| | 循環利用量 | 0 | 14 | 15 | 72 | 37 | 87 | 150 | 47 | 52 | 48 | 56 | 35 | 38 | 30 | 28 | 100% | 4% |
| | 減 量 化 量 | - | - | - | - | - | - | - | - | - | - | - | - | - | - | - | - | - |
| | 最 終 処 分 量 | - | - | - | - | - | - | - | - | - | - | - | - | - | - | - | - | - |
| | 自然還元量 | - | - | - | - | - | - | - | - | - | - | - | - | - | - | - | - | - |
| 全 体 | 排 出 量 | 1,131 | 1,164 | 1,031 | 1,112 | 1,047 | 1,129 | 1,245 | 1,147 | 1,185 | 1,169 | 1,163 | 1,201 | 1,268 | 1,214 | 1,276 | 100% | 100% |
| | 循環利用量 | 388 | 437 | 426 | 528 | 465 | 524 | 611 | 556 | 574 | 571 | 546 | 572 | 616 | 590 | 616 | 48% | 100% |
| | 減 量 化 量 | 501 | 545 | 439 | 453 | 453 | 490 | 513 | 473 | 495 | 482 | 511 | 515 | 532 | 511 | 536 | 42% | 100% |
| | 最 終 処 分 量 | 242 | 182 | 154 | 131 | 128 | 114 | 121 | 119 | 116 | 115 | 105 | 114 | 120 | 113 | 124 | 10% | 100% |
| | 自然還元量 | - | - | - | - | - | - | - | - | - | - | - | - | - | - | - | - | - |

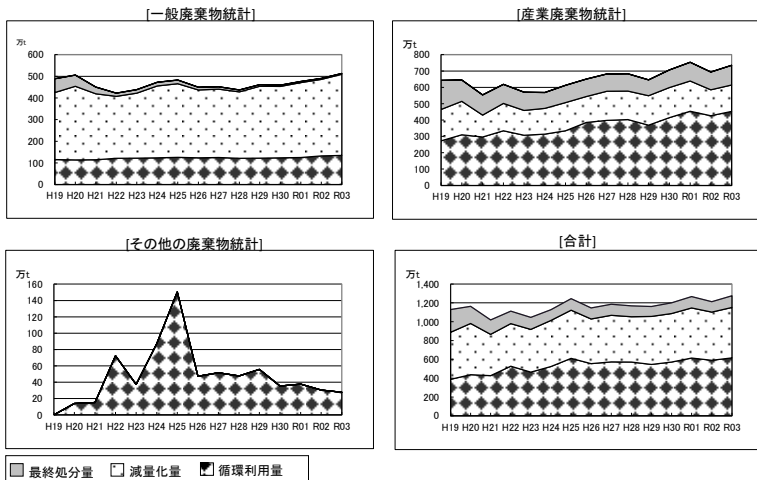

注 1) [その他の廃棄物統計] データは、一般廃棄物統計、産業廃棄物統計と重複するデータを排除した値である。

注 2) 平成 23 年度以降は災害廃棄物を除く値である。

②廃油

廃油の循環利用量等は、産業廃棄物統計とその他の統計データから推計されている。

令和3年度は全体の排出量 311 万トンのうち、循環利用量は 150 万トン、減量化量は 156 万トン、最終処分量は 5 万トンと推計された。

図表 6-2-20 廃油の循環利用量等の推移

| 年度 | H19 | H20 | H21 | H22 | H23 | H24 | H25 | H26 | H27 | H28 | H29 | H30 | R01 | R02 | R03 | (単位:万t) | | |
|-------|-------|-----|-----|-----|-----|-----|-----|-----|-----|-----|-----|-----|-----|-----|-----|---------|------|------|
| | | | | | | | | | | | | | | | | 処理率 | 構成比 | |
| 産業統計 | 排出量 | 361 | 362 | 305 | 325 | 312 | 321 | 291 | 304 | 295 | 305 | 287 | 308 | 312 | 291 | 294 | 100% | 94% |
| | 循環利用量 | 140 | 118 | 110 | 120 | 120 | 126 | 120 | 113 | 128 | 116 | 115 | 130 | 140 | 128 | 133 | 45% | 89% |
| | 減量化量 | 201 | 226 | 183 | 196 | 179 | 190 | 167 | 187 | 162 | 184 | 167 | 173 | 167 | 158 | 156 | 53% | 100% |
| | 最終処分量 | 20 | 18 | 12 | 9 | 13 | 6 | 4 | 5 | 5 | 5 | 5 | 5 | 4 | 4 | 5 | 2% | 100% |
| | 自然還元量 | - | - | - | - | - | - | - | - | - | - | - | - | - | - | - | - | - |
| その他統計 | 排出量 | 47 | 65 | 26 | 27 | 27 | 24 | 245 | 29 | 26 | 36 | 35 | 34 | 22 | 19 | 17 | 100% | 6% |
| | 循環利用量 | 47 | 65 | 26 | 27 | 27 | 24 | 245 | 29 | 26 | 36 | 35 | 34 | 22 | 19 | 17 | 100% | 11% |
| | 減量化量 | - | - | - | - | - | - | - | - | - | - | - | - | - | - | - | - | - |
| | 最終処分量 | - | - | - | - | - | - | - | - | - | - | - | - | - | - | - | - | - |
| | 自然還元量 | - | - | - | - | - | - | - | - | - | - | - | - | - | - | - | - | - |
| 全体 | 排出量 | 408 | 426 | 330 | 352 | 339 | 345 | 536 | 334 | 322 | 341 | 322 | 342 | 334 | 309 | 311 | 100% | 100% |
| | 循環利用量 | 187 | 182 | 135 | 147 | 147 | 150 | 364 | 142 | 154 | 152 | 151 | 163 | 162 | 147 | 150 | 48% | 100% |
| | 減量化量 | 201 | 226 | 183 | 196 | 179 | 190 | 167 | 187 | 162 | 184 | 167 | 173 | 167 | 158 | 156 | 50% | 100% |
| | 最終処分量 | 20 | 18 | 12 | 9 | 13 | 6 | 4 | 5 | 5 | 5 | 5 | 5 | 4 | 4 | 5 | 2% | 100% |
| | 自然還元量 | - | - | - | - | - | - | - | - | - | - | - | - | - | - | - | - | - |

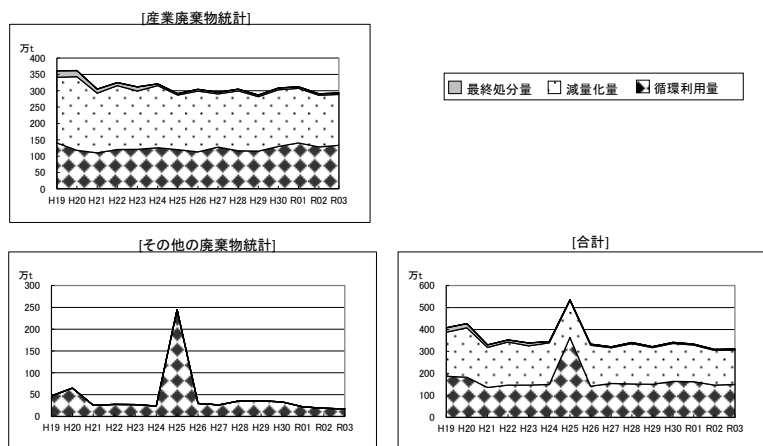

注) [その他の廃棄物統計] データは、産業廃棄物統計と重複するデータを排除した値である。