

第6章 土地利用、土地利用変化及び林業分野

6.1. 土地利用、土地利用変化及び林業分野の概要

土地利用、土地利用変化及び林業（LULUCF）分野では、森林等の土地利用及びその変化に伴う温室効果ガス排出・吸収を取り扱う。我が国では2006年IPCCガイドラインに基づき、国土を森林、農地、草地、湿地、開発地、及びその他の土地の6つの土地利用カテゴリーに分類し、さらにそれぞれの土地利用カテゴリーを過去からの土地転用の有無に応じて区分した。土地転用の有無を区分する際には、2006年IPCCガイドラインのデフォルト値である20年を適用した。

本分野における温室効果ガスの排出・吸収量の算定対象は、それぞれの土地利用カテゴリーにおける5つの炭素プール（地上バイオマス、地下バイオマス、枯死木、リター、土壌）及び森林から伐採された伐採木材製品（HWP）の炭素蓄積変化量、森林土壌への窒素施肥に伴うN₂O排出量、有機質土壌排水に伴うCH₄、N₂O排出量、土地利用変化・管理変化に伴う無機化された窒素からのN₂O排出量、土壌からのN₂O間接排出量、バイオマスの燃焼に伴う非CO₂排出量であり、用いている方法論のTierは、それぞれ表6-1に示すとおりである。なお、本章では、地上・地下バイオマスを併せて「生体バイオマス」、枯死木・リターを併せて「枯死有機物」と記述する。

我が国の2017年度における国土面積は全体で約3,780万haであり、1990年度比0.06%の増加となっている。この増加は海面の干拓及び埋め立てに起因する¹。国土面積のうち最も大きい部分は森林であり、約2,488万haである。次に大きい部分は農地であり、約427万haとなっている。この他、草地在約95万ha、湿地が約135万ha、開発地が約386万ha、その他の土地が約249万haとなっている。わが国では、陸域のみをLULUCF分野の算定・報告対象としており、湿地ガイドラインにて一部方法論が提示されている海域は対象に含めない。

我が国の国土は、北海道、本州、四国、九州及びその他の島嶼から構成される列島であり、ユーラシア大陸の東方に位置している。列島は北東から南西に渡って弧状に延びており、最北端は北緯約45度、最南端は北緯約20度に位置する。また、国土の大部分は温帯湿潤気候に属しているが、南方の諸島は亜熱帯気候、北方は冷帯気候に属する。温帯湿潤気候に属する首都東京における年平均気温及び平均年間降水量はそれぞれ15.4℃及び1,528.8mmであり、冷帯に属する北海道の札幌市では8.9℃及び1,106.5mm、亜熱帯に属する沖縄県那覇市では23.1℃及び2,040.8mmである²。

LULUCF分野には排出源及び吸収源の両方が含まれるが、我が国では1990年度以降継続して純吸収となっている。我が国における2017年度のLULUCF分野の温室効果ガス純吸収量は57,458 kt-CO₂であり、これは我が国の総排出量（LULUCFを除く）の4.4%に相当する。2017年度の純吸収量はまた、1990年度比8.0%の減少、前年度比5.4%の増加となっている。我が国の純吸収量は、2003年までは増加傾向であったが、2003年以降継続的に減少となっている。1990年から2003年までの吸収量の増加は、森林吸収量の増加及び土地転用面積の減少に起因する土地転用由来の排出量の減少が主要因となっている。また、それに続く、減少は、森林における吸収量の減少に起因している。変動理由の詳細は各カテゴリーの説明を参照のこと。

¹ 全国都道府県市区町村別面積調（国土地理院）<<http://www.gsi.go.jp/KOKUJYOHO/MENCHO-title.htm>>

² 年平均気温及び平均年間降水量は1981年から2010年までの平均値である。自然科学研究機構国立天文台編「理科年表 2019年」pp.184-185及びpp.196-197。緯度に関しては、国土地理院「日本の東西南北端点の緯度経度」<<http://www.gsi.go.jp/KOKUJYOHO/center.htm>>を参照のこと。

本章は16節に分かれており、6.2.節、6.3.節において土地利用カテゴリーの設定方法及び面積把握方法（面積把握のために用いるデータベースや面積の推計方法）について詳述し、6.4.節において土地転用に伴う炭素ストック変化量の算定に用いるパラメータを示す。6.5.節から6.10.節では土地利用カテゴリー別の炭素ストック変化量の算定方法について記述し、6.11.節で伐採木材製品（HWP）における炭素ストック変化量の算定方法について記述する。また、炭素ストック変化量以外に起因するLULUCF分野からの温室効果ガス排出量については、6.12.節から6.16.節で記述する。

表 6-1 土地利用、土地利用変化及び林業分野で用いている方法論のTier

| 温室効果ガスの種類 カテゴリー | CO ₂ | | CH ₄ | | N ₂ O | |
|--------------------|-----------------|------|-----------------|------|------------------|------|
| | 算定方法 | 排出係数 | 算定方法 | 排出係数 | 算定方法 | 排出係数 |
| A. 森林 | T1,T2,T3 | CS,D | T1 | D | T1,T2 | CS,D |
| B. 農地 | T1,T2,T3 | CS,D | T1 | D | T1,CS | CS,D |
| C. 草地 | T1,T2,T3 | CS,D | T1 | D | T1,CS | CS |
| D. 湿地 | T1,T2 | CS,D | NO,NA,NE | NA | NO,NA,NE | NA |
| E. 開発地 | T2 | CS,D | NO,NA | NA | NO,NA | NA |
| F. その他の土地 | T2 | CS,D | NO | NO | T1 | D |
| G. 伐採木材製品 | T2,T3 | CS,D | | | | |

D: IPCC デフォルト値、T1: IPCC Tier1、T2: IPCC Tier2、T3: IPCC Tier3、CS: 国独自の方法または排出係数

6.2. 土地利用カテゴリーの設定方法及び面積把握方法

2006年IPCCガイドラインに従って、我が国のすべての土地を6つの土地利用カテゴリーのうちのいずれかの土地に分類する。我が国では、表6-2の通り、既存統計の定義に基づいて土地をそれぞれの土地利用カテゴリーへ割り当てている。また、各土地利用カテゴリーにおける面積は、既存統計の土地区分ごとに示された値を用いて直接把握している。ただし、「その他の土地」は他の5つの土地利用カテゴリーのいずれにも該当しない土地とした上で、国土総面積と5つの土地利用カテゴリーの合計面積との差分により面積を把握している。なお、森林及び農地、草地については我が国独自に下位区分を設定している（森林：立木地（人工林/天然林）/無立木地/竹林、農地：田/普通畑/樹園地/耕作放棄地、草地：牧草地/採草放牧地/原野）。我が国独自に設定したうちの森林における下位区分の定義は表6-3の通りである。

表 6-2 IPCC 土地利用カテゴリーへの我が国における土地利用区分の割り当て基準と面積把握のためのデータ及び情報源

| IPCC 土地利用カテゴリー | 土地利用区分の割り当ての基準 | 面積把握のためのデータ及び情報源 |
|----------------|---|--|
| 森林 | 森林法第5条及び7条の2に基づく森林計画対象森林とする。 | 2004年までは森林資源現況調査、2005年以降は国家森林資源データベース ³ (ともに林野庁)の森林計画対象森林の立木地(人工林、天然林)、無立木地、竹林とする。 |
| 農地 | 田、普通畑、樹園地、耕作放棄地とする。 | 農水省「耕地及び作付面積統計」の田、普通畑、樹園地、農水省「世界農林業センサス」における耕作放棄地とする。 |
| 草地 | 牧草地、採草放牧地、原野 ⁴ (牧草地及び採草放牧地以外の草生地)とする。 | 農水省「耕地及び作付面積統計」の牧草地、農水省「世界農林業センサス」における採草放牧地(森林に含まれる場合を除く)、及び国交省「土地利用現況把握調査」より把握された牧草地及び採草放牧地以外の草生地「原野等」から「世界農林業センサス林業地域調査報告書」の採草放牧地を除いた土地の面積とする。 |
| 湿地 | 湿地のうち湛水地に該当する、水面(ダム等)、河川、水路とする。 | 国交省「土地利用現況把握調査」の水面、河川、水路とする。ただし、それらのうち植生回復活動の対象となる河川・砂防緑地は開発地区分に含まれるものとする。 |
| 開発地 | 森林、農地、草地、湿地に該当しない都市地域とする。このうち都市緑地は、森林に該当しない総ての樹木植生地とする。 | 国交省「土地利用現況把握調査」の道路及び宅地。ならびにその他各種データより把握した、同統計の「その他」に含まれる土地のうち学校教育施設用地、公園・緑地等、交通施設用地、環境衛生施設用地、ゴルフ場、スキー場及びレクリエーション用施設、その他を開発地に含めた。また、内数である都市緑地に関する情報は、国交省が管轄する都市緑地に関する統計や調査にて把握(詳細は表11-11に掲載)。 |
| その他の土地 | 上記の土地利用区分のいずれにも該当しない土地とする。 | 国土地理院「全国都道府県市町村別面積調」の国土面積から他の土地利用区分の合計面積を差し引いて把握する。 |

表 6-3 森林における下位区分の定義

| 下位区分 | 定義 |
|------|---|
| 立木地 | 無立木地以外の森林のうち、立木の樹冠の占有面積歩合が0.3以上の林分(幼齢林にあつては、同歩合が0.3未満であっても、立木度 ⁵ 3以上の林分を含む。)をいう。ただし、立木の樹冠の占有面積歩合が0.3未満であつて、立木及び竹の占有面積歩合の合計が0.3以上の森林のうち、立木の樹冠の占有面積歩合が竹のそれと等しいか又は上回るものを含む。 |
| 人工林 | 植栽又は人工下種により成立した林分で、植栽樹種又は人工下種の対象樹種の立木材積(又は本数)の割合が50%以上を占めるものをいう。 |
| 天然林 | 立木地のうち、人工林以外の森林をいう。 |
| 無立木地 | 立木及び竹の樹冠の占有面積歩合の合計が0.3未満の林分をいう。 |
| 竹林 | 立木地以外の森林のうち、竹(笹類を除く)の樹冠の占有面積歩合が0.3以上の林分をいう。ただし、竹の樹冠の占有面積歩合が0.3未満であつて、立木及び竹の樹冠の占有面積歩合の合計が0.3以上の森林のうち、竹の樹冠の占有面積歩合が立木のそれを上回るものを含む。 |

(出典) 林野庁「森林資源現況調査」(平成19年3月31日)を一部改変

2006年IPCCガイドラインに従って、それぞれの土地利用カテゴリーは、さらに過去からの土地転用の有無に応じて「転用のない土地」と「転用された土地」とに区分され、それぞ

³ 森林資源現況調査及び国家森林資源データベースは、同様の森林の定義及び調査方法を適用しており、これら2つのデータは時系列的に一貫性を有している。

⁴ 現況は主に野草地(永年牧草地、退化牧草地、耕作放棄した土地で野草地化した土地を含む)である。

⁵ 立木度とは、当該林分における期待材積に対する実際の材積の比を十分率で表したものである。

れの面積は、いずれも既存統計をもとにした推計により把握している。このうち、他の土地利用カテゴリーから森林に転用された土地の面積は、既存統計に加え、1989年末の空中写真オルソ画像及び直近の衛星画像を用いて把握している京都議定書第3条3における新規植林・再植林面積を基に推計している。森林から他の土地利用カテゴリーに転用された面積は、「世界農林業センサス」及び林野庁業務資料に加え、新規植林・再植林と同様の方法で把握している森林減少の面積から推計している。新規植林・再植林及び森林減少の面積把握方法の詳細については第11章の11.4.2.3節を参照のこと。また、既存統計より直接把握できない土地面積区分については、現況面積の比率等を用いた転用面積の按分等の推計手段を用いて把握する。

6.3. 土地利用データベース及び土地面積の推計方法

6.3.1. 主な土地面積統計の調査方法及び調査期日

主な土地面積統計の調査方法及び調査期日は表 6-4 の通りである。

表 6-4 主な土地面積統計の調査方法及び調査期日

| 統計 / 調査名 | | 調査方法 | 調査期日 | 調査頻度 | 所管 |
|----------------------------------|-------------------|-------------------------------|------------------------------|-----------------------------------|----------------|
| 森林資源現況調査 | | 全数調査 | 3月31日 | 概ね5年 (2004年以前) | 農林水産省 (林野庁) |
| 国家森林資源データベース | | 全数調査 | 4月1日 | 毎年 (2005年以降) | 農林水産省 (林野庁) |
| 耕地及び作付 面積統計 原調査：耕地 面積調査 | 【耕地面積】 | 対地標本実測調査 | 7月15日 | 毎年 | 農林水産省 |
| | 【耕地の拡張・ かい廃面積】 | 巡回調査（関係機関 資料、空中写真等 を利用） | 前年7月15日～7 月14日 | | |
| 世界農林業センサス | | 全数調査 | 【～2000年】8月1日 【2005年～】2月1日 | 【～2000年】 10年 【2005年～】 5年 | 農林水産省 |
| 土地利用現況把握調査 | | 全数調査 | --- | 毎年 | 国土交通省 |
| 全国都道府県市町村別面積調 | | 全数調査 | 10月1日 | 毎年 | 国土地理院 |

※施設緑地に関するデータについては表 11-11 に掲載

6.3.2. 土地面積の推計方法

一部の土地については既存統計より直接把握できないため、以下の方法により推計を行っている。

- 内挿による推計
- 各土地カテゴリーの現況面積の比率を用いた転用面積の按分推計
- ある年の転用面積比率を用いた転用面積の按分推計

推計方法の詳細は各節に記述しているので、各該当節を参照されたい。

■ 内挿による推計

【方法】

我が国では、2004年以前の森林の面積は概ね5年間隔で調査されており、調査実施年以外の年の面積を直接把握することは困難である。従って、調査実施年以外の年の森林面積は、調査された年の面積を基に一次式による内挿により推計を行う。

【推計対象】

4.A.2 他の土地利用から転用された森林（1991～1994年度、1996～2001年度、2003～2004年度）

■ 現況面積の比率を用いた転用面積の按分推計**【方法】**

我が国では、「畑（普通畑、樹園地、牧草地を含む）から転用された森林」の転用面積は既存統計においてまとめて報告されているため、「普通畑から転用された森林」、「樹園地から転用された森林」、「牧草地から転用された森林」の各面積を直接把握することは困難である。従って、これらの面積を、普通畑、樹園地、牧草地の現況面積の比率を「畑から転用された森林」の転用面積に乗じて推計する。

【推計対象】

- 4.A.2 他の土地利用（農地、草地）から転用された森林
- 4.B.2 他の土地利用（森林、草地、湿地、その他の土地）から転用された農地
- 4.C.2 他の土地利用（森林、農地、湿地、その他の土地）から転用された草地
- 4.E.2 他の土地利用（農地、草地）から転用された開発地
- 4.F.2 他の土地利用（農地、草地）から転用されたその他の土地

■ ある年の転用面積比率を用いた転用面積の按分推計**【方法】**

我が国では、毎年農地、草地、開発地、その他の土地から転用された湿地の面積をそれぞれ直接把握することは困難である。従って、毎年「他の土地利用から転用された湿地」に対する農地、草地、開発地、その他の土地から転用された湿地の面積比率を1998年度の比率と同一と想定し、その比率を既存統計で毎年把握される「他の土地利用から転用された湿地」の面積に乗じることにより、毎年それぞれの土地利用から転用された湿地の面積を推計する。

【推計対象】

- 4.D.2 他の土地利用（農地、草地、開発地、その他の土地）から転用された湿地

6.3.3. 土地利用転用マトリクス

6.2.節及び6.3.の前小節の説明に従って面積の把握を行った6つの土地利用カテゴリ間で、その年度内に生じた土地転用を1990年度から現在に至るまで毎年マトリクスを作成している。次の各表において、1990年度に生じた土地転用（表6-5）と2017年度に生じた土地転用（表6-6）のマトリクスを示す。また、1990年から2017年の間に起こった各土地カテゴリ間の転用を累計して作成した土地転用マトリクスを表6-7に示す。我が国の土地はすべて管理地であるため、非管理地に該当する土地は存在しないため、グレーの網掛けを施した。

表 6-5 我が国の土地利用転用マトリックス (1990 年度)

(kha)

| 転用後 \ 転用前 | 森林 | 農地 | 草地 | 湿地 | 開発地 | その他の土地 | 合計 |
|-----------|----------|---------|---------|---------|---------|---------|----------|
| 森林 | 24,945.3 | 5.34 | 0.75 | 0.31 | 14.76 | 3.66 | 24,970.1 |
| 農地 | 2.71 | 4,807.0 | 0.90 | 0.02 | 21.35 | 2.16 | 4,834.1 |
| 草地 | 0.67 | 0.004 | 1,029.8 | 0.007 | 3.19 | 0.36 | 1,034.0 |
| 湿地 | NO | 0.34 | 0.12 | 1,308.4 | IE | IE | 1,308.9 |
| 開発地 | 0.82 | IE | NO | 0.002 | 3,169.7 | IE | 3,170.5 |
| その他の土地 | 0.82 | 0.21 | 0.01 | 0.1 | IE | 2,455.0 | 2,456.1 |
| 合計 | 24,950.3 | 4,812.9 | 1,031.6 | 1,308.8 | 3,209.0 | 2,461.2 | 37,773.7 |

表 6-6 我が国の土地利用転用マトリックス (2017 年度)

(kha)

| 転用後 \ 転用前 | 森林 | 農地 | 草地 | 湿地 | 開発地 | その他の土地 | 合計 |
|-----------|----------|---------|-------|---------|---------|---------|----------|
| 森林 | 24,876.3 | 0.18 | 0.46 | 0.18 | 5.47 | 0.60 | 24,883.2 |
| 農地 | 0.04 | 4,260.5 | 0.51 | 0.02 | 8.48 | 2.31 | 4,271.9 |
| 草地 | 0.13 | 0.005 | 949.7 | 0.003 | 1.82 | 0.23 | 951.9 |
| 湿地 | NO | NO | NO | 1,347.9 | IE | IE | 1,347.9 |
| 開発地 | 0.02 | IE | NO | 0.001 | 3,847.2 | IE | 3,847.2 |
| その他の土地 | NO | 5.07 | 0.35 | 0.0 | IE | 2,489.8 | 2,495.3 |
| 合計 | 24,876.5 | 4,265.8 | 951.0 | 1,348.1 | 3,863.0 | 2,493.0 | 37,797.4 |

表 6-7 我が国の土地利用転用マトリックス (1990-2017 年度)

(kha)

| 1990 \ 2017 | 森林 (管理) | 森林 (非管理) | 農地 | 草地 (管理) | 草地 (非管理) | 湿地 (管理) | 湿地 (非管理) | 開発地 | その他の土地 | 非管理土地 合計 | 合計 |
|-------------|----------|----------|---------|---------|----------|---------|----------|---------|---------|----------|----------|
| 森林(管理) | 24,766.6 | | 27.0 | 12.0 | | 15.8 | | 209.3 | 50.5 | | 25,081.2 |
| 森林(非管理) | | | | | | | | | | | |
| 農地 | 35.4 | | 4,206.0 | 22.7 | | 1.3 | | 370.4 | 65.4 | | 4,701.3 |
| 草地(管理) | 12.5 | | 1.1 | 914.4 | | 0.3 | | 57.4 | 8.9 | | 994.6 |
| 草地(非管理) | | | | | | | | | | | |
| 湿地(管理) | 0.1 | | 1.1 | 0.4 | | 1,326.3 | | IE | IE | | 1,327.9 |
| 湿地(非管理) | | | | | | | | | | | |
| 開発地 | 32.3 | | IE | NO | | 0.1 | | 3,225.9 | IE | | 3,258.3 |
| その他の土地 | 29.5 | | 30.6 | 1.5 | | 4.4 | | IE | 2,368.1 | | 2,434.1 |
| 非管理土地合計 | | | | | | | | | | | |
| 合計 | 24,876.5 | | 4,265.8 | 951.0 | | 1,348.1 | | 3,863.0 | 2,493.0 | | 37,797.4 |
| 変化 | -204.7 | | -435.5 | -43.6 | | 20.2 | | 604.7 | 58.9 | | 0.0 |

(注) 「IE」で示されている面積は、国土総面積との調整項としての意味合いを持つ「転用のないその他の土地」に含まれている。

6.4. 土地転用に伴う炭素ストック変化量の算定に用いるパラメータ

土地転用は土地利用カテゴリー横断で行われるため、土地利用カテゴリー毎の方法論の詳細を示す各節に先立ち、土地転用に伴う炭素ストック変化量の算定に用いる一般的なパラメータを表 6-8a から表 6-11 に示す。備考において、パラメータの設定や計算方法、設定根拠等を示す。表中、値ではなく、－と示している箇所については、別途記載がある場合、精査中である場合等が含まれるので、これについても備考欄を参照されたい。また、値が 0 となっているパラメータについては、2006 年 IPCC ガイドラインに従って、0 (デフォルト値) としている場合と炭素ストックは存在するが方法論がない、または変化がないとみなして我が国で 0 と仮定して用いている場合とがある。詳細については、備考欄を参照されたい。

表 6-8a 土地転用前及び直後の土地利用カテゴリー毎の生体バイオマスストック量

| 土地利用カテゴリー | | バイオマス ストック量 または 炭素ストック量 | 備考 | |
|-------------------|--------|----------------------------------|---|------------------|
| 転用前 | 森林 | 100.3 [t-d.m./ha] (2017 年度) | 国家森林資源データベースから提供される京都議定書第 3 条 3 の森林減少対象地におけるバイオマスストック量を用いて計算。なお、1990～2007 年度までは 2008～2012 年度の平均値を用いている。(参考値 [t-d.m./ha]: 1990 年度: 113.4、2005 年度: 113.4、2008 年度: 135.1、2009 年度: 108.3、2010 年度: 99.8、2011 年度: 100.6、2012 年度: 123.2、2013 年度: 98.5、2014 年度: 99.1、2015 年度: 99.5、2016 年度: 99.9) | |
| | 農地 | 田 | 0 | 0 と仮定 |
| | | 普通畑 | 0 | 0 と仮定 |
| | | 樹園地 | IE | 転用のない農地の算定に含まれる。 |
| | 草地 | 13.50 [t-d.m./ha] | デフォルト値(2006年 IPCC ガイドライン Table6.4 warm temperate wet) | |
| 湿地、開発地、 その他の土地 | 0 | 0 と仮定 | | |
| 転用直後 | すべての土地 | 0 | 0 と仮定 | |

表 6-8b 土地転用後の土地利用カテゴリー毎の生体バイオマス成長量

| 土地利用カテゴリー | | バイオマス 成長量 | 備考 | |
|---------------|-----|----------------------|--|------------------|
| 転用後 | 森林 | 3.0 [t-C/ha/yr] | 京都議定書第 3 条 3 の新規植林・再植林の見かけの吸収係数を基に転用された森林の吸収量を直接推計。2008～2010 年度の平均値を用いている。 | |
| | 農地 | 田 | 0 | 0 と仮定 |
| | | 普通畑 | 0 | 0 と仮定 |
| | | 樹園地 | IE | 転用のない農地の算定に含まれる。 |
| | 草地 | 2.70 [t-d.m./ha/yr-] | デフォルト値(2006年 IPCC ガイドライン Table6.4 warm temperate wet の値) 13.5 の 5 分の 1 | |
| | 開発地 | — | 6.9.2.b)1)節を参照 | |
| 湿地、その他の 土地 | 0 | 0 と仮定 | | |

表 6-9 土地転用前後の土地利用カテゴリー毎の枯死木の炭素ストック量

| 土地利用カテゴリー | | 炭素ストック量 | 備考 |
|-----------|-----------------------------|-----------------------------|--|
| 転用前 | 森林 | 14.70 [t-C/ha] (2017 年度) | 森林面積と CENTURY-jfos で得られた森林における枯死木の炭素ストック量から計算。なお、2004 年度以前の値は、2005 年度値を代挿。(参考値 [t-C/ha] : 1990 年度 : 15.08、2005 年度 : 15.08、2008 年度 : 15.02、2009 年度 : 14.99、2010 年度 : 14.97、2011 年度 : 14.95、2012 年度 : 14.93、2013 年度 : 14.86、2014 年度 : 14.81、2015 年度 : 14.77、2016 年度 : 14.77) |
| | 農地、草地、 湿地、開発地、 その他の土地 | 0 | デフォルト値 (2006 年 IPCC ガイドライン第 4 巻 5.3.2 節等、Tier 1)。 |
| 転用直後 | すべての土地 | 0 | デフォルト値 (2006 年 IPCC ガイドライン第 4 巻 5.3.2 節等、Tier 1)。 |
| 転用後 | 森林 | 13.01 [t-C/ha] | CENTURY-jfos で得られた 20 年生森林における単位面積当たり炭素ストック量の平均値。 |
| | 農地、草地、 湿地、 その他の土地 | 0 | デフォルト値 (2006 年 IPCC ガイドライン第 4 巻 5.3.2 節等、Tier 1)。 |
| | 開発地 | 0 | デフォルト値 (2006 年 IPCC ガイドライン第 4 巻 8.3.2 節等、Tier 1)。 |

表 6-10 土地転用前後の土地利用カテゴリー毎のリターの炭素ストック量

| 土地利用カテゴリー | | 炭素ストック量 | 備考 |
|-----------|-----------------------------|----------------------------|---|
| 転用前 | 森林 | 7.31 [t-C/ha] (2017 年度) | 森林面積と CENTURY-jfos で得られた森林におけるリターの炭素ストック量から計算。なお、2004 年度以前の値は、2005 年度値を代挿。 (参考値 [t-C/ha] : 1990 年度 : 7.24、2005 年度 : 7.24、2008 年度 : 7.26、2009 年度 : 7.27、2010 年度 : 7.28、2011 年度 : 7.28、2012 年度 : 7.29、2013 年度 : 7.29、2014 年度 : 7.29、2015 年度 : 7.30、2016 年度 : 7.33) |
| | 農地、草地、 湿地、開発地、 その他の土地 | 0 | デフォルト値 (2006 年 IPCC ガイドライン第 4 巻 5.3.2 節等、Tier 1)。 |
| 転用直後 | すべての土地 | 0 | デフォルト値 (2006 年 IPCC ガイドライン第 4 巻 5.3.2 節等、Tier 1)。 |
| 転用後 | 森林 | 5.637 [t-C/ha] | CENTURY-jfos で得られた 20 年生森林における単位面積当たり炭素ストック量の平均値。 |
| | 農地、草地、 湿地、 その他の土地 | 0 | デフォルト値 (2006 年 IPCC ガイドライン第 4 巻 5.3.2 節等、Tier 1)。 |
| | 開発地 | — | 6.9.2.b)2)節を参照 |

表 6-11 土地利用カテゴリー毎の土壌炭素ストック量（鉱質土壌）

| 土地利用カテゴリー | | 炭素ストック量 | 備考 | |
|-----------|--------|-----------------------------|--|--|
| 転用前 | 森林 | 85.48 [t-C/ha] (2017 年度) | 深度 0-30 cm において CENTURY-jfos で計算した、インベントリ年の前年の全国平均値。なお、2004 年度以前の値は、2005 年度値を代挿。(参考値 [t-C/ha]: 1990 年度: 85.07、2005 年度: 85.07、2008 年度: 85.14、2009 年度: 85.12、2010 年度: 85.17、2011 年度: 85.20、2012 年度: 85.30、2013 年度: 85.31、2014 年度: 85.34、2015 年度: 85.36、2016 年度: 85.69) | |
| | 農地 | 田 | 71.38 [t-C/ha] | 深度 0-30 cm におけるデータ 農業環境技術研究所 中井信委員 提供データ (未公表) ※「農地から転用された草地」及び「草地から転用された農地」にはこの炭素ストック量を適用しない。 |
| | | 普通畑 | 86.97 [t-C/ha] | |
| | | 樹園地 | 77.46 [t-C/ha] | |
| | | 農地 (平均) | 76.46[t-C/ha] | |
| | 草地 | 134.91 [t-C/ha] | | |
| | 湿地 | 88.00 [t-C/ha] | デフォルト値(2006年 IPCC ガイドライン Table 2.3, Wetland soils/ Warm temperate)。 | |
| | 開発地 | - | 現在精査中 | |
| その他の土地 | - | 土地転用状況に応じて設定 | | |
| 転用後 | 森林 | 82.907 [t-C/ha] | 深度 0-30cm において CENTURY-jfos で得られた 20 年生森林における単位面積当たり炭素ストック量の平均値。 | |
| | 農地 | IE | 転用のない農地の算定に含まれる。 | |
| | 草地 | IE | 転用のない草地の算定に含まれる。 | |
| | 湿地 | - | 現在精査中 | |
| | 開発地 | - | 土地転用状況に応じて設定 | |
| | その他の土地 | - | | |

* 森林への転用前土壌炭素ストック量は専門家判断により全て 80 tC/ha を利用。

6.5. 森林 (4.A.)

森林は、光合成活動により大気から CO₂を吸収し、炭素を有機物として固定し一定期間貯留する。他方、伐採や自然撓乱などの影響により CO₂を排出する。

我が国の森林は全て管理された森林であり、人工林、天然林、竹林及び無立木地で構成される。2017 年度における我が国の森林面積は、国土面積の約 65.8%に相当する約 2,488 万 ha である。2017 年度における当該カテゴリーからの CO₂純吸収量は 60,854 kt-CO₂ (ただし、以下の炭素ストック変化以外の GHG 排出分は除く。バイオマスの燃焼に伴う CH₄及び N₂O 排出量 25.25kt-CO₂換算、森林土壌への施肥に伴う N₂O 排出量 0.82 kt-CO₂換算、土地利用変化・管理変化に伴う無機化された窒素からの N₂O 排出量 155.6 kt-CO₂換算)であり、前年度比 3.9%の増加となっているが、1990 年度比 23.0%の減少となっており、長期的には減少の傾向にある。この吸収量の減少傾向は、我が国の森林の成熟化によるものである。

本節では、森林を「転用のない森林(4.A.1.)」及び「他の土地利用から転用された森林(4.A.2.)」の 2 つのカテゴリーに区分し、以下の小節においてそれらについて別個に記述する。

表 6-12 森林における炭素ストック変化量に起因する排出・吸収量

| ガス | カテゴリー | 炭素プール | 単位 | 1990 | 1995 | 2000 | 2005 | 2008 | 2009 | 2010 | 2011 | 2012 | 2013 | 2014 | 2015 | 2016 | 2017 |
|-----------------|----------------------|---------|--------------------|---------|---------|---------|---------|---------|---------|---------|---------|---------|---------|---------|---------|---------|---------|
| CO ₂ | 4.A. 森林 | 合計 | kt-CO ₂ | -79,074 | -87,612 | -90,642 | -92,665 | -80,790 | -75,893 | -76,419 | -78,135 | -77,698 | -70,006 | -68,292 | -63,120 | -58,572 | -60,854 |
| | | 生体バイオマス | kt-CO ₂ | -73,015 | -79,832 | -83,665 | -87,554 | -76,892 | -72,718 | -73,893 | -76,222 | -76,250 | -68,874 | -67,332 | -62,246 | -57,737 | -59,982 |
| | | 枯死木 | kt-CO ₂ | -2,860 | -3,803 | -2,837 | -1,082 | -140 | 401 | 894 | 1,329 | 1,644 | 1,821 | 1,864 | 1,846 | 1,781 | 1,660 |
| | | リター | kt-CO ₂ | -2,697 | -2,352 | -1,774 | -1,078 | -802 | -672 | -577 | -500 | -452 | -414 | -385 | -372 | -355 | -350 |
| | | 鉱質土壌 | kt-CO ₂ | -503 | -1,625 | -2,367 | -2,950 | -2,956 | -2,904 | -2,843 | -2,742 | -2,640 | -2,538 | -2,439 | -2,348 | -2,260 | -2,183 |
| | | 有機質土壌 | kt-CO ₂ | NO | NO | NO | NO | NO | NO | NO | NO | NO | NO | NO | NO | NO | NO |
| | 4.A.1. 転用のない森林 | 合計 | kt-CO ₂ | -72,384 | -84,278 | -88,209 | -90,790 | -79,133 | -74,458 | -75,004 | -76,757 | -76,358 | -68,709 | -67,055 | -61,949 | -57,466 | -59,814 |
| | | 生体バイオマス | kt-CO ₂ | -68,097 | -77,381 | -81,877 | -86,176 | -75,677 | -71,668 | -72,858 | -75,214 | -75,270 | -67,922 | -66,423 | -61,387 | -56,926 | -59,217 |
| | | 枯死木 | kt-CO ₂ | -1,791 | -3,270 | -2,447 | -782 | 127 | 633 | 1,124 | 1,552 | 1,861 | 2,028 | 2,063 | 2,034 | 1,959 | 1,827 |
| | | リター | kt-CO ₂ | -2,233 | -2,122 | -1,605 | -948 | -686 | -571 | -478 | -404 | -358 | -324 | -299 | -290 | -278 | -278 |
| | | 鉱質土壌 | kt-CO ₂ | -263 | -1,505 | -2,280 | -2,883 | -2,897 | -2,852 | -2,792 | -2,692 | -2,592 | -2,491 | -2,395 | -2,306 | -2,221 | -2,146 |
| | | 有機質土壌 | kt-CO ₂ | NO | NO | NO | NO | NO | NO | NO | NO | NO | NO | NO | NO | NO | NO |
| | 4.A.2. 他の土地から転用された森林 | 合計 | kt-CO ₂ | -6,690 | -3,334 | -2,433 | -1,875 | -1,657 | -1,436 | -1,415 | -1,377 | -1,340 | -1,297 | -1,237 | -1,171 | -1,106 | -1,041 |
| | | 生体バイオマス | kt-CO ₂ | -4,918 | -2,451 | -1,789 | -1,378 | -1,215 | -1,050 | -1,035 | -1,007 | -980 | -952 | -908 | -859 | -812 | -765 |
| | | 枯死木 | kt-CO ₂ | -1,070 | -533 | -389 | -300 | -267 | -233 | -229 | -223 | -217 | -208 | -198 | -188 | -178 | -166 |
| | | リター | kt-CO ₂ | -464 | -231 | -169 | -130 | -116 | -101 | -99 | -97 | -94 | -90 | -86 | -82 | -77 | -72 |
| | | 鉱質土壌 | kt-CO ₂ | -239 | -119 | -87 | -67 | -60 | -52 | -51 | -50 | -49 | -46 | -44 | -42 | -40 | -37 |
| | | 有機質土壌 | kt-CO ₂ | NO | NO | NO | NO | NO | NO | NO | NO | NO | NO | NO | NO | NO | NO |

6.5.1. 転用のない森林 (4.A.1.)

a) カテゴリーの説明

本カテゴリーでは、転用のない森林（2017年現在で過去20年間転用されず、継続して森林であった土地）における炭素ストック変化量を取り扱う。2017年度における当該カテゴリーのCO₂純吸収量は59,814 kt-CO₂（炭素ストック変化以外のGHG排出分は除く）であり、1990年度比17.4%の減少、前年度比4.1%の増加となっている。転用のない森林における純吸収量は、2003年以降継続的に減少している。この長期的に表れている吸収量の減少傾向は、我が国の森林の成熟化によるものである。ただし、単年度ごとの吸収量は景気の動向等による国産材の伐採量の増減が要因となって変動する。

転用のない森林の下位区分である竹林の5つの炭素プールは、成林している竹林における竹幹の毎年の成長量と枯死量が均衡していると見なし、全て「NA」として報告している。竹には形成層がないため、発生した最初の年で成長の極限に達するがその後は二次肥大成長せず、一定の密度に達した竹林においては、竹が発生する量と枯死する量が同程度であると言われている。さらに、FAO（2007）は、アジア、アフリカの数カ国における1990年、2000年及び2005年の竹の資源状況を調査しており、2000年、2005年の5年間をみると、各国とも単位面積当たりのストックがほぼ横ばいとなっている。また、無立木地については、無立木地の枯死有機物及び鉱質土壌の炭素ストック量の増加と損失が長期的に均衡しているため（FRA 2010 – Country Report, Japan）、生体バイオマスのみ報告し、枯死有機物及び鉱質土壌については「NA」として報告している。

転用のない森林における枯死有機物の炭素ストック変化量は1990年から2008年までの期間に関しては純吸収、2009年以降は純排出であった。当該炭素プールにおける傾向の変化は、間伐や伐採の作業が周期的に行われている人工林の齢級に起因するものである。具体的には、1960年代に造林された森林における間伐が1990年代に実施され、地上バイオマスから枯死有機物への炭素ストック量の移行が促進された。しかしながら、その後間伐量が減ったため、枯死有機物に移行してくる炭素ストック増加量が減少し、かつ移行した炭素の分解による炭素ストック損失量が増加した。その炭素ストックの損失が2009年度から増加より大きくなったため、1990年から2008年まで純吸収で、2009年以降は純排出になっている。

b) 方法論

1) 転用のない森林における生体バイオマスの炭素ストック変化量

■ 算定方法

2006年 IPCC ガイドラインに示されているデシジョンツリーに従い、国独自のバイオマス蓄積量を用いる Tier 2 の蓄積変化法を用いて算定した。この方法においては、当該生体バイオマスプールの炭素ストック変化量は、2 時点の炭素ストックの絶対量の差を求めることで算定した⁶。

$$\Delta C_{LB} = \sum_k \{(C_{t_2} - C_{t_1}) / (t_2 - t_1)\}_k$$

ΔC_{LB} : 生体バイオマスの炭素ストック変化量 [t-C/yr]

t_1, t_2 : 炭素ストック量を調査した時点

C_{t_1} : 調査時点 t_1 における炭素ストック量 [t-C]

C_{t_2} : 調査時点 t_2 における炭素ストック量 [t-C]

k : 森林施業タイプ

生体バイオマスの炭素ストック量は、材積に、容積密度、バイオマス拡大係数、地上部に対する地下部の比率、乾物重当たりの炭素含有率を乗じて算定した。炭素含有率以外のパラメータは樹種ごとに設定した。

$$C = \sum_j \{ [V_j \times D_j \times BEF_j] \times (1 + R_j) \times CF \}$$

C : 生体バイオマスの炭素ストック量 [t-C]

V : 材積 [m³]

D : 容積密度 [t-d.m./m³]

BEF : バイオマス拡大係数 [無次元]

R : 地上部に対する地下部の比率 [無次元]

CF : 乾物重当たりの炭素含有率 [t-C/t-d.m.]

j : 樹種

なお、我が国では、この方法により森林全体の生体バイオマスの炭素ストック変化量を算定しているため、当該変化量から「他の土地利用から転用された森林」の変化量を減じて「転用のない森林」の生体バイオマスの炭素ストック変化量を把握した。「他の土地利用から転用された森林」の変化量の把握方法は、6.5.2. b) 1) 節を参照のこと。

■ 各種パラメータ

○ 材積

林野庁は森林からの温室効果ガス排出・吸収量を算定するための国家森林資源データベースを整備している。当該データベースのデータは都道府県及び森林管理局が作成した森林簿に含まれている面積、樹種、及び林齢等の情報を基にしている。

⁶ 我が国は後述のとおり都道府県及び森林管理局が作成した森林簿の情報を基に国家森林資源データベースを整備し、そのデータから炭素ストック量を算出しているが、都道府県及び森林管理局が森林簿を更新する際に、森林の現況（樹種、面積等）を正しく反映するための修正を行う場合がある。このような場合、蓄積変化法の下では時点 t_1 における修正前の炭素ストック量と時点 t_2 における修正後の炭素ストック量の差を取ることになり、正しい炭素ストック変化量が得られないことがあるため、生体バイオマスの炭素ストック変化量はその正しい状況と合致するように補正を行っている。

材積は、当該データベースに蓄積されている樹種別・林齢別の面積に、収穫表における樹種別・林齢別の単位面積当たり材積を乗じて算定される。単位面積当たり材積の元データは表 6-13 の通りである。人工林の代表的な樹種であるスギ、ヒノキ、カラマツの民有林の材積の算定については、最新の調査結果を反映した新収穫表の推計値を適用している。

$$V = \sum_{m,j} (A_{m,j} \times v)$$

- V : 材積 [m³]
- A : 面積 [ha]
- v : 単位面積当たり材積 [m³/ha]
- m : 齢級又は林齢
- j : 樹種

表 6-13 材積の算定に用いる樹種別収穫表

| 樹種 | | | 使用する収穫表 | |
|-----|-----|-------------|----------------|-----------------|
| | | | 民有林 | 国有林 |
| 人工林 | 針葉樹 | スギ、ヒノキ、カラマツ | 新収穫表 | 森林管理局 作成の収穫表 |
| | | その他の針葉樹 | 都道府県作成 の収穫表 | |
| | 広葉樹 | | | |
| 天然林 | | | | |

【都道府県及び森林管理局作成の収穫表と森林簿の作成について】

民有林及び国有林において地域森林計画等（全国を 158 の計画区に区分し 1/5 ずつ（毎年 30 計画区程度）樹立する）を立てようとするときに、その地域の森林に関して調査を行い、面積、林齢、樹種別の材積等を取りまとめた森林簿を作成している。森林簿は、民有林は都道府県、国有林は森林管理局が、地域森林計画等の樹立の際に更新しており、成長や伐採、攪乱による材積変化が反映される。この森林簿に記載する材積は、基本的に一定の地域・樹種・地位ごとに標準的な施業を行ったときの成長経過を示した「収穫表」（林齢または齢級と単位面積当たり材積との関係を示したもの）を用いて、面積から求められる。



図 6-1 森林簿の作成手順

【新収穫表（スギ、ヒノキ、カラマツ）について】

（国研）森林総合研究所は、全国の調査結果をもとに、2006年にスギ、ヒノキ及びカラマツを対象とした新たな収穫表を作成した。この3樹種による民有林人工林のカバー率は82%であった。なお、新収穫表は、スギについては7地域別、ヒノキは4地域別、カラマツは2地域別に作成した。

○ バイオマス拡大係数及び地上部に対する地下部の比率

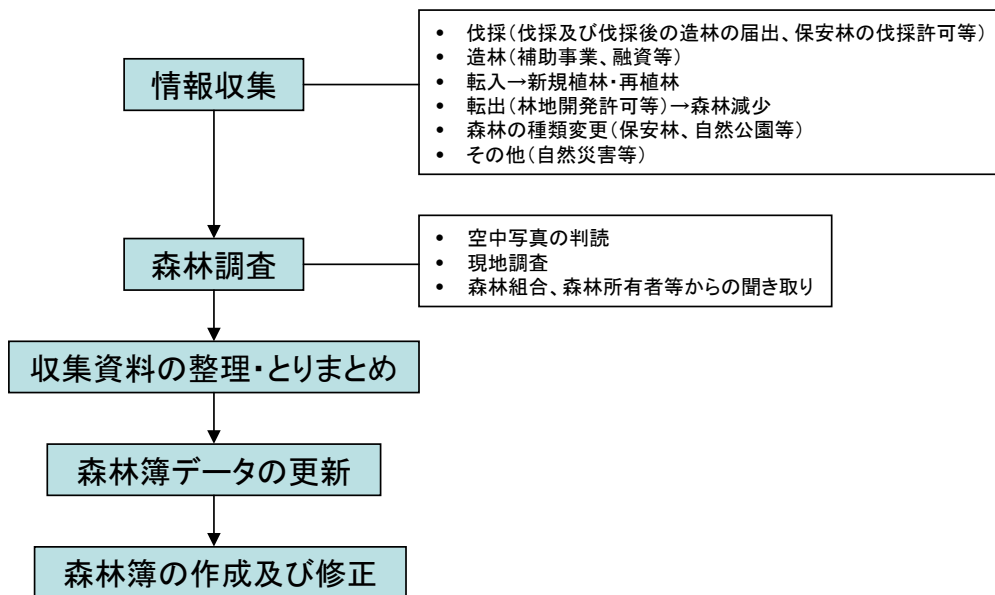
（国研）森林総合研究所による主要樹種のバイオマス量データ現地調査結果と既存文献データの収集結果に基づき、バイオマス拡大係数（BEF）[地上部バイオマス/幹バイオマス]及び地上部に対する地下部の比率（R）を設定した（表 6-14）。

バイオマス拡大係数については、若齢林と壮齢林以上とで差異があることが認められたことから、樹種別に林齢20年生以下と21年生以上の2区分に分けて算定することとした。他方、地上部に対する地下部の比率については、林齢との相関が認められなかったため、樹種別のみで設定した。

○ 容積密度

（国研）森林総合研究所による主要樹種のバイオマス量データ収集調査結果と既存文献データ収集結果に基づき容積密度（D）を設定した（表 6-14）。容積密度については、林齢との相関は認められなかったため、樹種別に値を設定することとした。

○ 炭素含有率

乾物中の炭素含有率（CF）は、我が国の研究結果に基づいて設定した値を採用した（表 6-14）。

表 6-14 樹種別のバイオマス拡大係数、地上部に対する地下部の比率、容積密度等

| | | BEF [-] | | R [-] | D [t-d.m./m ³] | CF [t-C./t-d.m.] | 備考 |
|--------|--------|---------|------|-------|----------------------------|---|----|
| | | ≦20 | >20 | | | | |
| 針葉樹 | スギ | 1.57 | 1.23 | 0.25 | 0.314 | 0.51 | |
| | ヒノキ | 1.55 | 1.24 | 0.26 | 0.407 | | |
| | サワラ | 1.55 | 1.24 | 0.26 | 0.287 | | |
| | アカマツ | 1.63 | 1.23 | 0.26 | 0.451 | | |
| | クロマツ | 1.39 | 1.36 | 0.34 | 0.464 | | |
| | ヒバ | 2.38 | 1.41 | 0.20 | 0.412 | | |
| | カラマツ | 1.50 | 1.15 | 0.29 | 0.404 | | |
| | モミ | 1.40 | 1.40 | 0.40 | 0.423 | | |
| | トドマツ | 1.88 | 1.38 | 0.21 | 0.318 | | |
| | ツガ | 1.40 | 1.40 | 0.40 | 0.464 | | |
| | エゾマツ | 2.18 | 1.48 | 0.23 | 0.357 | | |
| | アカエゾマツ | 2.17 | 1.67 | 0.21 | 0.362 | | |
| | マキ | 1.39 | 1.23 | 0.20 | 0.455 | | |
| | イチイ | 1.39 | 1.23 | 0.20 | 0.454 | | |
| | イチョウ | 1.50 | 1.15 | 0.20 | 0.450 | | |
| | 外来針葉樹 | 1.41 | 1.41 | 0.17 | 0.320 | | |
| その他針葉樹 | 2.55 | 1.32 | 0.34 | 0.352 | | 北海道、青森、岩手、宮城、秋田、山形、福島、栃木、群馬、埼玉、新潟、富山、山梨、長野、岐阜、静岡に適用 | |
| 〃 | 1.39 | 1.36 | 0.34 | 0.464 | | 沖縄に適用 | |
| 〃 | 1.40 | 1.40 | 0.40 | 0.423 | | 上記以外の都道府県に適用 | |
| 広葉樹 | ブナ | 1.58 | 1.32 | 0.26 | 0.573 | 0.48 | |
| | カシ | 1.52 | 1.33 | 0.26 | 0.646 | | |
| | クリ | 1.33 | 1.18 | 0.26 | 0.419 | | |
| | クヌギ | 1.36 | 1.32 | 0.26 | 0.668 | | |
| | ナラ | 1.40 | 1.26 | 0.26 | 0.624 | | |
| | ドノロキ | 1.33 | 1.18 | 0.26 | 0.291 | | |
| | ハンノキ | 1.33 | 1.25 | 0.26 | 0.454 | | |
| | ニレ | 1.33 | 1.18 | 0.26 | 0.494 | | |
| | ケヤキ | 1.58 | 1.28 | 0.26 | 0.611 | | |
| | カツラ | 1.33 | 1.18 | 0.26 | 0.454 | | |
| | ホオノキ | 1.33 | 1.18 | 0.26 | 0.386 | | |
| | カエデ | 1.33 | 1.18 | 0.26 | 0.519 | | |
| | キハダ | 1.33 | 1.18 | 0.26 | 0.344 | | |
| | シナノキ | 1.33 | 1.18 | 0.26 | 0.369 | | |
| | センノキ | 1.33 | 1.18 | 0.26 | 0.398 | | |
| | キリ | 1.33 | 1.18 | 0.26 | 0.234 | | |
| 外来広葉樹 | 1.41 | 1.41 | 0.16 | 0.660 | | | |
| カンバ | 1.31 | 1.20 | 0.26 | 0.468 | | | |
| その他広葉樹 | 1.37 | 1.37 | 0.26 | 0.469 | | 千葉、東京、高知、福岡、長崎、鹿児島、沖縄に適用 | |
| 〃 | 1.52 | 1.33 | 0.26 | 0.646 | | 三重、和歌山、大分、熊本、宮崎、佐賀に適用 | |
| 〃 | 1.40 | 1.26 | 0.26 | 0.624 | | 上記以外の都道府県に適用 | |

BEF: バイオマス拡大係数(「20」は林齢)

R: 地上部に対する地下部の比率

D: 容積密度

CF: 炭素含有率

■ 活動量 (面積)

○ 森林面積の把握

2004 年度以前は森林資源現況調査 (林野庁)、2005 年度以降は国家森林資源データベース (林野庁) のデータを用い、森林計画対象森林の人工林、天然林、無立木地、竹林の面積を把握した。データが存在しない 1991~1994 年度、1996~2001 年度、2003~2004 年度の値は、一次式による内挿により推計した。また、1990 年度以前のトドマツ、エゾマツ、クヌギ、ナラ類の面積データは個別に存在しないため、「その他の針葉樹」または「その他の広葉樹」の面積を 1995 年度の面積比率で按分することにより各面積を推計した。

表 6-15 森林資源現況調査及び国家森林資源データベースの樹種区分

| 針葉樹 | | 広葉樹 | |
|----------|----------|----------|----------|
| 2004年度以前 | 2005年度以降 | 2004年度以前 | 2005年度以降 |
| スギ | スギ | クスギ | クスギ |
| ヒノキ | ヒノキ | ナラ類 | ナラ |
| マツ類 | アカマツ | その他の広葉樹 | ブナ |
| | クロマツ | | カシ |
| カラマツ | カラマツ | | クリ |
| トドマツ | トドマツ | | ドロノキ |
| エゾマツ | エゾマツ | | ハンノキ |
| | アカエゾマツ | | ニレ |
| その他の針葉樹 | サワラ | | ケヤキ |
| | ヒバ | | カツラ |
| | モミ | | ホオノキ |
| | ツガ | | カエデ |
| | マキ | | キハダ |
| | イチイ | | シナノキ |
| | イチョウ | | センノキ |
| | 外来針葉樹 | | キリ |
| | その他針葉樹 | カンバ | |
| | | 外来広葉樹 | |
| | | その他広葉樹 | |

* 「2004年度以前」が森林資源現況調査、「2005年度以降」が国家森林資源データベース

○ 転用のない森林の面積の把握

当該年度の全森林面積から「他の土地利用から転用された森林」面積の20年間の累計値を差し引くことにより算定した。その際、「他の土地利用から転用された森林」は総て人工林であると仮定した。「他の土地利用から転用された森林」の活動量の説明は、6.5.2. b) 1) を参照のこと。

表 6-16 転用のない森林面積 (20年)

| 項目 | 単位 | 1990 | 1995 | 2000 | 2005 | 2008 | 2009 | 2010 | 2011 | 2012 | 2013 | 2014 | 2015 | 2016 | 2017 |
|---------|-----|----------|----------|----------|----------|----------|----------|----------|----------|----------|----------|----------|----------|----------|----------|
| 転用のない森林 | kha | 24,501.8 | 24,673.4 | 24,712.8 | 24,866.5 | 24,857.2 | 24,850.4 | 24,870.1 | 24,874.4 | 24,868.3 | 25,085.8 | 25,030.7 | 24,827.2 | 24,734.1 | 24,806.7 |
| 人工林 | kha | 9,839.3 | 10,132.1 | 10,167.3 | 10,210.9 | 10,196.5 | 10,200.9 | 10,188.9 | 10,186.9 | 10,180.6 | 10,153.6 | 10,142.0 | 10,122.9 | 10,051.2 | 10,070.6 |
| 天然林 | kha | 13,354.5 | 13,220.3 | 13,195.2 | 13,315.7 | 13,333.5 | 13,349.6 | 13,360.8 | 13,359.5 | 13,355.2 | 13,369.3 | 13,380.7 | 13,401.4 | 13,389.2 | 13,426.2 |
| 無立木地 | kha | 1,159.0 | 1,171.0 | 1,197.4 | 1,186.0 | 1,170.8 | 1,142.8 | 1,161.7 | 1,169.0 | 1,170.8 | 1,400.6 | 1,355.6 | 1,150.0 | 1,146.9 | 1,155.2 |
| 竹林 | kha | 149.0 | 150.0 | 152.9 | 154.0 | 156.4 | 157.1 | 158.6 | 159.1 | 161.7 | 162.3 | 152.4 | 153.0 | 146.8 | 154.8 |

(出典) 林野庁「森林資源現況調査」、「国家森林資源データベース」

2) 転用のない森林における枯死有機物、土壌の炭素ストック変化量

■ 算定方法

2006年 IPCC ガイドラインに示されているデンジョンツリーに従い、Tier 3 のモデル法を用いて算定した。

枯死木、リター、鉱質土壌の炭素ストック変化量は、森林施業タイプ別に、それぞれの単位面積当たり平均炭素ストック変化量に森林施業タイプ別面積を乗じて算定した。

$$\Delta C_{dls} = \sum_{k,m,j} \left\{ A_{k,m,j} \times (d_{k,m,j} + l_{k,m,j} + s_{k,m,j}) \right\}$$

ΔC_{dls} : 枯死木、リター、土壌の炭素ストック変化量 [t-C/yr]

A : 面積 [ha]

d : 単位面積当たり平均枯死木炭素ストック変化量 [t-C/ha/yr]

l : 単位面積当たり平均リター炭素ストック変化量 [t-C/ha/yr]

s : 単位面積当たり平均土壌炭素ストックの変化量 [t-C/ha/yr]

k : 森林施業タイプ

m : 齢級又は林齢

j : 樹種

なお、我が国では、北海道を中心に有機質土壌が存在している。ここでは「黒泥土」と「泥炭土」の2種類の土壌区分を有機質土壌として取り扱う。我が国の場合、林業経営が厳しい状況にある中、林業用樹種の育成に適さない有機質土壌において、わざわざ排水してまで植林し、経営を行うことは考えられない。また、有機質土壌のある場所は貴重な自然環境を有する場合が多く、法律等により土地の形質の変更が規制されている。さらに森林専門家にヒアリングした結果、森林の有機質土壌における排水活動の事例は承知していないとのことであった。これらのことから総合的に判断し、我が国では、有機質土壌の森林における土壌排水は実施されていないと考えられるため、有機質土壌からのCO₂排出は「NO」として報告した。

■ 各種パラメータ

単位面積当たり平均枯死木、リター、土壌炭素ストックの変化量は、CENTURY-jfos モデルで求めた。CENTURY-jfos は CENTURY モデル（米国コロラド州立大学）を日本の森林の気候、土壌、樹種に適用できるよう調整したものである。

○ CENTURY-jfos のキーとなる仮定とパラメータ

気候・立地条件によって樹木の成長量や安定的な土壌炭素蓄積量が異なると考えられるため、都道府県毎、樹種毎に気候値及び土壌炭素蓄積量の集約を行った（表 6-17）。森林が定常的に存在し利用されつつ、土壌炭素量もほぼ定常状態にあると仮定し、これらの状態をモデル上で再現するために、CENTURY-jfos では下記のパラメータ調整を行った。都道府県毎、樹種毎に算出される気候値に対応して収穫表の成長を示すように地上部の成長パラメータを調整し、60年伐期、3000年間のスピナップ（spinup）後の土壌炭素蓄積量が、Morisada et al. (2004) から計算される都道府県毎、樹種毎の土壌炭素蓄積量に合うようにパラメータを調整した。各パラメータの調整方法は、Sakai et al. (2010) に従って行った。

CENTURY-jfos の調整について

(国研) 森林総合研究所は、CENTURY モデルを日本の森林に適用するための調整を行った。すなわち、都道府県毎に森林を樹種別(スギ、ヒノキ、マツ類、カラマツ、トドマツ、アカエゾマツ、広葉樹、その他針葉樹)に区分し、各樹種の地理的分布と土壤条件を都道府県毎に把握した。モデルを動かす気象条件はメッシュ気候値 2000 (気象庁、2002) から作成した。モデルの樹木成長が収穫表による結果とほぼ一致するように樹木成長量のパラメータを調整し、さらにモデルの土壤の炭素ストック出力結果が現地調査を基にした都道府県毎、樹種毎の土壤炭素蓄積量(表 6-17)にはほぼ一致するようにチューニングを行った。調整後のモデルを CENTURY-jfos モデルと名付けた。その後、CENTURY-jfos を用い、間伐などの施業が行われる場合と行われない場合の森林施業タイプ別に枯死木、リター、土壤の炭素蓄積量とそれらの変化を求めた。

生体バイオマスと同じ活動量データで算定を行うため、森林施業タイプ別に、CENTURY-jfos により算出される枯死木、リター、土壤プール毎の炭素吸収排出量を 1~19 齢級(100 年間)について計算し、それぞれのプールの単位面積あたりの年平均炭素ストック変化量とした。



図 6-2 枯死木、リター、土壤プールの排出・吸収量の算定

表 6-17 CENTURY-jfos モデルに用いた基準土壌炭素量

| 県番号 | 都道府県 | 樹種 (t-C/ha [30 cm深]) | | | | | | | |
|-----|------|----------------------|-------|-------|-------|-------|--------|------|--------|
| | | スギ | ヒノキ | マツ類 | カラマツ | トドマツ | アカエゾマツ | 広葉樹 | その他針葉樹 |
| 1 | 北海道 | 98.0 | NA | 95.0 | 91.0 | 88.0 | 93.7 | 91.0 | 83.5 |
| 2 | 青森県 | 92.1 | NA | 94.3 | 83.3 | 109.1 | NA | 89.0 | 89.8 |
| 3 | 岩手県 | 89.5 | 93.6 | 92.7 | 93.9 | 98.1 | NA | 91.3 | 93.3 |
| 4 | 宮城県 | 86.1 | 70.8 | 78.5 | 90.3 | 110.9 | NA | 82.8 | 80.5 |
| 5 | 秋田県 | 81.1 | NA | 72.4 | 81.0 | 108.5 | NA | 82.6 | 79.6 |
| 6 | 山形県 | 83.2 | 79.7 | 68.0 | 81.0 | 97.4 | NA | 74.4 | 76.9 |
| 7 | 福島県 | 84.3 | 83.7 | 81.1 | 89.3 | 108.6 | NA | 81.4 | 85.0 |
| 8 | 茨城県 | 84.3 | 83.4 | 97.6 | NA | NA | NA | 91.2 | 90.8 |
| 9 | 栃木県 | 83.0 | 86.1 | 91.6 | 100.6 | 133.4 | NA | 93.1 | 96.4 |
| 10 | 群馬県 | 88.7 | 88.3 | 93.9 | 95.1 | 98.1 | NA | 86.5 | 93.9 |
| 11 | 埼玉県 | 81.3 | 82.4 | 96.2 | 106.8 | NA | NA | 85.8 | 94.7 |
| 12 | 千葉県 | 93.9 | 85.7 | 65.6 | NA | NA | NA | 84.6 | 76.4 |
| 13 | 東京都 | 79.2 | 81.6 | 85.7 | 94.7 | NA | NA | 63.9 | 84.3 |
| 14 | 神奈川県 | 91.9 | 99.8 | 89.8 | NA | NA | NA | 94.9 | 99.1 |
| 15 | 新潟県 | 83.9 | 51.3 | 63.4 | 86.7 | 133.0 | NA | 85.3 | 86.9 |
| 16 | 富山県 | 90.3 | NA | 72.5 | 88.5 | 106.0 | NA | 94.5 | 100.2 |
| 17 | 石川県 | 82.7 | 80.2 | 70.2 | NA | 133.4 | NA | 86.6 | 74.3 |
| 18 | 福井県 | 88.7 | 85.8 | 79.8 | NA | NA | NA | 90.1 | 80.6 |
| 19 | 山梨県 | 93.0 | 93.9 | 98.0 | 99.3 | NA | NA | 93.9 | 95.6 |
| 20 | 長野県 | 102.1 | 100.5 | 96.0 | 108.4 | 106.0 | NA | 97.9 | 103.3 |
| 21 | 岐阜県 | 100.5 | 94.8 | 79.1 | 99.6 | 107.8 | NA | 95.8 | 93.9 |
| 22 | 静岡県 | 94.6 | 96.7 | 69.1 | 90.7 | NA | NA | 90.0 | 93.7 |
| 23 | 愛知県 | 91.2 | 85.0 | 60.1 | NA | NA | NA | 78.5 | 77.2 |
| 24 | 三重県 | 92.1 | 84.4 | 63.8 | 97.1 | NA | NA | 78.7 | 80.5 |
| 25 | 滋賀県 | 83.5 | 73.0 | 59.6 | NA | NA | NA | 79.5 | 65.8 |
| 26 | 京都府 | 74.0 | 67.4 | 63.3 | NA | NA | NA | 66.4 | 64.6 |
| 27 | 大阪府 | 78.9 | 74.0 | 60.9 | NA | NA | NA | 67.5 | 66.0 |
| 28 | 兵庫県 | 88.3 | 71.8 | 53.0 | 123.6 | NA | NA | 63.4 | 61.9 |
| 29 | 奈良県 | 79.6 | 69.8 | 65.5 | NA | NA | NA | 73.4 | 69.4 |
| 30 | 和歌山県 | 72.1 | 70.5 | 58.2 | NA | NA | NA | 62.8 | 69.9 |
| 31 | 鳥取県 | 73.8 | 74.9 | 75.6 | 121.2 | NA | NA | 72.3 | 75.4 |
| 32 | 島根県 | 69.0 | 66.6 | 61.2 | 77.3 | NA | NA | 64.6 | 63.2 |
| 33 | 岡山県 | 80.3 | 73.7 | 51.4 | 121.2 | NA | NA | 65.2 | 63.6 |
| 34 | 広島県 | 74.0 | 71.8 | 54.0 | 71.2 | NA | NA | 65.0 | 58.7 |
| 35 | 山口県 | 64.9 | 60.9 | 49.3 | NA | NA | NA | 55.2 | 54.8 |
| 36 | 徳島県 | 72.9 | 63.7 | 63.6 | NA | NA | NA | 66.7 | 63.7 |
| 37 | 香川県 | 57.7 | 61.9 | 56.6 | NA | NA | NA | 57.2 | 57.7 |
| 38 | 愛媛県 | 80.1 | 75.1 | 63.2 | 85.4 | NA | NA | 67.4 | 74.1 |
| 39 | 高知県 | 81.4 | 76.1 | 73.8 | NA | NA | NA | 74.1 | 76.2 |
| 40 | 福岡県 | 97.3 | 88.9 | 77.5 | NA | NA | NA | 86.5 | 88.3 |
| 41 | 佐賀県 | 83.6 | 83.0 | 69.1 | NA | NA | NA | 79.6 | 82.9 |
| 42 | 長崎県 | 82.9 | 84.5 | 82.6 | NA | NA | NA | 78.9 | 84.5 |
| 43 | 熊本県 | 108.7 | 96.0 | 79.3 | NA | NA | NA | 93.5 | 95.6 |
| 44 | 大分県 | 109.9 | 100.5 | 108.3 | 130.3 | NA | NA | 99.1 | 101.4 |
| 45 | 宮崎県 | 106.1 | 102.0 | 93.7 | NA | NA | NA | 98.0 | 99.6 |
| 46 | 鹿児島県 | 108.4 | 102.4 | 75.7 | NA | NA | NA | 90.8 | 97.0 |
| 47 | 沖縄県 | 58.5 | NA | 58.9 | NA | NA | NA | 58.0 | 58.5 |

■ 活動量（面積）

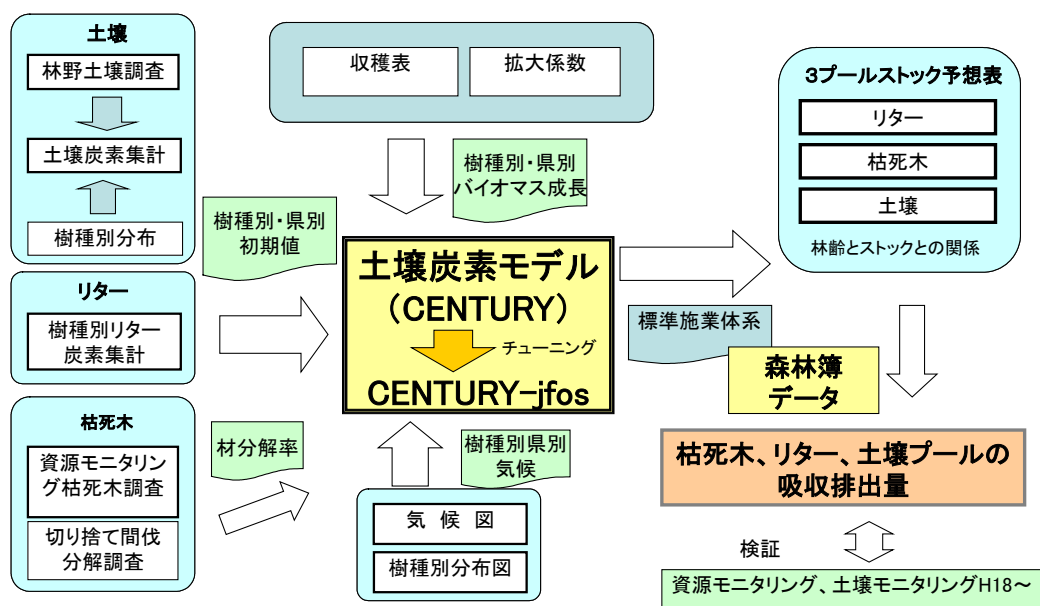
CENTURY-jfos モデルに入力される活動量として、国家森林資源データベースの森林面積を算定に適用した。なお、参考値として土壌図及び有機質土壌の県別分布状況より森林の有機質土壌面積を推計した。ただし、わが国では、有機質土壌の土地は天然林のみに存在することから、全ての有機質土壌面積を天然林で報告し、人工林、竹林、無立木地の有機質土壌面積は「NO」として報告した。

c) 不確実性と時系列の一貫性

■ 不確実性

生体バイオマスに関するパラメータ及び活動量の不確実性については、現地調査データ、専門家判断、2006年 IPCC ガイドラインのデフォルト値に基づき評価を行った。枯死有機物及び土壌に関しては、CENTURY-jfos モデル出力値の分散を求めることにより不確実性を評価した。その結果、転用のない森林による吸収量全体の不確実性は12%と評価された。主な個別のパラメータに対する不確実性の推計値を表 6-18 に示す。

表 6-18 森林カテゴリーの主なパラメータに対する不確実性の推計値

| | | 不確実性 [%] | 我が国独自の値 (CS) 又は デフォルト値 (D) | 備考 | |
|---------------|-----|----------|----------------------------|--|----------|
| 森林面積 | | 5.9 | CS | 国家森林資源データベースの土地面積に関する不確実性を元に推計 樹種を区別せずに 5.9%を使用 | |
| 単位面積当たり材積 | | 22.0 | CS | 森林簿の収穫表と現地調査結果の比較を元にした分析より推計 | |
| バイオマス 拡大係数 | スギ | ≤20 | 3.5 | CS | 測定値を元に推計 |
| | | >20 | 1.1 | CS | |
| | ヒノキ | ≤20 | 3.2 | CS | |
| | | >20 | 1.6 | CS | |
| | ナラ | ≤20 | 8.6 | CS | |
| | | >20 | 2.1 | CS | |
| 容積密度 | スギ | | 2.5 | CS | |
| | ヒノキ | | 1.7 | CS | |
| | ナラ | | 1.6 | CS | |
| 炭素含有率 | 全樹種 | 6.0 | D | 2006年 IPCC ガイドラインで示された 数値幅を踏まえて設定値を使用 | |
| 枯死木 | 全森林 | 22.1 | CS | CENTURY-jfos モデルの不確実性分析 の結果 | |
| リター | | 51.0 | | | |
| 土壌 | | 19.9 | | | |

■ 時系列の一貫性

活動量である森林面積は、1991～1994年度、1996～2001年度、2003～2004年度のデータが存在しないため、当該年度の森林面積は内挿により推計し、時系列の一貫性を確保している。

d) QA/QC と検証

2006年 IPCC ガイドラインに従った方法で、一般的なインベントリ QC 手続きを実施している。一般的なインベントリ QC には、排出・吸収量の算定に用いている活動量、排出・吸収係数等パラメータのチェック、及び出典文献の保存が含まれる。QA/QC 活動については、第1章に記述している。

e) 再計算

■ AR 面積の修正に伴う再計算

転用のない森林における人工林の面積推計の元データとして用いている新規植林・再植林の面積 (AR 面積) の修正に伴い、転用のない森林における人工林の面積を再計算した。この面積の再計算に伴い、1990年度～2016年度の転用のない森林の人工林における生体バイオマス、枯死有機物、及び鉱質土壌の炭素ストック変化量が再計算された。新規植林・再植林の面積把握方法の修正の詳細については、本 NIR の第11章第11.5.1.7節の「AR 面積及びD 面積の見直し」を参照のこと。

再計算の影響の程度については10章参照。

f) 今後の改善計画及び課題

特になし。

6.5.2. 他の土地利用から転用された森林 (4.A.2)

a) カテゴリーの説明

本カテゴリーでは、他の土地利用から転用された森林（20年以内に他の土地利用から転用されて森林になった土地）における炭素ストック変化量を取り扱う。2017年度における当該カテゴリーのCO₂純吸収量は1,041kt-CO₂であり、1990年度比84.4%の減少、前年度比6.0%の減少となっている。1990年度以降の当該吸収量は植林面積の減少により一貫して減少傾向にある。この減少傾向の原因は、我が国における林業採算性が悪化していることにより、新規に造林面積を拡大する林業経営者数が少なくなったためと推測される。

b) 方法論

1) 他の土地利用から転用された森林における生体バイオマスの炭素ストック変化量

■ 算定方法

他の土地利用から転用された森林における炭素ストック変化量 (ΔC_{LF}) については、Tier 2の方法では、転用に伴い失われるバイオマス蓄積量 (ΔC_L) と転用後に蓄積される年間バイオマス蓄積変化量 (ΔC_F) を合算して算定することになっている。国家森林資源データベースでは、「転用のない森林」と「他の土地利用から転用された森林」における転用後の生体バイオマス炭素ストック変化を一括して扱っており、転用後の植林に伴う吸収量のみを切り分けるのは困難である。一方、別途推計を行っている京都議定書第3条3における新規植林・再植林 (AR) 活動の対象森林と「他の土地利用から転用された森林」の性質は大きくは変わらないと考えられる。このため、 ΔC_F については、当該カテゴリーの面積にAR活動の単位面積当たり吸収量を乗じて求めた。なお、 ΔC_F は、CRFの「田から転用された森林」にて一括して報告しているが、 ΔC_L は土地利用区分毎に報告した。転用前の生体バイオマスストック量がゼロと仮定されている田、普通畑、湿地、開発地、及びその他の土地からの転用に伴う損失は「NA」と報告した。

$$\Delta C_{LF} = \Delta C_L + \Delta C_F$$

$$\Delta C_L = \sum_i \{A_i \times (B_a - B_{b_i}) \times CF\}$$

$$\Delta C_F = A_{LF} \times IEF_{AR}$$

ΔC_{LF} : 他の土地利用から転用された森林における炭素ストック変化量 [t-C/yr]

ΔC_L : 他の土地利用から転用された際の炭素ストック変化量 [t-C/yr]

ΔC_F : 転用後20年以内にあった炭素ストック変化量 [t-C/yr]

i : 転用前の土地利用カテゴリー

A_i : 当該年に土地利用カテゴリー*i*から森林に転用された面積 [ha/yr]

B_a : 森林に転用された直後の単位面積当たり乾物重 [t-d.m./ha]、デフォルト値=0

B_{b_i} : 森林に転用される前の土地利用カテゴリー*i*における単位面積当たり乾物重 [t-d.m./ha]

A_{LF} : 過去20年に転用された森林面積 [ha]

IEF_{AR} : AR活動における単位面積当たり吸収量（見かけの吸収係数に相当） [t-C/ha/yr]

CF : 炭素含有率 [t-C/t-d.m.]

■ 各種パラメータ

○ 新規植林・再植林活動における単位面積あたり吸収量

2008～2010年度のAR活動における単位面積あたり吸収量の平均値 (3.0t-C/ha) を、全て

の年に適用した。本値に使用する AR 面積及び吸収量の値については第一約束期間確定の報告値を固定で用いる。

○ 土地転用前の生体バイオマスストック量

表 6-8a の転用前の草地のパラメータを用いた。

■ 活動量（面積）

他の土地利用から転用された森林の単年度面積の過去 20 年間分の積算値を、過去 20 年以内に他の土地利用から森林に転用された土地面積とした。各土地利用カテゴリーからの単年度転用面積の把握方法を以下に示す。

○ 他の土地利用から転用された森林の面積

他の土地利用から転用された森林の面積には、論理的には AR 面積のほか、荒廃地等において自然遷移により森林が回復した土地や、その他の理由により土地利用カテゴリーが「森林」に変更された土地の面積が含まれると考えられる。ただし、我が国の場合、自然遷移により森林化した場所が、表 6-2 にある森林法第 5 条及び第 7 条 2 に基づく森林計画対象森林と行政的に整理されることは一般的にはなく、森林以外の土地のまま区分されている。

このため、「他の土地利用から転用された森林」の面積は AR 面積に近い値を取るとみなし、2006 年 IPCC ガイドライン第 1 巻 5.3.3.1 節に時系列一貫性と再計算のアプローチとして記載されている「重複」手法の概念に準拠し、「耕地及び作付面積統計」における農地への植林面積と AR 面積を用いて把握した。

AR 面積は 1989 年末の空中写真オルソ画像及び 2005 年度以降撮影の衛星画像を用いて詳細に把握されているため、2005 年度以降の他の土地利用から転用された森林の単年度面積については、単年度に発生した AR 面積を用いた。AR 面積の把握方法の詳細は、第 11 章の 11.4.2.3 節を参照のこと。

空中写真判読による情報の得られない 2005 年度以前の他の土地から転用された森林面積について 1990～2004 年度の推計方法とそれ以前の 1971～1989 年度の推計方法が異なるため分けて推計を行う。

【1990 年度から 2004 年度まで】

1990～2004 年度の他の土地利用から転用された森林の各年度面積については、1989 年度末の空中写真オルソ画像と 2005 年撮影の衛星画像判読により把握した 2005 年度における AR 総面積を各年度に平均的に配分し、他の土地利用から転用された森林の単年度面積とした。

【1971 年度から 1989 年度まで】

1971～1989 年度の他の土地から転用された森林の各年度面積については、世界農林業センサスから得られる森林面積及び森林減少面積の統計値を用いて推計した。また、土地利用別の転用面積把握のために「耕地及び作付面積統計」を補助データとして用いた。算出方法の具体的手順は下記の通り。

①1970 年、1980 年、1990 年の森林面積統計値を用い、1970～1980 年、1980～1990 年にかけての森林面積変化量を計算する。

②同期間の森林減少面積統計値と①で求めた森林面積変化量から、10 年間の間に森林に転用された面積を計算する。

③統計値による農用地の植林面積（耕地及び作付面積統計）を 10 年分合計し、②で求めた森林に転用された合計面積との差を取り、それを農用地以外への植林面積とみなす。

④③の計算で 1970～1979 年、1980～1989 年の農用地への 10 年累計植林面積と、農用地以外への 10 年累計植林面積が求められることから、その比率をとり、それぞれ 1970～1979 年、1980～1989 年の期間における毎年の農用地植林面積の統計値に対してその比率を乗じ、農用地以外への毎年の植林面積を推計した。

○ 農地及び草地から転用された森林の面積

2004年度以前の農地から転用された森林面積は、「耕地及び作付面積統計」における田畑への植林面積を用いた。その内訳として、農地から転用された森林面積は田から転用された森林、普通畑から転用された森林、及び樹園地から転用された森林に分類される。田から転用された森林面積は「耕地及び作付面積統計」における田への植林面積を用い、普通畑から転用された森林面積及び樹園地から転用された森林面積は「耕地及び作付面積統計」における畑への植林面積を現行の普通畑、樹園地、牧草地の面積割合を用いて按分することで推計した。

また、草地から転用された森林面積は、「耕地及び作付面積統計」から推計した牧草地への植林面積と「農地の移動と転用」における採草放牧地での植林面積を合計することで算定した。

2005年度以降の農地及び草地から転用された森林の面積は、KP-LULUCFにおけるAR面積の把握方法を用いて把握したAR各年度面積に、各年度のAR判読プロット総数のうち農地及び草地から転用されたと判読されたプロット数のパーセントを乗じてそれぞれ面積を算定した。

○ 湿地、開発地及びその他の土地から転用された森林の面積

2004年度以前の湿地、開発地及びその他の土地から転用された森林の面積は、統計からデータを直接入手できないため、「他の土地利用から転用された森林の総面積」から、「農地から転用された森林」及び「草地から転用された森林」の面積を差し引き、差分の面積にAR判読結果の傾向を基にした湿地、開発地、その他の土地から森林に転用された面積の割合を乗じることで算定した。

2005年度以降の湿地、開発地及びその他の土地から転用された森林の面積は、KP-LULUCFにおけるAR面積の把握方法を用いて把握したAR各年度面積に、各年度のAR判読プロット総数のうち湿地、開発地及びその他の土地から転用されたと判読されたプロット数のパーセントを乗じてそれぞれ面積を算定した。

表 6-19 他の土地利用から転用された森林の面積（単年）

| 項目 | 単位 | 1990 | 1995 | 2000 | 2005 | 2008 | 2009 | 2010 | 2011 | 2012 | 2013 | 2014 | 2015 | 2016 | 2017 |
|-----------------|-----|------|------|------|------|------|------|------|------|------|------|------|-------|------|------|
| 他の土地利用から転用された森林 | kha | 5.01 | 5.01 | 5.01 | 5.01 | 4.40 | 3.60 | 3.60 | 2.53 | 2.53 | 1.02 | 1.02 | 0.72 | 0.72 | 0.18 |
| 農地から転用された森林 | kha | 2.71 | 1.22 | 1.08 | 0.57 | 2.55 | 1.74 | 1.74 | 1.14 | 1.14 | 0.55 | 0.55 | 0.18 | 0.18 | 0.04 |
| 田 | kha | 0.92 | 0.47 | 0.41 | 0.17 | 0.84 | 0.57 | 0.60 | 0.33 | 0.33 | 0.16 | 0.15 | 0.05 | 0.05 | 0.01 |
| 普通畑 | kha | 1.31 | 0.57 | 0.51 | 0.31 | 1.35 | 0.92 | 0.90 | 0.64 | 0.64 | 0.31 | 0.32 | 0.11 | 0.11 | 0.02 |
| 樹園地 | kha | 0.49 | 0.19 | 0.15 | 0.09 | 0.37 | 0.25 | 0.24 | 0.17 | 0.17 | 0.08 | 0.08 | 0.027 | 0.03 | 0.01 |
| 草地から転用された森林 | kha | 0.67 | 0.31 | 0.28 | 0.17 | 0.67 | 0.97 | 0.97 | 0.98 | 0.98 | 0.29 | 0.29 | 0.39 | 0.39 | 0.13 |
| 湿地から転用された森林 | kha | NO | NO | NO | NO | 0.01 | NO | NO | 0.03 | 0.03 | 0.01 | 0.01 | NO | NO | NO |
| 開発地から転用された森林 | kha | 0.82 | 1.74 | 1.83 | 2.13 | 0.80 | 0.59 | 0.59 | 0.31 | 0.31 | 0.13 | 0.13 | 0.09 | 0.09 | 0.02 |
| その他の土地から転用された森林 | kha | 0.82 | 1.74 | 1.83 | 2.13 | 0.37 | 0.30 | 0.30 | 0.07 | 0.07 | 0.04 | 0.04 | 0.05 | 0.05 | NO |

(出典)： 森林資源現況調査、国家森林資源データベース（林野庁）

表 6-20 他の土地利用から転用された森林の面積（20年）

| 項目 | 単位 | 1990 | 1995 | 2000 | 2005 | 2008 | 2009 | 2010 | 2011 | 2012 | 2013 | 2014 | 2015 | 2016 | 2017 |
|-----------------|-----|-------|-------|-------|-------|-------|------|------|------|------|------|------|------|------|------|
| 他の土地利用から転用された森林 | kha | 448.5 | 223.5 | 163.2 | 125.6 | 111.9 | 97.5 | 96.1 | 93.6 | 91.2 | 87.2 | 83.2 | 78.9 | 74.6 | 69.8 |
| 農地から転用された森林 | kha | 121.9 | 57.7 | 40.6 | 30.0 | 31.9 | 29.9 | 29.0 | 27.7 | 27.1 | 26.2 | 25.4 | 24.3 | 23.3 | 22.2 |
| 田 | kha | 53.8 | 23.7 | 15.9 | 11.0 | 11.0 | 10.8 | 10.4 | 9.9 | 9.5 | 9.1 | 8.7 | 8.3 | 7.8 | 7.4 |
| 普通畑 | kha | 46.8 | 23.7 | 17.7 | 14.0 | 15.8 | 14.6 | 14.2 | 13.7 | 13.6 | 13.3 | 13.0 | 12.5 | 12.1 | 11.6 |
| 樹園地 | kha | 21.4 | 10.3 | 6.9 | 4.9 | 5.1 | 4.6 | 4.3 | 4.1 | 4.0 | 3.8 | 3.7 | 3.5 | 3.4 | 3.2 |
| 草地から転用された森林 | kha | 19.3 | 11.6 | 9.0 | 7.3 | 8.2 | 8.1 | 8.4 | 8.8 | 9.4 | 9.4 | 9.3 | 9.4 | 9.5 | 9.3 |
| 湿地から転用された森林 | kha | NO | NO | NO | NO | 0.03 | 0.03 | 0.03 | 0.1 | 0.1 | 0.1 | 0.1 | 0.1 | 0.1 | 0.1 |
| 開発地から転用された森林 | kha | 153.6 | 77.1 | 56.8 | 44.2 | 36.5 | 30.6 | 30.3 | 29.6 | 28.5 | 27.0 | 25.5 | 23.9 | 22.2 | 20.4 |
| その他の土地から転用された森林 | kha | 153.6 | 77.1 | 56.8 | 44.2 | 35.2 | 28.9 | 28.4 | 27.4 | 26.1 | 24.5 | 22.9 | 21.2 | 19.5 | 17.7 |

(出典)： 森林資源現況調査、国家森林資源データベース（林野庁）

2) 他の土地利用から転用された森林における枯死有機物、土壌の炭素ストック変化量

■ 算定方法

枯死木、リター及び鉱質土壌の炭素ストックは、森林以外の土地利用の炭素ストックから森林土壌の炭素ストックに20年かけて直線的に変化するものとして算定した。算定はCENTURY-jfosモデルで得られた平均炭素ストック量を用いて実施した。当該カテゴリーの有機質土壌からの排出は、転用のない森林と同様に「NO」として報告した。

$$\Delta C_{LF_i} = A_i \times (C_{after} - C_{before_i}) / 20$$

ΔC_{LF_i} : 他の土地利用*i*から転用された森林における枯死木、リター又は土壌の炭素ストック変化量[t-C/yr]

A_i : 過去20年間に他の土地利用*i*から森林に転用された面積 [ha]

C_{after} : 転用後の土地利用(森林)における枯死木、リター又は土壌の平均炭素ストック量 [t-C/ha]

C_{before_i} : 転用前の土地利用*i*における枯死木、リター又は土壌の平均炭素ストック量 [t-C/ha]

i : 転用前の土地利用(農地、草地、湿地、開発地、その他の土地)

■ 各種パラメータ

表6-9(枯死木)、表6-10(リター)、表6-11(土壌)の転用前の農地、草地、湿地、開発地、その他の土地、及び転用後の森林のパラメータを用いた。

■ 活動量(面積)

他の土地利用から転用された森林の面積は表6-20を参照のこと。

c) 不確実性と時系列の一貫性

■ 不確実性評価

生体バイオマス、枯死有機物、及び土壌に関する不確実性は、各パラメータ及び活動量ごとに、現地調査データ、専門家判断、または2006年IPCCガイドラインのデフォルト値に基づき評価を行った。その結果、他の土地利用から転用された森林による吸収量全体の不確実性は12%と評価された。

■ 時系列の一貫性

当該カテゴリーの時系列の一貫性は確保されている。

d) QA/QCと検証

2006年IPCCガイドラインに従った方法で、一般的なインベントリQC手続きを実施している。一般的なインベントリQCには、排出・吸収量の算定に用いている活動量、排出・吸収係数等パラメータのチェック、及び出典文献の保存が含まれる。QA/QC活動については、第1章に記述している。

e) 再計算

■ AR面積の修正に伴う再計算

6.5.1.e)で詳述した通り、AR面積の修正に伴う他の土地利用から転用された森林面積の再計算を行った。これに伴い1990年度~2016年度当該カテゴリーの生体バイオマス、枯死有機物、及び土壌の炭素ストック変化量を再計算した。

再計算の影響の程度については10章参照。

f) 今後の改善計画及び課題

■ 農地及び草地から転用された森林の土壌炭素ストック変化量

普通畑、樹園地及び牧草地から転用された森林面積は、農地から森林への転用面積に普通畑、樹園地及び牧草地の各面積比率を乗じることによって各転用面積を推計しているが、実態を反映していない可能性がある。このため、推計の妥当性や面積把握方法の精度向上は将来的な課題である。

6.6. 農地 (4.B)

農地に該当する土地は、一年生及び多年生の作物を生産している土地であり、一時的に休耕地になっている土地も含む。我が国のインベントリにおける農地は田、普通畑、樹園地、耕作放棄地によって構成されている。

2017 年度における我が国の農地面積は約 427 万 ha であり、国土面積の約 11.3%を占めている。そのうち有機質土壌面積は 21.7 万 ha である。2017 年度における当該カテゴリーからの CO₂排出量は 4,522 kt-CO₂であり、1990 年度比 61.4%の減少、前年度比 6.0%の減少となっている。(ただし、以下の炭素ストック変化以外の GHG 排出分は除く。有機質土壌の排水に伴う非 CO₂排出量 34.9 kt-CO₂換算、土地利用変化・管理変化に伴う無機化された窒素からの N₂O 排出量 6.0 kt-CO₂換算、バイオマス燃焼に伴う CH₄、N₂O 排出量 21.0 kt-CO₂換算)

本節では農地を「転用のない農地 (4.B.1.)」及び「他の土地利用から転用された農地 (4.B.2.)」のカテゴリーに区分し、以下の小節においてその2つのカテゴリーについて別個に記述する。

表 6-21 農地における炭素ストック変化量に起因する排出・吸収量

| ガス | カテゴリー | 炭素プール | 単位 | 1990 | 1995 | 2000 | 2005 | 2008 | 2009 | 2010 | 2011 | 2012 | 2013 | 2014 | 2015 | 2016 | 2017 |
|-----------------|----------------------|---------|--------------------|--------|-------|--------|-------|--------|-------|-------|-------|-------|-------|-------|-------|-------|-------|
| CO ₂ | 4.B. 農地 | 合計 | kt-CO ₂ | 11,718 | 5,485 | 72 | 2,302 | 10,475 | 8,003 | 5,504 | 5,918 | 4,965 | 3,681 | 4,436 | 4,337 | 4,811 | 4,522 |
| | | 生体バイオマス | kt-CO ₂ | 1,380 | 466 | 227 | 245 | 365 | 332 | 297 | 289 | 297 | 219 | 213 | 243 | 239 | 201 |
| | | 枯死木 | kt-CO ₂ | 296 | 59 | 18 | 33 | 54 | 43 | 43 | 42 | 42 | 23 | 23 | 19 | 19 | 10 |
| | | リター | kt-CO ₂ | 142 | 28 | 9 | 16 | 26 | 21 | 21 | 20 | 20 | 11 | 11 | 9 | 9 | 5 |
| | | 鉱質土壌 | kt-CO ₂ | 8,249 | 3,292 | -1,806 | 392 | 8,416 | 5,994 | 3,532 | 3,956 | 2,994 | 1,814 | 2,574 | 2,450 | 2,929 | 2,688 |
| | | 有機質土壌 | kt-CO ₂ | 1,653 | 1,640 | 1,624 | 1,617 | 1,614 | 1,613 | 1,612 | 1,611 | 1,612 | 1,614 | 1,615 | 1,615 | 1,615 | 1,618 |
| | 4.B.1. 転用のない農地 | 合計 | kt-CO ₂ | 10,117 | 5,141 | -40 | 2,119 | 10,148 | 7,775 | 5,289 | 5,709 | 4,723 | 3,559 | 4,313 | 4,231 | 4,705 | 4,456 |
| | | 生体バイオマス | kt-CO ₂ | 280 | 245 | 157 | 121 | 128 | 177 | 154 | 151 | 127 | 144 | 137 | 179 | 174 | 168 |
| | | 枯死木 | kt-CO ₂ | NA | NA | NA | NA | NA | NA | NA | NA | NA | NA | NA | NA | NA | NA |
| | | リター | kt-CO ₂ | NA | NA | NA | NA | NA | NA | NA | NA | NA | NA | NA | NA | NA | NA |
| | | 鉱質土壌 | kt-CO ₂ | 8,249 | 3,292 | -1,806 | 392 | 8,416 | 5,994 | 3,532 | 3,956 | 2,994 | 1,814 | 2,574 | 2,450 | 2,929 | 2,688 |
| | | 有機質土壌 | kt-CO ₂ | 1,588 | 1,603 | 1,609 | 1,606 | 1,604 | 1,604 | 1,603 | 1,602 | 1,602 | 1,602 | 1,602 | 1,602 | 1,601 | 1,600 |
| | 4.B.2. 他の土地から転用された農地 | 合計 | kt-CO ₂ | 1,602 | 345 | 111 | 184 | 327 | 228 | 215 | 209 | 242 | 122 | 123 | 106 | 107 | 65 |
| | | 生体バイオマス | kt-CO ₂ | 1,100 | 221 | 69 | 124 | 238 | 155 | 142 | 139 | 170 | 75 | 76 | 64 | 64 | 32 |
| | | 枯死木 | kt-CO ₂ | 296 | 59 | 18 | 33 | 54 | 43 | 43 | 42 | 42 | 23 | 23 | 19 | 19 | 10 |
| | | リター | kt-CO ₂ | 142 | 28 | 9 | 16 | 26 | 21 | 21 | 20 | 20 | 11 | 11 | 9 | 9 | 5 |
| | | 鉱質土壌 | kt-CO ₂ | IE | IE | IE | IE | IE | IE | IE | IE | IE | IE | IE | IE | IE | IE |
| | | 有機質土壌 | kt-CO ₂ | 64 | 36 | 15 | 11 | 10 | 9 | 9 | 9 | 11 | 13 | 13 | 14 | 14 | 18 |

6.6.1. 転用のない農地 (4.B.1)

a) カテゴリーの説明

本カテゴリーでは、転用のない農地（過去 20 年間に於いて転用されず、継続して農地であった土地）における炭素ストック変化量を取り扱う。2017 年度における当該カテゴリーからの CO₂排出量は 4,456 kt-CO₂であり、1990 年度比 55.9%の減少、前年度比 5.3%の減少となつ

ている。(炭素ストック変化以外のGHG排出分は除く。)本カテゴリーの排出・吸収量の増減傾向に寄与しているのが、鉱質土壌における炭素ストック変化量の増減である。2017年度における鉱質土壌からのCO₂排出量は2,688 kt-CO₂であり、1990年度比67.4%の減少、前年度比8.2%の減少となっている。

この増減傾向については、1990年以降、2003年までは排出減少傾向にあり一時は吸収にまで転じたが、2004年に再び排出に転じてからは、一時的な排出減少は見られるものの、排出が増加した。それ以降は再び排出減少傾向にある。時系列的な変動は、土壌への炭素投入量(特に堆肥由来の炭素量)と気象(特に気温)の年次変動による影響が考えられる。鉱質土壌の炭素ストック変化は後述の通りモデル算定により実施されており、各都道府県の総和で国レベルの変動が生ずる。ただし、農地の3つの地目のうち、特に普通畑による年次変動が大きく、わが国の普通畑の1/4以上の面積を占める北海道における変動が日本全体への炭素ストック変化に対して比較的大きな影響を与えることが分かっている。また、全体的な炭素増減の傾向はほぼ堆肥の施用量の全体傾向に連動し、作物の各年の収穫量の変動が更に細かな年次変動として効いている傾向が見受けられる。

生体バイオマスについては、2006年IPCCガイドラインに従い樹園地における木本性永年作物のみを対象とし、バイオマス変化量の算定を行った。

枯死有機物の炭素ストック変化については、2006年IPCCガイドライン第4巻5.2.2.1の記載に従い、当該炭素ストック量が変化しないと想定しているTier 1を適用し、ゼロと推計した。従って当該炭素ストック変化量は「NA」として報告した。

鉱質土壌の炭素ストック変化量については、土壌炭素動態モデルRoth C (Rothamsted Carbon Model)を用いたTier 3で水田、普通畑及び樹園地における炭素ストック変化量を算定した。有機質土壌からのCO₂排出については、水田及び普通畑における有機質土壌の耕起に伴う排出(on-site)及び有機質土壌の水溶性炭素による排出(off-site)を算定対象とした。樹園地・耕作放棄地における有機質土壌の耕起及び排水は実施されないため、「NO」として報告した。

過去20年間転用のない農地の面積を表6-22に示した。本表面積には、鉱質及び有機質土壌の両方の面積を含んでいる。

表 6-22 転用のない農地の面積 (20年)

| 項目 | 単位 | 1990 | 1995 | 2000 | 2005 | 2008 | 2009 | 2010 | 2011 | 2012 | 2013 | 2014 | 2015 | 2016 | 2017 |
|---------|-----|-------|-------|-------|-------|-------|-------|-------|-------|-------|-------|-------|-------|-------|-------|
| 転用のない農地 | kha | 4,597 | 4,464 | 4,417 | 4,386 | 4,353 | 4,346 | 4,339 | 4,317 | 4,313 | 4,305 | 4,295 | 4,280 | 4,258 | 4,228 |
| 水田 | kha | 2,768 | 2,707 | 2,628 | 2,545 | 2,503 | 2,494 | 2,484 | 2,462 | 2,454 | 2,446 | 2,438 | 2,426 | 2,412 | 2,395 |
| 普通畑 | kha | 1,186 | 1,141 | 1,119 | 1,136 | 1,147 | 1,150 | 1,154 | 1,152 | 1,152 | 1,150 | 1,146 | 1,142 | 1,139 | 1,131 |
| 樹園地 | kha | 426 | 372 | 328 | 318 | 311 | 308 | 306 | 303 | 300 | 296 | 293 | 289 | 284 | 280 |
| 耕作放棄地 | kha | 217 | 244 | 343 | 386 | 392 | 394 | 396 | 401 | 407 | 412 | 418 | 423 | 423 | 423 |

b) 方法論

1) 転用のない農地(樹園地)における生体バイオマスの炭素ストック変化量

■ 算定方法

生体バイオマスについては木本性永年作物のみ算定対象となるため、農地のうち樹園地のみ算定対象とした。2006年IPCCガイドライン第4巻5.2.1.1節に記載されているTier 2のMethod 2(蓄積変化法)を用いて樹園地の生体バイオマスの炭素ストック変化量を算定した。

生体バイオマスの炭素ストック量は、果樹別の栽培面積に、各果樹1本当たりの乾物重、植栽密度、乾物重当たりの炭素含有率を乗じて算定し、地上部に対する地下部の比率を用いて、地上バイオマスと地下バイオマス別に配分した。炭素含有率以外のパラメータは果樹種類ごとに設定した。

$$\Delta C = C_{t+1} - C_t$$

$$C_t = \sum_j (A_{t,j} \times D_j \times W_j) \times 10/1000 \times CF$$

※10/1000 を乗じているのは、単位変換のため

- ΔC : 樹園地の生体バイオマスの炭素ストック変化量 [t-C/yr]
- C_t : t年における樹園地の生体バイオマスの炭素ストック量 [t-C]
- A_t : t年における果樹栽培面積 [ha]
- D : 植栽密度 [本/10a]
- W : バイオマス乾物重 [kg/本]
- CF : 乾物重当たりの炭素含有率 [t-C/t-d.m.]
- j : 果樹種類

■ 各種パラメータ

果樹別の植栽密度、バイオマス乾物重量、地上部に対する地下部の比率は、国内文献情報を元に、2006年 IPCC ガイドラインにおける Tier 2 の記載に従い、主要な果樹に対して独自の値を設定した。茶のバイオマス乾物重は 48 t-d.m./ha、果樹のバイオマス乾物重は 8~24 t-d.m./ha、地上部：地下部比率は 7:3~5:4 である。炭素含有率は我が国の森林（広葉樹）の炭素含有率 0.48 t-C/t-d.m. を一律に適用した。

■ 活動量（栽培面積の変化量）

「耕地及び作付面積統計」より把握した主要果樹 15 品目の都道府県別栽培面積、及び「特産果樹生産出荷実績調査」より把握した主要果樹以外の果樹の栽培面積を用い、前年との差を果樹栽培面積の変化量として把握した。新植、廃園などの移動の数値を種別に把握できないため種別ごとの移動の結果としての面積の変化量を活動量に用いている。よって、本活動量（面積）には他の土地から転用された樹園地の面積も含んでいる。

2) 転用のない農地における土壌の炭素ストック変化量

■ 算定方法

○ 鈹質土壌の炭素ストック変化量

鈹質土壌の炭素ストック変化は土壌炭素動態モデル Rothamsted Carbon Model（以下、Roth C）に基づいて、日本全国の農耕地における土壌有機炭素量の経年変化を Tier3 法で計算することにより、鈹質土壌からの CO₂ 排出・吸収量の算定を行っている。

図 6-3 は Roth C モデルの概念図である。Roth C モデルは長期の圃場における実測データを用いて検証された土壌炭素動態モデルであり（Coleman and Jenkinson, 1996）、日本の農耕地への適用に当たり、我が国の農耕地における長期連用試験結果を踏まえたテストを実施している。その結果、非火山灰土の農耕地については元々のモデルが特に修正やキャリブレーションなく適用できることが分かったが（Shirato and Taniyama 2003）、黒ボク土及び水田についてはその土壌の特性から修正が必要なことが判明し、必要な改良を施した上で土壌有機炭素ストック変化量を推計している。黒ボク土については、アルミニウム-腐植複合体の存在により土壌有機物が安定で分解が生じにくくなる特性があることから、Roth C の腐植（humified organic matter, HUM）プールの分解率を小さく設定している（Shirato et al. 2004）。水田については、水稻成長期に水を張ることから、普通畑とは土壌有機物の分解率が異なり、Roth C のすべてのプールの分解率を小さく設定している（Shirato and Yokozawa 2005）。

Roth C 算定に必要な地理的位置情報を含む土地利用面積データと、GHG インベントリで公式に用いている統計値由来の土地利用面積データが完全に一致しないことから、GHG インベ

ントリでは、Roth C モデルによる炭素ストック変化量の算定結果を直接利用するのではなく、Roth C により、都道府県別地目（田、普通畑、樹園地、牧草地）別の単位面積あたりの土壤炭素ストック平均変化率を算出し、これを統計で把握される都道府県別地目別の鉱質土壤面積に掛け合わせることで、鉱質土壤炭素変化量 [t-C/year] を算出した。

このモデル算定では、土地転用の履歴も含み、1970 年以降に一度でも農地になった土地をすべて計算の地理的範囲に含めているため、算出された結果は、転用の有無にかかわらず全ての農地を含むことになる。したがって、転用の有無で区別することなく報告することとし、他の土地利用から転用された農地における土壤の炭素ストックを含んで本算定で報告している。算定式は以下のとおりである。

$$\Delta C_{national} = \sum_{i,j} (\Delta SOC_{i,j} \times A_{i,j})$$

$\Delta C_{national}$: 鉱質土壤の炭素ストック変化量 [t-C/yr]

SOC : 都道府県 i の地目 j における単位面積当たり土壤炭素変化量 [t-C/ha/yr]、Roth C より計算

$A_{i,j}$: 統計値で把握される都道府県 i の地目 j の農地面積（鉱質土壤） [ha]

i : 都道府県

j : 地目

○ 有機質土壤の耕起・排水に伴う CO₂ 排出量

有機質土壤からの二酸化炭素排出量の算定については、水田及び普通畑における有機質土壤の耕起に伴う排出 (on-site) 及び有機質土壤の水溶性炭素による排出 (off-site) を算定対象とした。

【有機質土壤の耕起に伴う CO₂ 排出量 (on-site) の算定】

水田、普通畑における有機質土壤の耕起に伴う CO₂ 排出量炭素ストック変化量は、2006 年 IPCC ガイドライン第 4 巻 5.2.3.1 節に記載されている Tier 1、及び Tier 2 の算定方法を用いて算定した。また我が国独自の排出係数が適用できる土地利用区分においては Tier 2 を用いた。算定式は以下のとおりである。

$$\Delta C_{os} = \sum_c (A \times EF)_c$$

ΔC_{os} : 有機質土壤の炭素ストック変化量 [t-C/yr]

A : 有機質土壤面積 [ha]

EF : CO₂ 排出係数 [t-C/ha/yr]

c : 気候帯

【有機質土壤における水溶性炭素由来の CO₂ 排出量 (off-site)】

水田、普通畑における排水された有機質土壤における水溶性炭素損失による CO₂ 排出量は湿地ガイドライン 2.2.1.2 節に記述されている Tier 1 の算定方法を用いて算出した。算定式は以下のとおりである。

$$CO_2 - C_{DOC} = \sum (A \times EF_{DOC})$$

$$EF_{DOC} = DOC_{FLUX_NATURAL} \times (1 + \Delta DOC_{DRAINAGE}) \times F_{rac_{DOC_CO_2}}$$

$CO_2 - C_{DOC}$: 有機質土壤からの水溶性炭素損失による CO₂-C 排出 [t-C/yr]

A : 有機質土壤面積 [ha]

- EF_{DOC} : DOC由来の排出係数 [t-C/ha]
- $DOC_{FLUX_NATURAL}$: 排水を行っていない状態のバックグラウンドの排出 [t-C/ha/yr]
- $\Delta DOC_{DRAINAGE}$: 排水を行っていない状態から排水された状態に変化した場合のフラックス増
加割合
- $Frac_{DOC_CO2}$: 対象地から移送される水溶性炭素のうち、CO₂として排出される割合

■ 各種パラメータ

○ 鉱質土壌の算定を行った Roth C モデルのキーとなる仮定とパラメータ

図 6-3 に示した通り、Roth C モデルは、気象データ（月別平均気温、降水量及び水面蒸発量）、土壌特性データ（土壌粘土含量、作土深、初期の炭素含有率、仮比重）、土地利用データなどのパラメータ及び作物残さ・堆肥からの炭素投入量を入力データとして土壌の炭素を分解率の異なる 5 つのコンパートメントに分けて土壌炭素量の変化を月ごとに計算する。このモデルを全国に適用するに当たり、気象データは 1km メッシュ、土壌特性データ及び土地利用データは 100m メッシュ、炭素投入量は都道府県別、地目別（田、普通畑、樹園地、牧草地）に、既存の統計資料、地図データ及び調査データを用いて入力データを整備した。気象データ、土壌特性データ及び土地利用データについて空間的なデータセットとして利用可能であり、一方作物残さ及び堆肥からの投入量は都道府県の行政界基準に基づいて入手可能な統計データ及び調査データによって計算されている。作物残さの投入量は、都道府県別の各作物の収穫量（統計データ）に各種係数を乗じて農作物残さのうち土壌に還元される量を算定している。地目別の堆肥投入量については、統計データから得られないため、1980年、1985年、1990年、1995年、2000年、2010年を対象とするアンケート調査における作物別（水稲、畑作物、野菜、果樹、茶、飼料作、牧草）堆肥施用量（全国共通値）から求めている。

モデルは整備されている入力データを使用し、全国土を網羅する約 100m×100m のメッシュごとに、地目別単位面積あたりの土壌炭素量 (t-C/ha) が毎月計算され、月別の値の合計が当該年度の値となる。前年度との当該年度の土壌炭素量の差がその年度の単位面積あたりの土壌炭素変化量 (t-C/ha/year) となり、メッシュごとの単位面積あたりの土壌炭素変化量と都道府県行政界と重ねあわせることにより、都道府県別地目別の単位面積あたりの土壌炭素変化量 (t-C/ha/year) を得ている。

ローザムステッド・カーボン・モデル (ロスシー)
Rothamsted Carbon Model (RothC)



図 6-3 Roth C モデルの概要

○ 有機質土壌からの on-site CO₂ 排出係数 (EF)

水田、普通畑における有機質土壌からの CO₂ 排出係数については以下の表の値を適用した。

表 6-23 有機質土壌の耕起に伴う CO₂ 排出係数

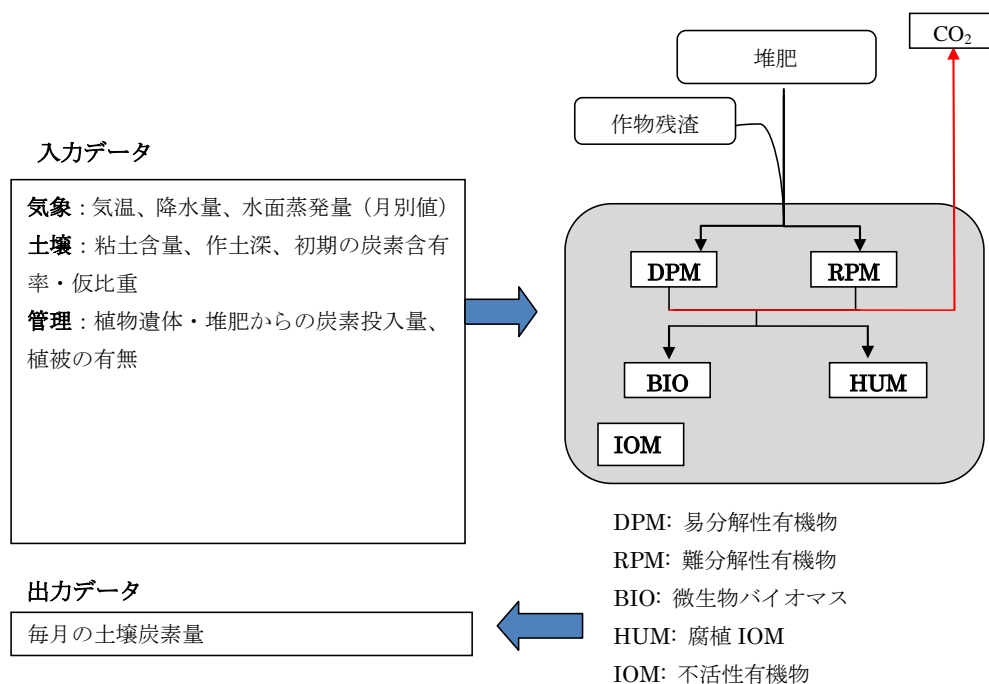
| 地目 | 気候帯 | 排出係数 [t-C/ha/yr] | 出典 |
|-----|----------------|------------------|--|
| 水田 | Cold temperate | 1.55 | 実測データ ¹⁾ |
| | Warm temperate | 1.55 | Cold temperate の実測データを使用 ²⁾ |
| 普通畑 | Cold temperate | 4.18 | 実測データ |
| | Warm temperate | 10.0 | デフォルト値 2006 年 IPCC ガイドライン第 4 巻 Table 5.6 |

- 1) 水田の実測データは湛水時期の排出は 0 と見なして作成した排出係数。
- 2) 2006 年 IPCC ガイドラインのデフォルト排出係数は Paddy field は除外されているため、我が国の実測結果にて代用。

○ 有機質土壌の off-site CO₂ 排出 (水溶性炭素に由来する排出) に関するパラメータ

湿地ガイドラインに提示されている Tier 1 のデフォルトパラメータを適用した。

表 6-24 水溶性炭素排出に関するデフォルトパラメータ

| 気候帯 | DOC _{FLUX_NATURAL} [t-C/ha/yr] | DOC _{DRAINAGE} | Frac _{DOC-CO2} | EF _{DOC} [t-C/ha/yr] |
|-----------|---|-------------------------|-------------------------|-------------------------------|
| Temperate | 0.21 | 0.60 | 0.9 | 0.31 |

(出典) 湿地ガイドライン Table 2.2

■ 活動量（面積）

○ 鈹質土壤面積

Roth C モデル算定に用いる面積は「耕地及び作付面積統計」に掲載されている田（水稻作付田のみ）、普通畑（水稻以外作物作付田、不作付水田含む）及び、樹園地とし、地目ごとに有機質土壤面積（表 6-25）を減じた面積を用いる。モデル算定では、土地転用の履歴も含み、1970 年以降に一度でも農地になった土地をすべて計算の地理的範囲に含めているため、他の土地利用から転用された農地（鈹質土壤）の面積も含んでいる。

○ 有機質土壤面積

各地目の農耕地における有機質土壤面積は 1992 年、2001 年の情報が把握できるため、① 1992 年、2001 年時点の各地目の農耕地における有機質土壤面積に対し、②他の土地利用から転用された各地目の農耕地における有機質土壤面積の加算、③各農耕地から他の土地利用に転用した有機質土壤面積の減算、を毎年実施することで、時系列としての有機質土壤面積を求め、過去 20 年以内に転用された土地の有機質土壤面積の合計値を転用された土地利用区分で、それ以外の有機質土壤面積を転用のない土地利用区分報告した。なお、1992～2001 年の間の有機質土壤面積は、両者の数値の線形内挿で求めている。

転用された農耕地における有機質土壤面積は、基本的には土地利用区分ごとの土地利用総面積に、元の土地利用区分における有機質土壤率を乗じて設定している。ただし、湿地からの転用については、この活動に該当する干拓地において、干拓地周辺の土壤図において有機質土壤が存在していなかったことから、この土地転用における有機質土壤割合は 0%とした（NO で報告）。

農耕地からの転用については、基本的に 1992～2001 年に間に生じた各地目の土地転用における有機質土壤面積の割合を、各地目の総転用面積に乗じて地目ごと、土地転用先ごとの有機質土壤面積を推計した。

この推計は都道府県ごとに行われている。この方法によって算定された我が国の有機質土壤面積（転用のない農地と転用された農地の合計）は以下のとおりである。なお、農業分野で報告されている農地における有機質土壤の面積（CRF 3.D.a.6 参照）は、農耕地の有機質土壤のうち、実際に耕起を行った活動量面積を報告している。具体的には、水田と普通畑における有機質土壤のすべての面積、更新率（3%）を考慮した牧草地の有機質土壤面積を含み、樹園地、採草牧草地及び原野の有機質土壤は耕起されないため、含まれていない。LULUCF 分野の有機質土壤由来排出計算については、活動量として用いた数値は農業分野と同一の面積値であるが、LULUCF 分野の CRF では耕起・排水の有無にかかわらず総有機質土壤面積の報告を求めているため、LULUCF 分野の CRF で報告された有機質土壤面積と農業分野で報告された値が異なる。

表 6-25 農地における有機質土壤面積（20 年）

| 項目 | 単位 | 1990 | 1995 | 2000 | 2005 | 2008 | 2009 | 2010 | 2011 | 2012 | 2013 | 2014 | 2015 | 2016 | 2017 |
|-------|-----|-------|-------|-------|-------|-------|-------|-------|-------|-------|-------|-------|-------|-------|-------|
| 合計 | kha | 222.2 | 219.6 | 217.8 | 216.8 | 216.6 | 216.5 | 216.5 | 216.4 | 216.6 | 216.7 | 216.8 | 216.7 | 216.6 | 216.9 |
| 水田 | kha | 161.9 | 161.3 | 160.6 | 159.9 | 159.7 | 159.7 | 159.6 | 159.5 | 159.7 | 160.0 | 160.2 | 160.2 | 160.2 | 160.4 |
| 普通畑 | kha | 24.7 | 24.4 | 24.2 | 24.0 | 24.0 | 24.0 | 23.9 | 23.9 | 23.9 | 23.9 | 23.9 | 23.9 | 23.9 | 24.0 |
| 樹園地 | kha | 1.4 | 1.2 | 0.9 | 0.9 | 0.9 | 0.9 | 0.8 | 0.8 | 0.8 | 0.8 | 0.8 | 0.8 | 0.8 | 0.9 |
| 耕作放棄地 | kha | 34.1 | 32.6 | 32.2 | 32.0 | 32.0 | 32.1 | 32.1 | 32.1 | 32.1 | 32.0 | 31.8 | 31.8 | 31.6 | 31.7 |

c) 不確実性と時系列の一貫性

■ 不確実性の評価

果樹バイオマスに関する活動量及びパラメータの不確実性については、統計データの不確実性及び2006年IPCCガイドラインのデフォルト不確実性を利用する。鉍質土壌に関する不確実性は、モデルの構造に起因する不確実性については、入力値及び土壌炭素の実測値がそろっている圃場試験におけるモデルと実測の比較により、約10%程度の不確実性があることが明らかになっている。モデルの入力値に起因する不確実性については、まだ定量化されておらず、今後の課題である。有機質土壌に関する不確実性については、統計データの不確実性、及び2006年IPCCガイドラインのデフォルト不確実性を利用する。その結果、転用のない農地における排出量全体の不確実性は31%と評価された。

■ 時系列の一貫性

当該カテゴリーの時系列の一貫性は確保されている。

d) QA/QC と検証

2006年IPCCガイドラインに従った方法で、一般的なインベントリQC手続きを実施している。一般的なインベントリQCには、排出・吸収量の算定に用いている活動量、排出・吸収係数等パラメータのチェック、及び出典文献の保存が含まれる。QA/QC活動については、第1章に記述している。

なお、Roth Cでは特にキャリブレーションは実施していないが、地目と土壌タイプの違いにより3つの改良バージョン（水田、黒ボク、非黒ボク）を使い分けることにより、実測データと精度よく一致することが確かめられており、長期の圃場における実測データを用いたプロットスケールの検証及び改良を行っている。

圃場は、土壌の性質で水田、非水田黒ボク、非水田黒ボクで分類している。よってこの3種ですべての土壌種を網羅していると考えている。検証と改良についての詳細は、白戸(2006)、Shirato.Y & Taniyama.I, (2003)、Shirato et al., (2004)、Shirato.Y & Yokozawa.M., (2005)、Takata.Y et al., (2011)、Shirato.Y, (2011)を参照。

e) 再計算

■ D面積の修正に伴う再計算

森林から転用された個々の土地利用面積を求めるには森林減少面積（D面積）を使用している。今回の提出において、衛星画像判読結果から森林減少面積（D面積）を推計する方法に変更があったため、転用のない農地の面積が全年にわたり再計算された。森林減少面積の把握方法の修正の詳細については、本NIRの第11章第11.5.1.7節の「AR面積及びD面積の見直し」を参照のこと。

■ 有機質土壌面積の修正に伴う再計算

水田、普通畑における有機質土壌面積の推計方法の修正に伴い、有機質土壌の耕起に伴うCO₂排出量（on-site and off-site）、及び鉍質土壌の炭素ストック変化量が全年にわたり再計算された。

■ 果樹栽培面積の修正等に伴う再計算

炭素ストック変化の算定に用いる果樹栽培面積に特産果樹を追加したことで、転用のない農地（樹園地）における生体バイオマスの炭素ストック変化量が全年にわたり再計算された。

再計算の影響の程度については10章参照。

f) 今後の改善計画及び課題

鈹質土壌の炭素ストック変化量の算定においては Tier3 の Roth C モデルを用いているが、本計算結果及び、入力値における変動要因についてより明確に説明ができるよう、詳細な解析を進めていく。

6.6.2. 他の土地利用から転用された農地 (4.B.2)

a) カテゴリーの説明

本カテゴリーでは、他の土地利用から転用された農地（過去 20 年間に於いて他の土地利用から転用されて農地になった土地）における炭素ストック変化量を取り扱う。2017 年度までの過去 20 年間に於いて他の土地利用から転用された農地は 37.5kha であり、国土総面積の 0.1% に相当する。

2017 年度における当該カテゴリーからの CO₂ 排出量は 65 kt-CO₂ であり、1990 年度比 95.9% の減少、前年度比 38.8% の減少となっている。(炭素ストック変化以外の GHG 排出分は除く。) 他の土地から転用された農地からの排出量は、1990 年以降大きくは減少傾向にあるが、多少の年変動が見られる。この変動には、炭素ストック量の高い森林から農地への転用面積の増減が影響している。

生体バイオマスに関しては、他の土地利用から農地に転用される際の炭素ストック変化量を算定対象とした。当該プロセスは、転用前後の土地における生体バイオマスの一時的な損失とその後の増加が含まれる。ただし、増加分については水田・普通畑ではゼロと設定しており、樹園地については転用のない農地で一括して算定し報告している (IE)。

枯死有機物に関しては、CENTURY-jfos モデルを用いて森林の枯死有機物の炭素ストック量を把握し、森林から転用された農地の炭素ストック変化量を算定した。森林以外の土地利用カテゴリーから転用された農地の枯死有機物の炭素ストック変化量は、炭素ストックの変化が発生しないと見なし「NA」と報告した。

鈹質土壌における炭素ストック変化量に関しては、Tier 3 モデルを適用して転用のない農地で一括して算定し報告しているため「IE」として報告した。有機質土壌における CO₂ 排出量は草地から転用された水田及び普通畑における有機質土壌の耕起に伴う排出 (on-site) 及び有機質土壌の水溶性炭素による排出 (off-site) を算定対象とした。

b) 方法論

1) 他の土地利用から転用された農地における生体バイオマスの炭素ストック変化量

■ 算定方法

森林から農地への転用については、国独自のバイオマス蓄積量を使った Tier 2 の算定方法を用いた。森林以外の土地利用から農地への転用については、デフォルト値を使った Tier 1 の算定方法を用いた。

$$\Delta C = \Delta C_i + \Delta C_j$$

$$\Delta C_i = A \times (CR_a - CR_i) \times CF$$

$$\Delta C_j = A \times CR_j \times CF$$

ΔC : 他の土地利用から転用された土地における炭素ストック変化量 [t-C/yr]

ΔC_i : 他の土地利用から転用された際の炭素ストック変化量 [t-C/yr]

- ΔC_j : 転用後その年度内にあった炭素ストック変化量 [t-C/yr]
 i : 転用前の土地利用カテゴリー
 j : 転用後の土地利用カテゴリー
 A : 当該年に転用された土地の面積 [ha]
 CR_a : 転用された直後のバイオマス蓄積量 [t-d.m./ha/yr]、デフォルト値=0
 CR_i : 転用される前の土地利用カテゴリー*i*における平均バイオマス蓄積量 [t-d.m./ha/yr]
 CR_j : 転用された後に蓄積される平均バイオマス蓄積変化量 [t-d.m./ha/yr]
 CF : 炭素含有率 [t-C/t-d.m.]

■ 各種パラメータ

○ 土地利用毎の生体バイオマスストック量

転用に伴うバイオマスストック変化量及び転用地におけるバイオマス成長によるストック変化量の算定には表 6-8a、表 6-8b のパラメータを用いた。

○ 炭素含有率 (CF)

森林の炭素含有率は我が国の針葉樹と広葉樹の平均値 (0.50 t-C/t-d.m.) を用いた。森林以外の炭素含有率は、2006年 IPCC ガイドラインに従い、デフォルト値 (草地は 0.47 t-C/t-d.m.、それ以外は 0.5 t-C/t-d.m.) を用いた。

■ 活動量 (面積)

他の土地利用から転用された農地の生体バイオマスの炭素ストック変化量の算定については、毎年の農地への転用面積を用いた。

○ 森林から他の土地利用区分への転用面積

森林から他の土地利用 (農地、草地、湿地、開発地、その他の土地) に転用された面積は、京都議定書第3条3の下での森林減少面積 (D 面積) の報告と整合しているものと捉え、D 面積を基準にその内訳を推計することにより、森林から転用された農地の面積を把握した。なお、衛星画像判読による D 調査は 2005 年度より実施されていることから、D 面積の把握とその内訳の推計は、1970～2004 年度までと 2005 年度以降とでそれぞれ以下の方法で行った。

【1990 年度から 2004 年度まで】

1990～2004 年度は D 面積の調査により毎年の森林からの転用総面積が把握されている (詳細は、11.4.2.3.a.a) を参照のこと)。1989 年以前については、当該面積は「世界農林業センサス」及び林野庁業務資料の統計値から得られるが、D 調査の面積が統計から得られる面積よりも多いことから、1989 年以前の森林からの転用総面積は、1990 年度以降の D 面積と「世界農林業センサス」及び林野庁業務資料から得られた森林からの転用面積との比率から調整係数を設定し、「世界農林業センサス」及び林野庁業務資料から得られる 1970 年度以降の森林からの転用面積に当該調整係数を乗じて推計した。

森林から各土地利用への転用面積は、民有林における林地開発に係る土地転用先面積 (林野庁業務資料) から転用比率を設定し、森林からの総転用面積に転用比率を乗ずることで推計した。森林からの土地転用は民有林における転用が全体の 9 割を占めていることから、全森林に適用する転用比率と想定した。

【2005 年度以降】

森林から農地、草地、湿地、開発地、その他の土地へ転用された土地の面積は、D 面積に、D 調査の判読結果より把握した森林からそれぞれの土地に転用された面積の比率を乗じて把握した。D 面積の把握方法の詳細については、第 11 章の 11.4.2.3 節を参照のこと。

○ 森林以外からの転用面積

森林以外の土地利用から農地に転用された土地の面積は、「耕地及び作付面積統計」の田畑拡張面積を用いて把握した。このうち畑の転用面積を現状の普通畑、樹園地、牧草地の面積割合を用いて按分した。田、普通畑、樹園地の面積を農地の面積として割り当て、牧草地の面積を草地に割り当てた。なお、開発地から転用された農地は転用のないその他の土地に含まれるとして「IE」として報告している。

なお、CRFの「Table 4.B SECTORAL BACKGROUND DATA FOR LAND USE, LAND-USE CHANGE AND FORESTRY－Cropland」に示されている面積は、2017年度単年の転用面積ではなく、過去20年間の積算値であることに留意されたい。

表 6-26 他の土地利用から転用された農地面積（単年）

| 項目 | 単位 | 1990 | 1995 | 2000 | 2005 | 2008 | 2009 | 2010 | 2011 | 2012 | 2013 | 2014 | 2015 | 2016 | 2017 |
|-----------------|-----|-------|------|-------|--------|-------|--------|-------|-------|-------|-------|-------|-------|-------|-------|
| 他の土地利用から転用された農地 | kha | 5.9 | 2.2 | 1.8 | 1.0 | 1.6 | 0.8 | 0.8 | 0.9 | 4.6 | 4.4 | 3.5 | 1.8 | 1.1 | 5.3 |
| 森林から転用された農地 | kha | 5.3 | 1.1 | 0.3 | 0.6 | 1.0 | 0.8 | 0.8 | 0.8 | 0.8 | 0.4 | 0.4 | 0.4 | 0.4 | 0.2 |
| 田 | kha | 0.009 | 0.01 | 0.002 | 0.0004 | 0.1 | 0.04 | 0.1 | 0.1 | 0.1 | 0.1 | 0.2 | 0.1 | 0.1 | 0.1 |
| 普通畑 | kha | 3.9 | 0.8 | 0.3 | 0.5 | 0.7 | 0.6 | 0.5 | 0.5 | 0.5 | 0.2 | 0.2 | 0.2 | 0.2 | 0.1 |
| 樹園地 | kha | 1.4 | 0.3 | 0.1 | 0.1 | 0.2 | 0.2 | 0.1 | 0.1 | 0.1 | 0.1 | 0.1 | 0.04 | 0.04 | 0.02 |
| 草地から転用された農地 | kha | 0.004 | 0.05 | 0.03 | 0.06 | 0.01 | 0.009 | 0.001 | 0.002 | 0.001 | 0.001 | 0.007 | 0.007 | 0.004 | 0.005 |
| 湿地から転用された農地 | kha | 0.34 | 0.03 | 0.07 | NO | 0.47 | NO | NO | NO | NO | NO | NO | NO | NO | NO |
| 開発地から転用された農地 | kha | IE | IE | IE | IE | IE | IE | IE | IE | IE | IE | IE | IE | IE | IE |
| その他の土地から転用された農地 | kha | 0.2 | 1.1 | 1.3 | 0.4 | 0.1 | 0.05 | 0.04 | 0.1 | 3.8 | 4.0 | 3.1 | 1.5 | 0.7 | 5.1 |
| 田 | kha | 0.2 | 1.0 | 1.3 | 0.3 | 0.1 | 0.05 | 0.03 | 0.1 | 3.7 | 3.7 | 2.7 | 1.2 | 0.5 | 3.2 |
| 普通畑 | kha | 0.02 | 0.03 | 0.02 | 0.1 | 0.01 | 0.001 | 0.01 | 0.01 | 0.1 | 0.3 | 0.3 | 0.2 | 0.2 | 1.5 |
| 樹園地 | kha | 0.01 | 0.01 | 0.01 | 0.02 | 0.002 | 0.0001 | 0.002 | 0.001 | 0.03 | 0.1 | 0.1 | 0.1 | 0.1 | 0.4 |

2) 他の土地利用から転用された農地における枯死有機物の炭素ストック変化量

■ 算定方法

「森林から転用された農地」における枯死有機物の炭素ストック変化量は、CENTURY-jfosモデルより把握される枯死有機物の森林における炭素ストック量を使った Tier 2 の方法を用いて算定した。なお、2006年 IPCC ガイドラインにある 5.3.2.1 節の記述に従い、当該サブカテゴリーの枯死有機物の炭素ストックは、転用が行われた年に全て酸化し CO₂として排出されると想定した。なお、後述のパラメータでの説明の通り、我が国での農地における枯死有機物炭素ストック量はゼロと想定している。

$$\Delta C_{DOM} = \sum_i \{ (C_{after_i} - C_{before_i}) \times A \}$$

ΔC_{DOM} : 転用された土地における枯死有機物の炭素ストック変化量 [t-C/yr]

$C_{after,i}$: 転用後の枯死木又はリターの平均炭素ストック量 [t-C/ha]

※転用後の炭素ストック量はゼロと想定

$C_{before,i}$: 転用前の枯死木又はリターの平均炭素ストック量 [t-C/ha]

A : 当該年に転用された面積 [ha]

i : 枯死有機物のタイプ (枯死木又はリター)

「草地から転用された農地」については、草地における枯死有機物プールは、存在はするものの炭素ストック量は微量であり、土地利用変化に伴う炭素ストック変化量も無視できるとして「NA」と報告した。「湿地、開発地から転用された農地」については、我が国では湿地から農地への転用は干拓による農地化を対象としており、干拓前の土地には基本的に枯死有機物プールは存在しないこと、開発地については転用前の土地に存在する枯死有機物プールは無視できると見なせることを踏まえ、炭素ストック変化はゼロからゼロへの変化として「NA」と報告した。「その他の土地から転用された農地」については、我が国では農地の復旧

を対象としているが、2006年 IPCC ガイドラインの Tier.1 では非森林地の枯死有機物量はゼロと設定していることを踏まえ、「NA」と報告した。

■ 各種パラメータ

転用前の森林における枯死木及びリターの平均炭素ストック量は表 6-9 及び表 6-10 の通りである。また、転用直後は枯死有機物の蓄積がゼロになり、その後の蓄積はないという想定の下で算定を行っている。

■ 活動量（面積）

他の土地利用から転用された農地の枯死有機物の炭素ストック変化量の算定には、農地への毎年の転用面積を利用した。

3) 他の土地利用から転用された農地における土壌の炭素ストック変化量

■ 算定方法

鈹質土壌の算定については 6.6.1.b)2)節で記述した通り、転用の有無で区別することなく転用のない農地における鈹質土壌の下で一括報告されるため、他の土地利用から転用された農地における鈹質土壌の炭素ストックは「IE」とした。有機質土壌からの二酸化炭素排出量の算定について、他の土地から転用された水田及び普通畑における有機質土壌の耕起に伴う排出 (on-site) 及び有機質土壌の水溶性炭素による排出 (off-site) を算定対象とした。詳細について 6.6.1 節を参照のこと。

他の土地利用から転用された農地面積は表 6-27 に示されている。

表 6-27 他の土地利用から転用された農地面積（20年）

| 項目 | 単位 | 1990 | 1995 | 2000 | 2005 | 2008 | 2009 | 2010 | 2011 | 2012 | 2013 | 2014 | 2015 | 2016 | 2017 |
|-----------------|-----|-------|-------|-------|------|------|------|------|------|------|------|------|------|------|------|
| 他の土地利用から転用された農地 | kha | 215.4 | 158.1 | 110.8 | 61.6 | 45.1 | 37.4 | 32.3 | 29.6 | 30.5 | 33.0 | 33.3 | 32.9 | 33.0 | 37.5 |
| 森林から転用された農地 | kha | 125.9 | 117.1 | 95.9 | 48.6 | 30.3 | 23.0 | 18.4 | 16.2 | 13.7 | 13.0 | 12.3 | 11.6 | 11.2 | 10.7 |
| 田 | kha | 11.4 | 7.2 | 0.9 | 0.4 | 0.5 | 0.5 | 0.6 | 0.7 | 0.7 | 0.8 | 0.9 | 1.0 | 1.2 | 1.2 |
| 普通畑 | kha | 76.4 | 77.1 | 67.1 | 34.9 | 22.1 | 16.8 | 13.5 | 11.8 | 10.0 | 9.4 | 8.8 | 8.2 | 7.8 | 7.4 |
| 樹園地 | kha | 38.0 | 32.7 | 27.9 | 13.3 | 7.7 | 5.7 | 4.4 | 3.7 | 3.0 | 2.8 | 2.5 | 2.3 | 2.2 | 2.0 |
| 草地から転用された農地 | kha | 33.7 | 15.8 | 1.2 | 1.0 | 1.0 | 1.0 | 1.0 | 1.0 | 0.9 | 0.7 | 0.5 | 0.5 | 0.4 | 0.4 |
| 湿地から転用された農地 | kha | 11.0 | 3.2 | 1.7 | 1.2 | 1.2 | 1.1 | 0.7 | 0.7 | 0.6 | 0.6 | 0.6 | 0.6 | 0.6 | 0.6 |
| 開発地から転用された農地 | kha | IE | IE | IE | IE | IE | IE | IE | IE | IE | IE | IE | IE | IE | IE |
| その他の土地から転用された農地 | kha | 44.8 | 22.0 | 12.0 | 10.8 | 12.5 | 12.3 | 12.1 | 11.7 | 15.2 | 18.7 | 19.9 | 20.3 | 20.9 | 25.9 |
| 田 | kha | 23.2 | 13.2 | 10.7 | 9.4 | 11.1 | 11.0 | 10.8 | 10.4 | 13.8 | 17.1 | 18.2 | 18.4 | 18.7 | 21.9 |
| 普通畑 | kha | 11.5 | 6.0 | 1.0 | 1.1 | 1.1 | 1.0 | 1.0 | 1.0 | 1.1 | 1.2 | 1.3 | 1.5 | 1.7 | 3.2 |
| 樹園地 | kha | 10.1 | 2.8 | 0.4 | 0.3 | 0.3 | 0.3 | 0.3 | 0.3 | 0.3 | 0.3 | 0.4 | 0.4 | 0.5 | 0.8 |

c) 不確実性と時系列の一貫性

■ 不確実性の評価

生体バイオマス、枯死有機物に関する不確実性は、各パラメータ及び活動量毎に、現地調査データ、専門家判断、または 2006年 IPCC ガイドラインのデフォルト値に基づき評価を行った。その結果、他の土地利用から転用された農地による排出量全体の不確実性は 18%と評価された。

■ 時系列の一貫性

6.6.2.b)1)節で説明した通り、森林からの転用面積の把握方法が 1990～2004年度までと 2005年度以降とで異なっているものの、当該カテゴリーの時系列の一貫性は基本的に確保されている。

d) QA/QC と検証

2006年 IPCC ガイドラインに従った方法で、一般的なインベントリ QC 手続きを実施している。一般的なインベントリ QC には、排出・吸収量の算定に用いている活動量、排出・吸収係数等パラメータのチェック、及び出典文献の保存が含まれる。QA/QC 活動については、第1章に記述している。

e) 再計算

■ D 面積の修正に伴う再計算

森林から転用された土地利用の面積推計に利用している森林減少面積 (D 面積) を推計方法に変更があったため、当該カテゴリーの生体バイオマス、及び枯死有機物の炭素ストック変化量を全年にわたり再計算した。

再計算の影響の程度については 10 章参照。

f) 今後の改善計画及び課題

■ 草地から農地への転用に関する面積把握方法

草地から農地への転用に関する面積把握方法については、現在、草地 (牧草地) - 農地 (田) 間以外の転用面積が統計より把握できないため、当該土地利用区分における炭素ストック変化量の算定が実態を完全には反映していないと考えられる。そのため、以下の転用面積の把握方法について現在検討を行っている。

- ・ 牧草地→普通畑
- ・ 牧草地→樹園地
- ・ 採草放牧地→田
- ・ 採草放牧地→普通畑
- ・ 採草放牧地→樹園地

■ その他の土地から農地への転用に伴う土壌炭素ストック変化量の算定方法

新たな知見等が入手できた際には、算定方法に関する検討を行う。

6.7. 草地 (4.C)

草地は一般的に多年生牧草の植生で覆われており、主に牧草採取や放牧が行われる。我が国における 2017 年度の草地面積は約 95 万 ha であり、国土面積の約 2.5% を占めている。そのうち有機質土壌面積は 5.5 万 ha である。当該カテゴリーにおける炭素蓄積変化量は、1990 年度に 1,053 kt-CO₂ の排出、前年度に 95 kt-CO₂ の吸収、2017 年度では 157 kt-CO₂ の吸収となった。(ただし、以下の炭素ストック変化以外の GHG 排出分は除く。土壌排水に伴う CH₄ 排出量 2.2 kt-CO₂ 換算、土地利用変化・管理変化に伴う無機化された窒素からの N₂O 排出量 2.2 kt-CO₂ 換算)。

本節では草地を「転用のない草地 (4.C.1.)」及び「他の土地利用から転用された草地 (4.C.2.)」のカテゴリーに区分し、以下の小節においてその 2 つのカテゴリーについて別個に記述する。

表 6-28 草地における炭素ストック変化量に起因する排出・吸収量

| ガス | カテゴリー | 炭素プール | 単位 | 1990 | 1995 | 2000 | 2005 | 2008 | 2009 | 2010 | 2011 | 2012 | 2013 | 2014 | 2015 | 2016 | 2017 |
|-----------------|----------------------|---------|--------------------|-------|-------|-------|--------|--------|-------|-------|-------|-------|-------|-------|-------|-------|-------|
| CO ₂ | 4.C. 草地 | 合計 | kt-CO ₂ | 1,053 | 684 | 41 | -1,026 | -1,031 | -134 | 32 | 250 | -25 | -95 | 87 | -39 | -95 | -157 |
| | | 生体バイオマス | kt-CO ₂ | 101 | 9 | -13 | 42 | 218 | 137 | 125 | 77 | 108 | 111 | 114 | 74 | 75 | 56 |
| | | 枯死木 | kt-CO ₂ | 42 | 9 | 3 | 20 | 59 | 51 | 51 | 35 | 35 | 44 | 44 | 31 | 30 | 25 |
| | | リター | kt-CO ₂ | 20 | 4 | 1 | 10 | 29 | 25 | 25 | 17 | 17 | 21 | 21 | 15 | 15 | 12 |
| | | 鉱質土壌 | kt-CO ₂ | 862 | 633 | 20 | -1,126 | -1,366 | -384 | -198 | 87 | -221 | -303 | -130 | -199 | -244 | -278 |
| | | 有機質土壌 | kt-CO ₂ | 29 | 29 | 29 | 29 | 29 | 36 | 28 | 34 | 36 | 32 | 38 | 39 | 29 | 28 |
| | 4.C.1. 転用のない草地 | 合計 | kt-CO ₂ | 881 | 658 | 48 | -1,098 | -1,338 | -349 | -171 | 120 | -187 | -273 | -94 | -161 | -217 | -251 |
| | | 生体バイオマス | kt-CO ₂ | NA | NA | NA | NA | NA | NA | NA | NA | NA | NA | NA | NA | NA | NA |
| | | 枯死木 | kt-CO ₂ | NA | NA | NA | NA | NA | NA | NA | NA | NA | NA | NA | NA | NA | NA |
| | | リター | kt-CO ₂ | NA | NA | NA | NA | NA | NA | NA | NA | NA | NA | NA | NA | NA | NA |
| | | 鉱質土壌 | kt-CO ₂ | 862 | 633 | 20 | -1,126 | -1,366 | -384 | -198 | 87 | -221 | -303 | -130 | -199 | -244 | -278 |
| | | 有機質土壌 | kt-CO ₂ | 20 | 25 | 28 | 28 | 28 | 34 | 27 | 32 | 34 | 31 | 36 | 38 | 27 | 27 |
| | 4.C.2. 他の土地から転用された草地 | 合計 | kt-CO ₂ | 172 | 27 | -7 | 72 | 307 | 215 | 202 | 130 | 162 | 178 | 181 | 122 | 122 | 94 |
| | | 生体バイオマス | kt-CO ₂ | 101 | 9 | -13 | 42 | 218 | 137 | 125 | 77 | 108 | 111 | 114 | 74 | 75 | 56 |
| | | 枯死木 | kt-CO ₂ | 42 | 9 | 3 | 20 | 59 | 51 | 51 | 35 | 35 | 44 | 44 | 31 | 30 | 25 |
| | | リター | kt-CO ₂ | 20 | 4 | 1 | 10 | 29 | 25 | 25 | 17 | 17 | 21 | 21 | 15 | 15 | 12 |
| | | 鉱質土壌 | kt-CO ₂ | IE,NO | IE,NO | IE,NO | IE,NO | IE,NO | IE,NO | IE,NO | IE,NO | IE,NO | IE,NO | IE,NO | IE,NO | IE,NO | IE,NO |
| | | 有機質土壌 | kt-CO ₂ | 9 | 4 | 2 | 1 | 1 | 2 | 1 | 1 | 2 | 1 | 2 | 2 | 1 | 1 |

6.7.1. 転用のない草地 (4.C.1)

a) カテゴリーの説明

本カテゴリーでは、過去 20 年間に於いて転用のない草地における炭素ストック変化量を、「牧草地」、「採草放牧地」及び「原野」の 3 つのサブカテゴリーに分けて報告する。

当該カテゴリーにおける炭素ストック変化量は、1990 年度には 881 kt-CO₂ の排出、前年度は 217 kt-CO₂ の吸収、2017 年度には 251 kt-CO₂ の吸収となっている。(炭素ストック変化以外の GHG 排出分は除く。) 1990 年度以降、年変動があるものの 2000 年代は吸収に転じ、2008 年に吸収のピークを迎えた。2009 年以降、吸収量は減少傾向にあり、2017 年まで小さな増減をくりかえしている。本増減に大きく寄与しているのが、鉱質土壌における炭素ストック変化量の増減である。

本変動は、炭素投入量（特に堆肥施用量）と気温の年次変動の影響を受けていると考えられる。堆肥施用量が特に 2000 年代に増加傾向にあり、その後横ばいとなっており、気温は、近年は寒い年が無いことが特徴で、有機物分解が進んでいる状況となっている。これらが、変動に影響を与える主な要因となっていると考えられる。

生体バイオマスに関しては、「牧草地」及び「採草放牧地」は 2006 年 IPCC ガイドラインの 6.2.1.1 節に記載されている Tier 1 の算定方法に従い「バイオマスの炭素ストック量が一定で変化しない」と仮定し、「NA」として報告した。

枯死有機物の炭素ストック変化量については、「牧草地」及び「採草放牧地」においては 2006 年 IPCC ガイドライン 6.2.2.1 節の記載に従い、当該炭素ストック変化量が変化しないと想定している Tier 1 を適用し、ゼロと推計した。従って、当該炭素ストック変化量は「NA」として報告した。

土壌の炭素ストック変化量については、鉱質土壌における炭素ストック変化量については、「牧草地」は転用のない農地と同様に Roth C モデルを用いた Tier 3 の方法で算定を行った。「採草放牧地」は、劣化しておらず持続的に管理されているが大きな管理改善も行われていない草地である。そのため、2006 年 IPCC ガイドラインの表 6.2 における「Nominally managed (non-degraded)」の炭素ストック変化係数のデフォルト値「1.0」を適用する。この場合、土壌炭素ストック量は経年的に変化しないため、当該炭素ストック変化量は「NA」として報告した。有機質土壌からの CO₂ 排出量については、「牧草地」における有機質土壌の耕起に伴う排

出 (on-site) 及び有機質土壌の水溶性炭素による排出 (off-site) を Tier 1 法で算定した。「採草放牧地」における有機質土壌からの CO₂排出量については、更新や排水といった営農活動を行っていないと考えられることから「NO」として報告した。

「原野」については人為的な管理が一般的に実施されていないため、全ての炭素プールにおけるストック変化量を「NA」として報告した。

表 6-29 転用のない草地面積 (20年)

| 項目 | 単位 | 1990 | 1995 | 2000 | 2005 | 2008 | 2009 | 2010 | 2011 | 2012 | 2013 | 2014 | 2015 | 2016 | 2017 |
|---------|-----|-------|-------|-------|-------|-------|-------|-------|-------|-------|-------|-------|-------|-------|-------|
| 転用のない草地 | kha | 710.6 | 856.9 | 951.0 | 978.4 | 970.5 | 968.6 | 966.7 | 928.9 | 927.3 | 924.7 | 931.0 | 929.3 | 915.8 | 923.1 |
| 牧草地 | kha | 325.6 | 496.0 | 584.1 | 601.9 | 594.1 | 592.2 | 590.3 | 588.9 | 587.3 | 584.7 | 581.0 | 579.3 | 575.8 | 573.1 |
| 採草放牧地 | kha | 105.0 | 100.9 | 96.8 | 96.5 | 96.4 | 96.4 | 96.4 | 96.4 | 96.4 | 96.3 | 96.3 | 96.3 | 96.3 | 96.3 |
| 原野 | kha | 280.0 | 260.0 | 270.0 | 280.0 | 280.0 | 280.0 | 280.0 | 243.6 | 243.6 | 243.7 | 253.7 | 253.7 | 243.7 | 253.7 |

b) 方法論

1) 転用のない草地における土壌の炭素ストック変化量

■ 算定方法

○ 鉱質土壌の炭素ストック変化量

牧草地について、Tier 3 のモデル法を用いて算定した。方法は、6.6.1 節の転用のない農地 (4.B.1) における記述と同様であるため、省略する。

○ 有機質土壌の耕起に伴う CO₂排出量

牧草地における有機質土壌の耕起・排水に伴う CO₂排出量は、2006 年 IPCC ガイドラインの 6.2.3.1 節に記載されている Tier 1 の算定方法を用いて算定した。算定式は 6.6.1 節の転用のない農地の記述と同様であるため、省略する。

○ 有機質土壌の水溶性炭素による off-site CO₂排出

排水された有機質土壌における水溶性炭素損失による CO₂排出量は湿地ガイドライン 2.2.1.2 に記述されている Tier 1 算定方法を用いて算出した。方法は、6.6.1 節の転用のない農地 (4.B.1) における記述と同様であるため、省略する。

■ 各種パラメータ

○ 鉱質土壌の算定に用いた Roth C モデルのキーとなる仮定とパラメータ

方法は、6.6.1 節の転用のない農地 (4.B.1) における記述と同様であるため、省略する。

○ 有機質土壌からの CO₂ 排出係数 (EF)

我が国の牧草地に適用できる CO₂排出係数に関する調査データがほとんどないため、on-site 排出の排出係数は、我が国の牧草地の分布及び管理状況等を勘案し、最も我が国の状況に適合すると考えられる湿地ガイドラインのデフォルト値 (6.1 t-C/ha/year 湿地ガイドライン、Table 2.1、Grassland, deep-drained, nutrient-rich) を適用した。Off-site 排出については、6.6.1 節の転用のない農地 (4.B.1) と同じパラメータを用いたため、省略する。

■ 活動量 (面積)

○ 鉱質土壌面積

「耕地及び作付面積統計」に掲載されている、牧草地面積値から下表の牧草地における有機質土壌面積を減じた面積を用いる。

○ 有機質土壌面積

牧草地については 6.6.1.b)2) 節に記載された農地における有機質土壌面積の推計方法と同様の方法で、転用のない牧草地、転用された牧草地における有機質土壌面積を推計した。牧草

地における有機質土壌面積を推計したのちその推計値に牧草地更新率を乗じて活動量（実際に耕起及び排水などの活動が生じた面積）とした。牧草地更新率は牧草地の管理実態を調査した報告書（波多野、2017）に掲載された、北海道及び北海道以外の都府県における牧草地の更新割合の調査結果を使用した（第5章 3.D.a.6節を参照のこと）。なお、2005年度以前については単年度の更新割合が調査されていないことから、2006年度～2010年度の平均値（北海道：3.0%、北海道以外：1.3%）を使用する。また、2016年度以降についてもまだ調査値がないことから、同様に2006年度～2010年度の平均値を使用した。

採草放牧地及び原野における有機質土壌面積については、2009年時点の採草放牧地（世界農林業センサス）、原野（土地利用現況把握調査）の有機質土壌面積割合を地理情報システム（Geographic information system, GIS）データ解析により求め、この値を2009年の各土地利用面積に乘じて2009年の有機質土壌面積を求めた。2009年以前、及び2009年以降の各年度の有機質土壌面積については、他の土地利用から採草放牧地・原野に転用された有機質土壌面積を加算し、採草放牧地・原野から他の土地利用に転用した有機質土壌面積を減算することにより求めた。なお、6.6.1節に記述している通り、農業分野では報告されている牧草地における耕起有機質土壌の面積には採草牧草地、原野の有機質土壌面積が含まれていないため、LULUCF分野と農業分野で報告された値が異なる。

表 6-30 転用のない草地における有機質土壌面積（20年）

| 項目 | 単位 | 1990 | 1995 | 2000 | 2005 | 2008 | 2009 | 2010 | 2011 | 2012 | 2013 | 2014 | 2015 | 2016 | 2017 |
|---------|-----|------|------|------|------|------|------|------|------|------|------|------|------|------|------|
| 転用のない草地 | kha | 46.0 | 52.2 | 56.7 | 57.5 | 57.4 | 57.4 | 57.3 | 55.5 | 55.4 | 55.3 | 55.7 | 55.5 | 54.9 | 55.3 |
| 牧草地 | kha | 28.2 | 35.4 | 39.4 | 39.8 | 39.8 | 39.7 | 39.6 | 39.5 | 39.5 | 39.4 | 39.2 | 39.1 | 39.0 | 38.8 |
| 採草放牧地 | kha | 4.6 | 4.6 | 4.5 | 4.5 | 4.5 | 4.5 | 4.5 | 4.5 | 4.5 | 4.5 | 4.5 | 4.5 | 4.5 | 4.5 |
| 原野 | kha | 13.2 | 12.2 | 12.7 | 13.2 | 13.2 | 13.2 | 13.2 | 11.4 | 11.4 | 11.4 | 11.9 | 11.9 | 11.4 | 11.9 |

c) 不確実性と時系列の一貫性

■ 不確実性の評価

鉍質土壌に関する不確実性は、転用のない農地（4.B.1）における記述と同様であるため、省略する。有機質土壌に関する活動量及びパラメータの不確実性は、統計データの不確実性、及び湿地ガイドラインのデフォルト不確実性を利用した。その結果、転用のない草地における排出量全体の不確実性は9%と評価された。

■ 時系列の一貫性

当該カテゴリーの時系列の一貫性は基本的に確保されている。

d) QA/QC と検証

2006年 IPCC ガイドラインに従った方法で、一般的なインベントリ QC 手続きを実施している。一般的なインベントリ QC には、排出・吸収量の算定に用いている活動量、排出・吸収係数等パラメータのチェック、及び出典文献の保存が含まれる。QA/QC 活動については、第1章に記述している。

e) 再計算

■ D 面積の修正に伴う再計算

森林から転用された個々の土地利用面積を求めるには森林減少面積（D 面積）を使用している。今回の提出において衛星画像判読から森林減少面積（D 面積）を推計する方法に変更があったため、転用のない草地面積が再計算された。

■ 牧草地における有機質土壌面積の修正に伴う再計算

牧草地における有機質土壌の推計方法の修正に伴い有機土壌の耕起に伴う CO₂排出量（on-

site and off-site) が全年にわたり再計算された。

再計算の影響の程度については 10 章参照。

f) 今後の改善計画及び課題

鉱質土壌の炭素ストック変化量の算定においては Tier3 の Roth C モデルを用いているが、本計算結果及び、入力値における変動要因について明確に説明ができるよう、より詳細な解析を進めていく。

6.7.2. 他の土地利用から転用された草地 (4.C.2)

a) カテゴリーの説明

本カテゴリーでは、他の土地利用から転用された草地（過去 20 年間に於いて他の土地利用から転用されて草地になった土地）における炭素ストック変化量を取り扱う。2017 年度における当該カテゴリーからの CO₂排出量は 94 kt-CO₂であり、1990 年度比 44.9%の減少、前年度比 22.3%の減少となっている。

生体バイオマスに関しては、他の土地利用から草地に転用される際の炭素ストック変化量を算定対象とした。当該炭素ストック変化量は、当該地における転用前後の生体バイオマスの一時的な損失量及び後続する増加量を含む。

枯死有機物に関しては、森林から転用された場合には CENTURY-jfos モデルを用いて転用前の森林の枯死有機物の炭素ストック量を把握し、森林から転用された草地の炭素ストック変化量を算定した。森林以外の土地利用カテゴリーから転用された草地の枯死有機物の炭素ストック変化量は、炭素ストックの変化が発生しないと見なし「NA」、もしくは「NO」と報告した。

土壌に関しては、他の土地利用から草地に転用される際に変化する土壌炭素ストック量を取り扱う。鉱質土壌における炭素ストック変化量については、森林、農地、湿地及びその他の土地から転用された草地の炭素ストック変化量は Tier 3 モデルを適用して転用のない草地で一括して算定し報告しているため「IE」として報告した。有機質土壌からの CO₂排出量については、農地から転用された牧草地における有機質土壌を算定した。我が国では有機質土壌の森林の草地への転用は実施されないため、森林から転用された草地における有機質土壌については「NO」として報告した。湿地及びその他の土地利用から転用された草地の有機質土壌における炭素ストック変化量については、転用のない草地に含まれるため「IE」として報告した。

開発地から転用された草地は、当該土地転用が日本では一般的に実施されないため、各炭素プールにおける炭素ストック変化量は「NO」として報告した。

b) 方法論

1) 他の土地利用から転用された草地における生体バイオマスの炭素ストック変化量

■ 算定方法

森林及び農地（田）から草地（牧草地）への転用については、国独自及び暫定値によるバイオマス蓄積量を使った Tier 2 の算定方法を用いた。それ以外の土地利用から草地への転用については、デフォルト値を使った Tier 1 の算定方法を用いた。算定式は 6.6.2.b)1)節にある通りである。なお、転用に伴う生体バイオマスの損失の算定には単年の転用面積を用いた一方で、転用後の草地のバイオマスの成長は、転用後 5 年かけて一定の割合で定常状態に達すると想定し、直近 5 年間の転用面積の積算値を用いて算定を行った。

■ 各種パラメータ

○ 土地利用毎の生体バイオマスストック量

転用に伴うバイオマスストック変化量及び転用地におけるバイオマス成長によるストック変化量の推定には表 6-8a 及び表 6-8b のパラメータを用いた。

○ 炭素含有率 (CF)

森林の炭素含有率は我が国の針葉樹と広葉樹の平均値 (0.50 t-C/t-d.m.) を用いた。森林以外の炭素含有率は、2006年 IPCC ガイドラインに従い、デフォルト値 (草地は 0.47 t-C/t-d.m.、それ以外は 0.5 t-C/t-d.m.) を用いた。

■ 活動量 (面積)

他の土地利用から転用された草地の生体バイオマスの炭素ストック変化量の算定は、転用前後の生体バイオマスの一時的な損失については毎年の草地への転用面積 (表 6-31)、後続する増加については直近年 5 年間の転用面積の積算値 (表 6-32) を用いた。

○ 森林からの転用面積

6.6.2.b)1)節「○森林から他の土地利用区分への転用面積」で詳述している方法を用いて把握している。

○ 森林以外からの転用面積

表 6-2 に示したとおり、草地は日本の統計において農地の一部として取り扱われている。そのため、森林以外の土地利用から転用された草地 (牧草地) は、6.6.2.b)1)節に記述した「他の土地利用から転用された農地 (4.B.2)」と同様の方法で把握した。ただし、開発地から草地への転用は発生しないため、開発地から転用された草地の面積は「NO」として報告した。

なお、CRF の「Table 4.C SECTORAL BACKGROUND DATA FOR LAND USE, LAND-USE CHANGE AND FORESTRY—Grassland」に示されている面積は、2017 年度単年の転用面積ではなく、過去 20 年間の積算値であることに留意されたい。

表 6-31 他の土地利用から転用された草地面積 (単年)

| 項目 | 単位 | 1990 | 1995 | 2000 | 2005 | 2008 | 2009 | 2010 | 2011 | 2012 | 2013 | 2014 | 2015 | 2016 | 2017 |
|-----------------|-----|------|------|------|------|-------|--------|-------|-------|------|------|------|------|------|------|
| 他の土地利用から転用された草地 | kha | 1.8 | 0.8 | 1.1 | 2.1 | 2.1 | 1.6 | 1.6 | 1.2 | 1.1 | 1.3 | 1.2 | 1.1 | 1.2 | 1.3 |
| 森林から転用された草地 | kha | 0.8 | 0.2 | 0.1 | 0.4 | 1.1 | 0.9 | 0.9 | 0.6 | 0.6 | 0.8 | 0.8 | 0.6 | 0.6 | 0.5 |
| 農地から転用された草地 | kha | 0.9 | 0.6 | 1.0 | 1.7 | 0.8 | 0.7 | 0.7 | 0.6 | 0.4 | 0.3 | 0.3 | 0.4 | 0.5 | 0.5 |
| 湿地から転用された草地 | kha | 0.12 | 0.01 | 0.03 | NO | 0.20 | NO | NO | NO | NO | NO | NO | NO | NO | NO |
| 開発地から転用された草地 | kha | NO | NO | NO | NO | NO | NO | NO | NO | NO | NO | NO | NO | NO | NO |
| その他の土地から転用された草地 | kha | 0.01 | 0.01 | 0.01 | 0.04 | 0.003 | 0.0003 | 0.004 | 0.003 | 0.05 | 0.15 | 0.14 | 0.13 | 0.11 | 0.35 |

表 6-32 他の土地利用から転用された草地面積 (5 年)

| 項目 | 単位 | 1990 | 1995 | 2000 | 2005 | 2008 | 2009 | 2010 | 2011 | 2012 | 2013 | 2014 | 2015 | 2016 | 2017 |
|-----------------|-----|------|------|------|------|------|------|------|------|------|------|------|------|------|------|
| 他の土地利用から転用された草地 | kha | 11.6 | 5.1 | 5.1 | 7.0 | 9.8 | 9.7 | 9.3 | 8.7 | 7.6 | 6.8 | 6.4 | 5.8 | 5.8 | 6.1 |
| 森林から転用された草地 | kha | 4.7 | 1.4 | 0.5 | 0.5 | 2.9 | 3.8 | 4.4 | 4.6 | 4.2 | 3.9 | 3.8 | 3.4 | 3.4 | 3.2 |
| 農地から転用された草地 | kha | 6.5 | 3.4 | 4.5 | 6.2 | 6.4 | 5.7 | 4.6 | 3.8 | 3.2 | 2.6 | 2.2 | 1.9 | 1.9 | 2.0 |
| 湿地から転用された草地 | kha | 0.3 | 0.1 | 0.03 | NO | 0.2 | 0.2 | 0.2 | 0.2 | 0.2 | NO | NO | NO | NO | NO |
| 開発地から転用された草地 | kha | NO | NO | NO | NO | NO | NO | NO | NO | NO | NO | NO | NO | NO | NO |
| その他の土地から転用された草地 | kha | 0.1 | 0.2 | 0.04 | 0.3 | 0.3 | 0.1 | 0.1 | 0.02 | 0.1 | 0.2 | 0.3 | 0.5 | 0.6 | 0.9 |

2) 他の土地利用から転用された草地における枯死有機物の炭素ストック変化量

■ 算定方法

本カテゴリーでは「森林から転用された草地」における枯死有機物の炭素ストック変化量を算定した。算定方法は、「他の土地利用から転用された農地 (4.B.2)」の算定方法と同様に、Tier 2 の方法を用い、転用前のストック量と転用後のストック量 (ゼロ) の比較により算定した。なお、草地については、一般的に土地表層に幾分か炭素ストックが存在するものの、そ

の規模は極微量で現時点では定量化できるデータがないため、転用後の草地での枯死有機物ストックの増加はゼロと見なしている（2006年 IPCC ガイドライン第4巻 6.3.2、Tier 1）。「農地から転用された草地」については、6.6.2.b)2)節に記載している通り、枯死有機物ストック量をゼロと想定しているため、炭素ストック変化が発生しないものと見なし「NA」として報告した。「湿地、その他の土地から転用された草地」については、農地への転用と同様、それぞれ干拓、復旧を対象としているため、6.6.2.b)2)節と同様の理由により、「NA」で報告した⁷。

■ 各種パラメータ

転用前の森林における枯死木及びリターの平均炭素ストック量は表 6-9 及び表 6-10 の通りである。1990 年度から 2004 年度にかけて平均炭素ストック量は求められていないため、それらの年には 2005 年度値を代用している。また、転用直後は枯死有機物の蓄積がゼロになり、その後の蓄積はないという想定の下で算定を行っている。なお、2006 年 IPCC ガイドライン 6.3.2.2 節の記述に従い、当該サブカテゴリーの枯死有機物の炭素ストックは、転用が行われた年に全て酸化し CO₂ として排出されると想定した。

■ 活動量（面積）

過去 20 年間の各年に生じた転用面積を積算した値を、20 年間以内に草地へ転用された面積とした。当該面積を表 6-33 に示す。

表 6-33 他の土地利用から転用された草地面積（20 年）

| 項目 | 単位 | 1990 | 1995 | 2000 | 2005 | 2008 | 2009 | 2010 | 2011 | 2012 | 2013 | 2014 | 2015 | 2016 | 2017 |
|-----------------|-----|-------|-------|------|------|------|------|------|------|------|------|------|------|------|------|
| 他の土地利用から転用された草地 | kha | 321.0 | 164.7 | 60.6 | 28.7 | 27.2 | 26.6 | 26.4 | 26.3 | 26.0 | 26.4 | 26.8 | 27.2 | 27.6 | 27.9 |
| 森林から転用された草地 | kha | 182.6 | 106.4 | 35.1 | 7.1 | 6.8 | 6.6 | 6.8 | 7.0 | 7.1 | 7.8 | 8.4 | 8.8 | 9.3 | 9.6 |
| 農地から転用された草地 | kha | 70.6 | 38.5 | 23.9 | 20.7 | 19.4 | 19.0 | 18.8 | 18.5 | 18.0 | 17.7 | 17.5 | 17.3 | 17.2 | 16.8 |
| 湿地から転用された草地 | kha | 1.7 | 1.6 | 1.0 | 0.4 | 0.5 | 0.4 | 0.3 | 0.3 | 0.3 | 0.3 | 0.2 | 0.2 | 0.2 | 0.2 |
| 開発地から転用された草地 | kha | NO | NO | NO | NO | NO | NO | NO | NO | NO | NO | NO | NO | NO | NO |
| その他の土地から転用された草地 | kha | 66.1 | 18.2 | 0.5 | 0.6 | 0.6 | 0.6 | 0.6 | 0.5 | 0.6 | 0.6 | 0.7 | 0.8 | 0.9 | 1.3 |

3) 他の土地利用から転用された草地における土壌の炭素ストック変化量

■ 算定方法

6.1. b) 2) 節の転用のない農地と同様、草地の中の牧草地について、鉍質土壌については Tier 3 モデルを用いて算定を行った。このモデル算定では、土地転用の履歴も含め、1970 年以降に一度でも牧草地になった土地をすべて計算の地理的範囲に含めているため、算出された結果は、転用の有無にかかわらず全ての牧草地を含むことになる。したがって、鉍質土壌については転用の有無で区別することなく報告することとし、他の土地利用から転用された牧草地における土壌の炭素ストックは、転用のない牧草地における土壌の炭素ストックに含まれるために「IE」とした。有機質土壌の耕起に伴う CO₂ 排出量（on-site and off-site）については他の土地から転用された牧草地を算定対象とし、他の土地から転用された農地と同様な方法を用いて算定している。詳細については 6.6.1.b)2) の記述を参照のこと。

c) 不確実性と時系列の一貫性

■ 不確実性の評価

生体バイオマス、枯死有機物、及び土壌に関する不確実性は、各パラメータ及び活動量ごとに、現地調査データ、専門家判断、または 2006 年 IPCC ガイドラインのデフォルト値に基づき評価を行った。その結果、他の土地利用から転用された草地による吸収量全体の不確実性は 20% と評価された。

⁷ 我が国で使用する統計では、農地化された土地の一部は牧草地（草地）である。

■ 時系列の一貫性

6.6.1. b) 1) 節で説明した通り、森林からの転用面積の把握方法が1990～2004年度までと2005年度以降とで異なっているものの、当該カテゴリーの時系列の一貫性は基本的に確保されている。

d) QA/QC と検証

2006年 IPCC ガイドラインに従った方法で、一般的なインベントリ QC 手続きを実施している。一般的なインベントリ QC には、排出・吸収量の算定に用いている活動量、排出・吸収係数等パラメータのチェック、及び出典文献の保存が含まれる。QA/QC 活動については、第1章に記述している。

e) 再計算

■ D 面積の修正に伴う再計算

森林から転用された土地利用面積推計に利用している森林減少面積（D 面積）を推計する方法に変更があったため、当該カテゴリーの生体バイオマス及び、枯死有機物の炭素ストック変化量を全年にわたり再計算した。

再計算の影響の程度については10章参照。

f) 今後の改善計画及び課題

■ 他の土地利用カテゴリーから草地へ転用された面積に関するデータの取得方法

他の土地利用カテゴリーから転用された草地の面積データ取得に用いている方法を改善する必要がある。例えば、森林から草地への転用に関する面積把握方法については、現在は森林から農地及び草地へ転用された面積の合計に農地及び牧草地の面積比率を乗じることによって各転用面積を算定しているが、実態を反映していない可能性があるため、算定の妥当性や面積把握方法について現在検討を行っている。

■ 農地から草地への転用に関する面積把握方法

農地から草地への転用に関する面積把握方法については、現在、農地（田）－草地（牧草地）間以外の転用面積が統計より把握できないため、当該土地利用カテゴリーにおける炭素ストック変化量の算定が実態を完全には反映していないと考えられる。そのため、以下の転用面積の把握方法について現在検討を行っている。

- ・普通畑→牧草地
- ・樹園地→牧草地
- ・田→採草放牧地
- ・普通畑→採草放牧地
- ・樹園地→採草放牧地

■ その他の土地から草地への転用に伴う土壌炭素ストック変化量の算定方法

新たな知見等が入手できた際には、算定方法に関する検討を行う。

6.8. 湿地（4.D）

湿地は通年に渡って水に覆われている、または水に浸されている土地であり、かつ森林、農地、草地、または開発地に該当しない土地を指す。2006年 IPCC ガイドライン及び湿地ガイドラインにおいては、湿地は泥炭地、湛水地、その他の湿地に大きく区分される。ただし、わが国ではその他の湿地に該当する報告は行っていない。

我が国における湿地面積は約 135 万 ha であり、国土面積の約 3.6%を占めている。2017 年度における当該カテゴリーからの CO₂排出量は 47 kt-CO₂であり、1990 年度比 48.2%の減少、前年度比 2.6%の減少となっている。

本節では湿地を「転用のない湿地 (4.D.1.)」及び「他の土地利用から転用された湿地 (4.D.2.)」のカテゴリーに区分し、以下の小節においてその 2 つのカテゴリーについて別個に記述する。

表 6-34 湿地における炭素ストック変化量に起因する排出・吸収量

| ガス | カテゴリー | 炭素プール | 単位 | 1990 | 1995 | 2000 | 2005 | 2008 | 2009 | 2010 | 2011 | 2012 | 2013 | 2014 | 2015 | 2016 | 2017 | |
|-----------------|----------------------|--------------------|--------------------|----------|----------|----------|----------|----------|----------|----------|----------|----------|----------|----------|----------|----------|----------|----------|
| CO ₂ | 4.D. 湿地 | 合計 | kt-CO ₂ | 90 | 358 | 426 | 40 | 86 | 113 | 107 | 52 | 60 | 24 | 24 | 48 | 48 | 47 | |
| | | 生体バイオマス | kt-CO ₂ | 65 | 257 | 305 | 28 | 64 | 80 | 74 | 36 | 44 | 16 | 17 | 33 | 33 | 32 | |
| | | 枯死木 | kt-CO ₂ | 17 | 69 | 82 | 8 | 14 | 22 | 22 | 11 | 11 | 5 | 5 | 10 | 10 | 10 | |
| | | リター | kt-CO ₂ | 8 | 33 | 39 | 4 | 7 | 11 | 11 | 5 | 5 | 2 | 2 | 5 | 5 | 5 | |
| | | 鉱質土壌 | kt-CO ₂ | NE,NA | NE,NA | NE,NA | NE,NA | NE,NA | NE,NA | NE,NA | NE,NA | NE,NA | NE,NA | NE,NA | NE,NA | NE,NA | NE,NA | NE,NA |
| | 有機質土壌 | kt-CO ₂ | NO,NE,NA | NO,NE,NA | NO,NE,NA | NO,NE,NA | NO,NE,NA | NO,NE,NA | NO,NE,NA | NO,NE,NA | NO,NE,NA | NO,NE,NA | NO,NE,NA | NO,NE,NA | NO,NE,NA | NO,NE,NA | NO,NE,NA | |
| | 4.D.1. 転用のない湿地 | 合計 | kt-CO ₂ | NO,NE,NA | NO,NE,NA | NO,NE,NA | NO,NE,NA | NO,NE,NA | NO,NE,NA | NO,NE,NA | NO,NE,NA | NO,NE,NA | NO,NE,NA | NO,NE,NA | NO,NE,NA | NO,NE,NA | NO,NE,NA | NO,NE,NA |
| | | 生体バイオマス | kt-CO ₂ | NE,NA | NE,NA | NE,NA | NE,NA | NE,NA | NE,NA | NE,NA | NE,NA | NE,NA | NE,NA | NE,NA | NE,NA | NE,NA | NE,NA | NE,NA |
| | | 枯死木 | kt-CO ₂ | NO,NE,NA | NO,NE,NA | NO,NE,NA | NO,NE,NA | NO,NE,NA | NO,NE,NA | NO,NE,NA | NO,NE,NA | NO,NE,NA | NO,NE,NA | NO,NE,NA | NO,NE,NA | NO,NE,NA | NO,NE,NA | NO,NE,NA |
| | | リター | kt-CO ₂ | NO,NE,NA | NO,NE,NA | NO,NE,NA | NO,NE,NA | NO,NE,NA | NO,NE,NA | NO,NE,NA | NO,NE,NA | NO,NE,NA | NO,NE,NA | NO,NE,NA | NO,NE,NA | NO,NE,NA | NO,NE,NA | NO,NE,NA |
| | | 有機質土壌 | kt-CO ₂ | NE,NA | NE,NA | NE,NA | NE,NA | NE,NA | NE,NA | NE,NA | NE,NA | NE,NA | NE,NA | NE,NA | NE,NA | NE,NA | NE,NA | NE,NA |
| | 4.D.2. 他の土地から転用された湿地 | 合計 | kt-CO ₂ | 90 | 358 | 426 | 40 | 86 | 113 | 107 | 52 | 60 | 24 | 24 | 48 | 48 | 47 | |
| | | 生体バイオマス | kt-CO ₂ | 65 | 257 | 305 | 28 | 64 | 80 | 74 | 36 | 44 | 16 | 17 | 33 | 33 | 32 | |
| | | 枯死木 | kt-CO ₂ | 17 | 69 | 82 | 8 | 14 | 22 | 22 | 11 | 11 | 5 | 5 | 10 | 10 | 10 | |
| | | リター | kt-CO ₂ | 8 | 33 | 39 | 4 | 7 | 11 | 11 | 5 | 5 | 2 | 2 | 5 | 5 | 5 | |
| | | 有機質土壌 | kt-CO ₂ | NA,NE | NA,NE | NA,NE | NA,NE | NA,NE | NA,NE | NA,NE | NA,NE | NA,NE | NA,NE | NA,NE | NA,NE | NA,NE | NA,NE | NA,NE |
| | 有機質土壌 | kt-CO ₂ | NA,NE,NO | NA,NE,NO | NA,NE,NO | NA,NE,NO | NA,NE,NO | NA,NE,NO | NA,NE,NO | NA,NE,NO | NA,NE,NO | NA,NE,NO | NA,NE,NO | NA,NE,NO | NA,NE,NO | NA,NE,NO | NA,NE,NO | |

6.8.1. 転用のない湿地 (4.D.1)

a) カテゴリーの説明

本カテゴリーでは、転用のない湿地（過去 20 年間に於いて転用されず、継続して湿地であった土地）における炭素ストック変化量を取り扱う。

泥炭採掘のために管理された有機質土壌の炭素ストック変化量 (4.D.1) については、国内調査を行った結果、我が国で泥炭採掘の実態はあるものの、信頼のある精度での排出量算定は難しい状況であり、想定される排出計算量の規模を踏まえ、改訂 UNFCCC インベントリ報告ガイドラインの微小排出量基準を適用した「NE」で報告した。転用のない湛水地の炭素ストック変化量 (4.D.1) は、2006 年 IPCC ガイドラインでは、Appendix 扱いのため現時点では算定をしておらず「NE」として報告した。転用のないその他の湿地は、わが国で該当する活動を定義していないため「NA」として報告した。

表 6-35 転用のない湿地面積 (20 年)

| 項目 | 単位 | 1990 | 1995 | 2000 | 2005 | 2008 | 2009 | 2010 | 2011 | 2012 | 2013 | 2014 | 2015 | 2016 | 2017 |
|---------|-----|---------|---------|---------|---------|---------|---------|---------|---------|---------|---------|---------|---------|---------|---------|
| 転用のない湿地 | kha | 1,280.3 | 1,293.8 | 1,321.2 | 1,316.6 | 1,308.3 | 1,308.3 | 1,308.1 | 1,318.2 | 1,319.2 | 1,319.8 | 1,320.2 | 1,321.7 | 1,314.6 | 1,334.9 |
| 泥炭地 | kha | NE | NE | NE | NE | NE | NE | NE | NE | NE | NE | NE | NE | NE | NE |
| 湛水池 | kha | 1,280.3 | 1,293.8 | 1,321.2 | 1,316.6 | 1,308.3 | 1,308.3 | 1,308.1 | 1,318.2 | 1,319.2 | 1,319.8 | 1,320.2 | 1,321.7 | 1,314.6 | 1,334.9 |
| その他の湿地 | kha | NA | NA | NA | NA | NA | NA | NA | NA | NA | NA | NA | NA | NA | NA |

b) 方法論

1) 泥炭採掘からの排出

微小排出基準の適用においては、以下の様な推計を実施した。採掘される現場 (on-site) 及び、採掘後持ち出しされた泥炭 (off-site) の両方について、いずれも 2006 年 IPCC ガイドラインの第 7 章の Tier.1 の方法論に則った試算を行った。泥炭採掘は基本的に我が国で最も北方に位置する北海道地方で行われており、専門家判断により、気候・土壌条件は Boreal and Temperate, Nutrient-Poor に当てはまるとした。

採掘現場 (on-site) における CO₂排出量については、我が国において泥炭採掘が行われてい

る面積は、民間事業者へのヒアリングより約 150ha、排出係数（泥炭の炭素含有量）はデフォルト係数 0.2tC/ha（2006GL, Vol.4, Chp.7, Table 7.4 Boreal and Temperate, Nutrient- Poor）を用いた。この結果の概算値はおよそ 0.1ktCO₂であった。

採掘後持ち出された泥炭（off-site）の CO₂ 排出量については、2003 年以降、土壌改良資材の生産量及び輸入量調査（農林水産省）に、およそ 17～34kt(dry ベース)の泥炭生産量が報告されている。排出係数（泥炭の炭素含有量）はデフォルト係数 0.45tC/t(dry)（2006GL, Vol.4, Chp.7, Table 7.5 Boreal and Temperate, Nutrient- Poor）を用いた。この結果の概算値はおよそ 30～50 kt-CO₂であった。

N₂O の排出については、Tier.1 では Nutrient-Rich の場合のみが対象となることから、試算には含めていない。

以上の結果より、泥炭採掘による GHG 排出量は 24/CP.19 の閾値に加え、我が国で独自に設定した基準値（2005 年の LULUCF 吸収量の 0.1%に相当する 90 kt-CO₂）を下回るレベルにあると想定され、「重要でない NE」とした。

c) 再計算

■ D 面積の修正に伴う再計算

森林から転用された個々の土地利用面積を求めるには森林減少面積（D 面積）を使用している。今回の提出において衛星画像判読結果から森林減少面積（D 面積）を推計する方法に変更があったため、転用のない湿地の面積が全年にわたり再計算された。

再計算の影響の程度については 10 章参照。

6.8.2. 他の土地利用から転用された湿地（4.D.2）

a) カテゴリーの説明

本カテゴリーでは、他の土地利用から転用された湿地（過去 20 年間に於いて他の土地利用から転用されて湿地（湛水地）になった土地）における炭素ストック変化量を取り扱う。2017 年度における当該カテゴリーからの CO₂ 排出量は 47 kt-CO₂であり、1990 年度比 48.2%の減少、前年度比 2.6%の減少となっている。

生体バイオマスに関しては、他の土地利用から湿地（湛水地）に転用される際の炭素ストック変化量を算定対象とした。

枯死有機物に関しては、森林から転用された場合には CENTURY-jfos モデルを用いて転用前の森林の枯死有機物の炭素ストック量を把握し、森林から転用された湿地の炭素ストック変化量を算定した。森林以外の土地利用カテゴリーから転用された湿地の枯死有機物の炭素ストック変化量は、炭素ストックの変化が発生しないと見なし「NA」と報告した。

森林から転用された湿地における土壌の炭素ストック変化量は、転用後は貯水池（ダム）となり土壌が嫌気状態になると想定され、有機物の分解に伴う CO₂ 排出は極めて少ないとみなされるため、「NA」として報告した。森林以外の他の土地利用から転用された湿地（湛水地）における土壌炭素ストック変化量は、2006 年 IPCC ガイドラインに方法論が提示されておらず、現在データ不足のため算定を行っていない。したがって当該炭素プールの炭素ストック変化量は「NE」として報告した。

b) 方法論

1) 他の土地利用から転用された湿地における生体バイオマスの炭素ストック変化量

■ 算定方法

他の土地利用から湿地（湛水地）への転用については Tier 2 の算定方法を用いた。算定式

は 6.6.2.b)1)節の通りである。

■ 各種パラメータ

○ 土地利用毎の生体バイオマスストック量

土地利用の転用に伴うバイオマスストック変化量及び転用地におけるバイオマス成長によるストック変化量の推定には表 6-8a 及び表 6-8b のパラメータを用いた。

○ 炭素含有率 (CF)

森林の炭素含有率は我が国の針葉樹と広葉樹の平均値 (0.50 t-C/t-d.m.) を用いた。森林以外の炭素含有率は、2006 年 IPCC ガイドラインに従い、デフォルト値 (草地は 0.47 t-C/t-d.m.、それ以外は 0.5 t-C/t-d.m.) を用いた。

■ 活動量 (面積)

他の土地利用から転用された湿地 (ダム) 面積は、森林から転用されたダム面積と、転用前の土地利用毎の面積割合のうち森林に該当する割合を基に推計した。森林から転用された面積は、6.6.2. b) 1) 節に記述した方法で把握した。ダム転換前の土地の種類別面積については、一部の大規模ダムにおける水没農地面積、水没戸数の情報より、農用地 (農地及び草地)、開発地、それ以外の土地利用からダムに転用された割合を推計した。農用地から転用された湿地面積の内訳は、他のカテゴリと同様に、現況土地利用の面積割合を用いて農地と草地に按分して把握した。他の土地利用から転用された湿地の総面積から、森林、農地、草地、開発地からの転用面積を差し引いた剰余分は、その他の土地からの転用面積とした。

なお、CRF の「Table 4.D SECTORAL BACKGROUND DATA FOR LAND USE, LAND-USE CHANGE AND FORESTRY – Wetlands」に示されている面積は、2017 年度単年の転用面積ではなく、過去 20 年間の積算値であることに留意されたい。

表 6-36 他の土地利用から転用された湿地面積 (単年)

| 項目 | 単位 | 1990 | 1995 | 2000 | 2005 | 2008 | 2009 | 2010 | 2011 | 2012 | 2013 | 2014 | 2015 | 2016 | 2017 |
|-----------------|-----|-------|-------|-------|--------|-------|-------|-------|-------|-------|--------|--------|-------|-------|-------|
| 他の土地利用から転用された湿地 | kha | 0.43 | 1.72 | 2.04 | 0.19 | 0.36 | 0.56 | 0.56 | 0.27 | 0.27 | 0.13 | 0.13 | 0.25 | 0.25 | 0.25 |
| 森林から転用された湿地 | kha | 0.31 | 1.24 | 1.48 | 0.14 | 0.26 | 0.41 | 0.41 | 0.20 | 0.20 | 0.09 | 0.09 | 0.18 | 0.18 | 0.18 |
| 農地から転用された湿地 | kha | 0.02 | 0.10 | 0.13 | 0.01 | 0.02 | 0.04 | 0.04 | 0.02 | 0.02 | 0.01 | 0.01 | 0.02 | 0.02 | 0.02 |
| 田 | kha | 0.01 | 0.02 | 0.09 | 0.01 | 0.01 | 0.02 | 0.02 | 0.01 | 0.01 | 0.003 | 0.01 | 0.01 | 0.01 | 0.01 |
| 普通畑 | kha | 0.01 | 0.05 | 0.03 | 0.001 | 0.01 | 0.01 | 0.01 | 0.01 | 0.01 | 0.003 | 0.002 | 0.005 | 0.004 | 0.005 |
| 樹園地 | kha | 0.005 | 0.02 | 0.01 | 0.0004 | 0.002 | 0.003 | 0.003 | 0.002 | 0.002 | 0.001 | 0.001 | 0.001 | 0.001 | 0.001 |
| 草地から転用された湿地 | kha | 0.007 | 0.029 | 0.019 | 0.001 | 0.004 | 0.006 | 0.006 | 0.003 | 0.004 | 0.002 | 0.001 | 0.003 | 0.002 | 0.003 |
| 開発地から転用された湿地 | kha | 0.002 | 0.006 | 0.007 | 0.001 | 0.001 | 0.002 | 0.002 | 0.001 | 0.001 | 0.0004 | 0.0004 | 0.001 | 0.001 | 0.001 |
| その他の土地から転用された湿地 | kha | 0.09 | 0.34 | 0.41 | 0.04 | 0.07 | 0.11 | 0.11 | 0.05 | 0.05 | 0.03 | 0.03 | 0.05 | 0.05 | 0.05 |

2) 他の土地利用から転用された湿地における枯死有機物の炭素ストック変化量

■ 算定方法

○ 枯死有機物炭素ストック量

森林から転用された湿地における枯死有機物の炭素ストック変化量は、6.6.2. b) 2) 節の算定方法と同様に、Tier 2 の算定方法を適用して算定した。

■ 各種パラメータ

○ 枯死有機物炭素ストック量

転用前の森林における枯死木及びリターの平均炭素ストック量は表 6-9 及び表 6-10 の通りである。転用直後は枯死有機物の蓄積がゼロになり、その後の蓄積はないという想定の下で算定を行っている。

■ 活動量 (面積)

過去 20 年間に他の土地利用から転用された湿地の面積は、当該年の湿地の総面積から過去

20年間転用されなかった湿地の面積を差し引くことで把握した。当該面積は表 6-37 に示されている。

表 6-37 他の土地利用から転用された湿地面積 (20年)

| 項目 | 単位 | 1990 | 1995 | 2000 | 2005 | 2008 | 2009 | 2010 | 2011 | 2012 | 2013 | 2014 | 2015 | 2016 | 2017 |
|-----------------|-----|------|------|------|------|------|------|------|------|------|------|------|------|------|------|
| 他の土地利用から転用された湿地 | kha | 28.5 | 24.7 | 27.0 | 21.5 | 19.6 | 19.7 | 19.8 | 19.7 | 18.8 | 18.2 | 17.8 | 16.3 | 13.5 | 13.2 |
| 森林から転用された湿地 | kha | 20.6 | 17.9 | 19.6 | 15.5 | 14.2 | 14.3 | 14.4 | 14.3 | 13.6 | 13.2 | 12.9 | 11.8 | 9.8 | 9.6 |
| 農地から転用された湿地 | kha | 1.8 | 1.5 | 1.6 | 1.3 | 1.2 | 1.2 | 1.2 | 1.2 | 1.1 | 1.1 | 1.1 | 1.0 | 0.8 | 0.8 |
| 田 | kha | 0.7 | 0.5 | 0.6 | 0.6 | 0.6 | 0.6 | 0.6 | 0.6 | 0.6 | 0.6 | 0.6 | 0.6 | 0.5 | 0.5 |
| 普通畑 | kha | 0.8 | 0.7 | 0.7 | 0.5 | 0.5 | 0.5 | 0.5 | 0.5 | 0.4 | 0.4 | 0.4 | 0.3 | 0.3 | 0.3 |
| 樹園地 | kha | 0.3 | 0.3 | 0.3 | 0.2 | 0.2 | 0.1 | 0.1 | 0.1 | 0.1 | 0.1 | 0.1 | 0.1 | 0.1 | 0.1 |
| 草地から転用された湿地 | kha | 0.3 | 0.3 | 0.4 | 0.3 | 0.2 | 0.2 | 0.2 | 0.2 | 0.2 | 0.2 | 0.2 | 0.2 | 0.1 | 0.1 |
| 開発地から転用された湿地 | kha | 0.1 | 0.1 | 0.1 | 0.1 | 0.1 | 0.1 | 0.1 | 0.1 | 0.1 | 0.1 | 0.1 | 0.1 | 0.05 | 0.05 |
| その他の土地から転用された湿地 | kha | 5.7 | 4.9 | 5.4 | 4.3 | 3.9 | 3.9 | 4.0 | 3.9 | 3.8 | 3.6 | 3.6 | 3.3 | 2.7 | 2.6 |

c) 不確実性と時系列の一貫性

■ 不確実性の評価

生体バイオマス、枯死有機物、及び土壌に関する不確実性は、各パラメータ及び活動量ごとに、現地調査データ、専門家判断、または2006年 IPCC ガイドラインのデフォルト値に基づき評価を行った。その結果、排出量が計算されている年については、他の土地利用から転用された湿地による排出量全体の不確実性は21%と評価された。

■ 時系列の一貫性

6.6.2. b) 1) 節で説明した通り、森林からの転用面積の把握方法が1990～2004年度までと2005年度以降とで異なっているものの、当該カテゴリーの時系列の一貫性は基本的に確保されている。

d) QA/QC と検証

2006年 IPCC ガイドラインに従った方法で、一般的なインベントリ QC 手続きを実施している。一般的なインベントリ QC には、排出・吸収量の算定に用いている活動量、排出・吸収係数等パラメータのチェック、及び出典文献の保存が含まれる。QA/QC 活動については、第1章に記述している。

e) 再計算

■ D 面積の修正に伴う再計算

森林から転用された土地利用の面積推計に利用している森林減少面積 (D 面積) の推計方法に変更があったため、当該カテゴリーの生体バイオマス及び枯死有機物の炭素ストック変化量を全年にわたり再計算した。

再計算の影響の程度については10章参照。

f) 今後の改善計画及び課題

■ 湿地面積把握の想定の妥当性

現在の算定では、湿地を国土利用区分における「水面」、「河川」、「水路」と想定した上で面積を把握しているが、把握漏れがある可能性がある。したがって、面積把握の想定妥当性について現在検討を行っている。

■ 溜め池の面積把握方法

人為的な貯水池の造成については、ダム他に溜め池の造成が考えられるが、現在は把握していない。したがって、溜め池の面積把握方法について現在検討を行っている。

■ 他の土地利用から湿地への転用に伴う土壌炭素ストック変化量の算定方法

新たな知見等が入手できた際には、算定方法に関する検討を行う。

6.9. 開発地 (4.E)

開発地は、他の土地利用カテゴリーに該当しない、交通基盤や居住地を含んだ全ての開発された土地である。開発地では、都市公園や特別緑地保全地区等の都市緑地において生育している樹木が炭素を固定している。

我が国における開発地面積は約 386 万 ha であり、国土面積の約 10.2%を占めている。当該カテゴリーにおける炭素蓄積変化量は、1990 年度に 2,645 kt-CO₂の排出、前年度に 14 kt-CO₂の排出、2017 年度では 111 kt-CO₂の吸収となった。

本節では開発地を「転用のない開発地 (4.E.1.)」及び「他の土地利用から転用された開発地 (4.E.2.)」のカテゴリーに区分し、以下の小節においてその 2 つのカテゴリーについて別個に記述する。

開発地において算定される炭素プールは生体バイオマス、枯死有機物の内リター及び土壌である。一部下位区分の枯死木は生体バイオマスに含まれている。

算定対象である都市緑地を都市公園等の造成する「施設緑地」と、保全措置が講じられ永続性が担保される「特別緑地保全地区」に分類する。

【都市緑地】

- 「施設緑地」(都市公園、道路緑地、港湾緑地、下水道処理施設における外構緑地、緑化施設整備計画認定緑地、河川・砂防緑地、官庁施設外構緑地、公的賃貸住宅地内緑地)
- 特別緑地保全地区

表 6-38 開発地における炭素ストック変化量に起因する排出・吸収量

| ガス | カテゴリー | 炭素プール | 単位 | 1990 | 1995 | 2000 | 2005 | 2008 | 2009 | 2010 | 2011 | 2012 | 2013 | 2014 | 2015 | 2016 | 2017 |
|-----------------|-----------------------|---------|--------------------|--------|--------|--------|--------|--------|--------|--------|--------|--------|--------|--------|--------|--------|--------|
| CO ₂ | 4.E. 開発地 | 合計 | kt-CO ₂ | 2,645 | 1,093 | -595 | -1,034 | 408 | -211 | -300 | -901 | -661 | -498 | -344 | -76 | 14 | -111 |
| | | 生体バイオマス | kt-CO ₂ | 1,720 | 591 | -635 | -966 | 160 | -395 | -488 | -891 | -655 | -595 | -446 | -220 | -136 | -200 |
| | | 枯死木 | kt-CO ₂ | 816 | 568 | 288 | 233 | 442 | 396 | 396 | 256 | 255 | 319 | 318 | 344 | 343 | 297 |
| | | リター | kt-CO ₂ | 379 | 257 | 120 | 93 | 194 | 173 | 174 | 107 | 107 | 138 | 139 | 153 | 153 | 131 |
| | | 鉱質土壌 | kt-CO ₂ | -270 | -323 | -368 | -394 | -389 | -386 | -381 | -372 | -368 | -361 | -355 | -352 | -346 | -339 |
| | | 有機質土壌 | kt-CO ₂ | NO | NO | NO | NO | NO | NO | NO | NO | NO | NO | NO | NO | NO | NO |
| | 4.E.1. 転用のない開発地 | 合計 | kt-CO ₂ | -1,381 | -1,660 | -1,874 | -2,036 | -2,035 | -2,047 | -2,035 | -1,989 | -1,955 | -1,906 | -1,780 | -1,661 | -1,582 | -1,504 |
| | | 生体バイオマス | kt-CO ₂ | -1,148 | -1,371 | -1,538 | -1,668 | -1,667 | -1,680 | -1,670 | -1,631 | -1,599 | -1,555 | -1,433 | -1,316 | -1,243 | -1,170 |
| | | 枯死木 | kt-CO ₂ | IE,NE | IE,NE | IE,NE | IE,NE | IE,NE | IE,NE | IE,NE | IE,NE | IE,NE | IE,NE | IE,NE | IE,NE | IE,NE | IE,NE |
| | | リター | kt-CO ₂ | -11 | -13 | -15 | -17 | -17 | -17 | -17 | -16 | -16 | -16 | -16 | -16 | -15 | -15 |
| | | 鉱質土壌 | kt-CO ₂ | -222 | -276 | -321 | -351 | -351 | -350 | -348 | -342 | -341 | -335 | -331 | -329 | -324 | -318 |
| | | 有機質土壌 | kt-CO ₂ | NO | NO | NO | NO | NO | NO | NO | NO | NO | NO | NO | NO | NO | NO |
| | 4.E.2. 他の土地から転用された開発地 | 合計 | kt-CO ₂ | 4,026 | 2,753 | 1,279 | 1,002 | 2,443 | 1,835 | 1,735 | 1,088 | 1,294 | 1,407 | 1,436 | 1,585 | 1,596 | 1,393 |
| | | 生体バイオマス | kt-CO ₂ | 2,868 | 1,962 | 903 | 702 | 1,827 | 1,284 | 1,182 | 740 | 943 | 960 | 988 | 1,096 | 1,106 | 970 |
| | | 枯死木 | kt-CO ₂ | 816 | 568 | 288 | 233 | 442 | 396 | 396 | 256 | 255 | 319 | 318 | 344 | 343 | 297 |
| | | リター | kt-CO ₂ | 390 | 270 | 136 | 110 | 211 | 190 | 190 | 123 | 123 | 154 | 155 | 168 | 168 | 146 |
| | | 鉱質土壌 | kt-CO ₂ | -48 | -47 | -47 | -43 | -38 | -35 | -33 | -30 | -28 | -26 | -24 | -23 | -22 | -20 |
| | | 有機質土壌 | kt-CO ₂ | NO | NO | NO | NO | NO | NO | NO | NO | NO | NO | NO | NO | NO | NO |

6.9.1. 転用のない開発地 (4.E.1)

a) カテゴリーの説明

本カテゴリーでは、転用のない開発地(過去 20 年間に於いて転用されず、継続して開発地であった土地)の中の都市緑地における生体バイオマス、枯死有機物の内リター及び土壌の

炭素ストック変化量を取り扱う。「転用のない開発地」は「特別緑地保全地区」、「施設緑地」及び「その他」の3つの下位区分に分けられる。このうち「特別緑地保全地区」及び「施設緑地」における炭素ストック変化量を算定する。また、京都議定書第3条4の下での植生回復（Revegetation、以下、「RV」）活動において報告される炭素ストック変化量は、1990年以降に造成された「施設緑地」における炭素ストック変化量に相当し⁸、「特別緑地保全地区」は植生回復活動の該当地には含まれない。CRFにおいては、「特別緑地保全地区」は「RV非対象緑地」、「施設緑地」は「RV対象地」、「その他」は「都市緑地以外」と記載する。「その他」に含まれている可能性のある炭素ストック変化量（個人住宅の庭に生育する樹木など）は、活動量が入手不可能であるため、「NE」として報告する。また、リター及び土壌については、パラメータが入手可能な「都市公園」及び「港湾緑地」の炭素ストック変化量のみを報告する。2017年度における当該カテゴリーからのCO₂純吸収量は1,504 kt-CO₂であり、1990年度比8.9%の増加、前年度比4.9%の減少となっている。

b) 方法論

1) 転用のない開発地における生体バイオマスの炭素ストック変化量

■ 算定方法

緑地の特性の違いにより、地域制緑地である特別緑地保全地区にはTier 2aの算定方法を用い、施設緑地にはTier 2bの算定方法を用いた。なお、開発地内の緑地における我が国での実測調査の結果、2006年IPCCガイドラインにおけるTier 2a及びTier 2bで設定されたデフォルト実成長期間の20年を超えても成長が続いていることが確認され、30年生までについては、0～20年生の樹木吸収と同じ係数を用いた算定が可能との結論となった。したがって、造成後30年までを対象として、Tier 2法の20年生以下の緑地と同様の算定方法を用いて算定を行った。

○ Tier 2a：特別緑地保全地区

$$\Delta C_{SSaLB} = \Delta C_{LBaG} - \Delta C_{LBaL}$$

$$\Delta C_{LBaG} = A \times PW \times BI$$

ΔC_{SSaLB} ：特別緑地保全地区における生体バイオマスの炭素ストック変化量 [t-C/yr]

ΔC_{LBaG} ：特別緑地保全地区における生体バイオマス成長に伴う炭素ストック増加量 [t-C/yr]

ΔC_{LBaL} ：特別緑地保全地区における生体バイオマス損失に伴う炭素ストック損失量 [t-C/yr]

※2006年IPCCガイドラインに準拠し「0」と想定

A：指定後30年以下の特別緑地保全地区面積 [ha]

PW：樹林面積率（保全地区面積当りの樹林率）（100%と仮定）

BI：単位樹林面積当りの成長量 [t-C/ha crown cover/yr]

○ Tier 2b：施設緑地

$$\Delta C_{SSbLB} = \sum_i (\Delta C_{LBbGi} - \Delta C_{LBbLi})$$

$$\Delta C_{LBbGi} = \Delta B_{LBbGi}$$

$$\Delta B_{LBbGi} = \sum_j NT_{i,j} \times C_{Rate\ i,j}$$

⁸ 特別緑地保全地区は植生回復活動の定義から外れるため、当該活動には含まれない。

- ΔC_{SSbLB} : 施設緑地における生体バイオマスの炭素ストック変化量 [t-C/yr]
- ΔC_{LBbGi} : 施設緑地 i における生体バイオマス成長に伴う炭素ストック増加量 [t-C/yr]
- ΔC_{LBbLi} : 施設緑地 i における生体バイオマス損失に伴う炭素ストック損失量 [t-C/yr]
※2006年 IPCC ガイドラインに準拠し「0」と想定
- ΔB_{LBbGi} : 施設緑地 i における年間バイオマス成長量 [t-C/yr]
- $C_{Ratei,j}$: 気候区分 j の施設緑地 i における樹木個体当たりの年間生体バイオマス成長量 [t-C/本/yr]
※表 6-39 参照
- $NT_{i,j}$: 気候区分 j の施設緑地 i における樹木本数
- i : 施設緑地タイプ (都市公園、道路緑地、港湾緑地、下水道処理施設における外構緑地、緑化施設整備計画認定緑地、河川・砂防緑地、官庁施設外構緑地、公的賃貸住宅地内緑地)
- j : 気候区分 (北海道、北海道以外)

■ 各種パラメータ

- Tier 2a : 単位樹林面積当たりの年間生体バイオマス成長量 (特別緑地保全地区)
特別緑地保全地区における樹木の年間生体バイオマス成長量は、2006年 IPCC ガイドライン、8.9頁に示されるデフォルト値 2.9 t-C/ha crown cover/yr を用いた。
- Tier 2b : 樹木個体当たりの年間生体バイオマス成長量 (施設緑地)
施設緑地における樹木の年間生体バイオマス成長量は、以下のパラメータを用いた。

表 6-39 施設緑地における樹木の年間生体バイオマス成長量

| 気候区分 | | 高木 1 本当たりの 年間生体バイオマス成長量 [t-C/本/yr] | 備考 |
|------|-------|--|---|
| 施設緑地 | 北海道 | (道路緑地以外) 0.0098 (道路緑地) 0.0103 | 2006年 IPCC ガイドラインの 8.10 頁、表 8.2 に示されているデフォルト値 0.0033~0.0142 (t-C/本/yr) と、日本の樹種別の年間生体バイオマス成長量 (ケヤキ 0.0204、イチョウ 0.0103、シラカシ 0.0095、クスノキ 0.0122 t-C/本/yr) を用いて、サンプル抽出した都市公園の樹種構成比により合成した ⁹ 。また、道路緑地は、道路緑地のみの樹種構成比 ¹⁰ から合成した。 |
| | 北海道以外 | (道路緑地以外) 0.0105 (道路緑地) 0.0108 | |

■ 活動量

CRF テーブルにおいて報告される「転用のない開発地」の面積は、算定対象年度の全開発地面積から、「他の土地利用から転用された開発地」面積の 20 年間の累計値を差し引くことによって算定した。また、「転用のない開発地」面積を「特別緑地保全地区」、「施設緑地」及び「その他」の 3 つの下位区分に分けて報告している。このうち「特別緑地保全地区」及び「施設緑地」における 30 年生以下の樹木の炭素ストック変化量を算定する。

我が国は、30 年生以下の樹木を、「造成・指定後 30 年以内の都市緑地に生育する樹木」と想定した。Tier 2a には、特別緑地保全地区における樹林面積 (= 指定後 30 年以下の特別緑地保全地区の面積×樹林面積率) を活動量として適用した。Tier 2b には、施設緑地内における高

⁹ ケヤキ、イチョウ、シラカシ、クスノキの年間生体バイオマス成長量については、国土交通省国土技術政策総合研究所が実測した結果を用いて算出した各樹種の生体バイオマスの成長曲線 (松江他、2009) に、都市公園における現地調査に基づく樹種毎の平均胸高直径 (国土交通省公園緑地課、2005) を適用し算出した。

¹⁰ 全国の道路緑地を対象とした「国土技術政策総合研究所資料 No.506 わが国の街路樹 VI」(国土交通省国土技術政策総合研究所、平成 21 年 1 月) から樹種構成比を把握。

木本数を活動量として適用した。

表 6-40 転用のない開発地における面積（20年）

| 項目 | 単位 | 1990 | 1995 | 2000 | 2005 | 2008 | 2009 | 2010 | 2011 | 2012 | 2013 | 2014 | 2015 | 2016 | 2017 |
|----------|-----|---------|---------|---------|---------|---------|---------|---------|---------|---------|---------|---------|---------|---------|---------|
| 転用のない開発地 | kha | 2,345.1 | 2,682.2 | 2,901.9 | 3,092.1 | 3,207.7 | 3,243.3 | 3,285.9 | 3,316.3 | 3,369.6 | 3,401.5 | 3,438.3 | 3,462.2 | 3,484.9 | 3,517.5 |
| 施設緑地 | kha | 89.1 | 106.5 | 120.6 | 130.8 | 130.6 | 131.1 | 130.2 | 127.1 | 125.0 | 121.8 | 114.4 | 107.3 | 102.5 | 97.7 |
| 特別緑地保全地区 | kha | 1.9 | 3.7 | 3.8 | 4.1 | 4.1 | 4.2 | 4.2 | 4.4 | 4.4 | 4.5 | 4.5 | 4.6 | 4.7 | 4.7 |
| その他 | kha | 2,254.1 | 2,572.1 | 2,777.6 | 2,957.1 | 3,073.0 | 3,108.0 | 3,151.5 | 3,184.8 | 3,240.2 | 3,275.2 | 3,319.3 | 3,350.2 | 3,377.8 | 3,415.2 |

○ Tier 2a：樹林面積（特別緑地保全地区）

特別緑地保全地区における樹木の貯蔵量の変化の活動量については、国土交通省調べの特別緑地保全地区の面積に樹林面積率を乗じて算定しており、その樹林面積率は100%と仮定されている。

表 6-41 指定後30年以下の特別緑地保全地区面積

| 項目 | 単位 | 1990 | 1995 | 2000 | 2005 | 2008 | 2009 | 2010 | 2011 | 2012 | 2013 | 2014 | 2015 | 2016 | 2017 |
|------------|-----|------|------|------|------|------|------|------|------|------|------|------|------|------|------|
| 合計 | kha | 1.9 | 3.7 | 3.8 | 4.1 | 4.1 | 4.2 | 4.2 | 4.4 | 4.4 | 4.5 | 4.5 | 4.6 | 4.7 | 4.7 |
| 特別緑地保全地区 | kha | 0.6 | 0.9 | 1.4 | 1.9 | 1.8 | 2.0 | 1.9 | 1.9 | 2.0 | 2.0 | 2.0 | 2.1 | 2.2 | 2.2 |
| 近郊緑地特別保全地区 | kha | 1.2 | 2.7 | 2.4 | 2.2 | 2.2 | 2.3 | 2.3 | 2.5 | 2.5 | 2.5 | 2.5 | 2.5 | 2.5 | 2.5 |

○ Tier 2b：高木本数（施設緑地）

施設緑地における高木本数の算出方法については、京都議定書第3条4の下での植生回復活動と同様の方法で算定した。各施設緑地における活動量算定方法の概要は以下の通りである。なお、これら活動量の算定方法の詳細については第11章の11.4.2.7.a.節に詳述されている。

【都市公園、港湾緑地、下水道処理施設における外構緑地、河川・砂防緑地、官庁施設外構緑地、公的賃貸住宅地内緑地】

これら施設緑地における高木本数は、各施設緑地の面積全体に国土の土地利用比率を乗じて対象面積を算出し、それぞれの対象面積に単位面積当たりの高木本数を乗ずることで算定した。各施設緑地における単位面積当たりの高木本数は表6-42の通り。

表 6-42 単位面積当たりの高木本数

| 項目 | 単位 | 単位面積当たりの高木本数 | |
|-----------------|------|--------------|-------|
| | | 北海道 | 北海道以外 |
| 都市公園 | 本/ha | 329.5 | 222.3 |
| 港湾緑地 | 本/ha | 329.5 | 222.3 |
| 下水道処理施設における外構緑地 | 本/ha | 129.8 | 429.2 |
| 河川・砂防緑地 | 本/ha | 1470.8 | 339.0 |
| 官庁施設外構緑地 | 本/ha | 108.8 | 108.8 |
| 公的賃貸住宅地内緑地 | 本/ha | 219.9 | 219.9 |

【道路緑地】

本施設緑地における高木本数は、以下の手順で算定を行った。

- 1987年度、1992年度、2007年度、及び約束期間の当該年度に関する道路緑地樹木現況調査のデータより整備後30年間の樹木本数を把握。
- 「1」の高木本数に対し、500m²以上の土地に植栽されている割合を乗じる。
- 「2」の高木本数に、国土の土地転用割合において、転用のない開発地の割合を乗じる。「3」の値が、道路緑地において活動量となる高木本数となる。

【緑化施設整備計画認定緑地】

本施設緑地における高木本数は、全ての施設における個別の植栽本数が把握できることか

ら、それらを積み上げた高木本数を用いた。

2) 転用のない開発地におけるリターの炭素ストック変化量

本カテゴリにおいては、都市公園及び港湾緑地におけるリターの炭素ストック変化量を算定する。枯死木については、生体バイオマスの活動量データに含まれているため「IE」とする。都市公園及び港湾緑地以外の各下位区分におけるリターの炭素ストック変化量は、活動量の入手が困難であるため算定対象外とする。

■ 算定方法

2006年 IPCC ガイドラインに示されているデシジョンツリーに従い、我が国独自の算定方法を用いた。算定式は以下の通りである。

$$\Delta C_{SSLit} = \sum_i (A_i \times L_{it i})$$

ΔC_{SSLit} : 転用のない開発地におけるリターの炭素ストック変化量 [t-C/yr]

A : 転用のない開発地における都市公園又は港湾緑地の面積 [ha]

L_{it} : 都市公園又は港湾緑地におけるリターの単位面積当たりの炭素ストック変化量 [t-C/ha/yr]

i : 施設緑地タイプ（都市公園又は港湾緑地）

■ 各種パラメータ

本カテゴリにおけるリターの対象は、高木からの自然落下による落葉・落枝のみを対象としている。都市公園における単位面積当たりのリターの炭素ストック変化量は、都市公園における現地調査の結果得られた高木 1 本当たりの年間リター発生量（北海道、北海道以外共通：0.0006 t-C/本/yr、単位面積当たりの高木本数、及び清掃等による敷地外への持ち出し率（54.4%）を用いて算定した。その結果、北海道 0.0882 t-C/ha/yr、北海道以外 0.0594 t-C/ha/yr となった。なお、リターにおける炭素含有率は、2006年 IPCC ガイドライン（8.21 頁）に示されているデフォルト値（0.4 t-C/t-d.m.）を用いた。

■ 活動量

第 11 章の 11.5.1.1.f. a) 節「転用のない土地：地上バイオマス、地下バイオマス」の活動量データに記述されている都市公園及び港湾緑地と同じ。

3) 転用のない開発地における土壌の炭素ストック変化量

単位面積当たりの土壌の炭素ストック変化量を設定した都市公園及び都市公園と整備方法が類似している港湾緑地を対象とした。植生回復地の土壌は、一般的に有機質土壌（泥炭土及び黒泥土）に該当しないため、有機質土壌は「NO」として報告し、鉍質土壌に関して報告する。

■ 算定方法

開発地に関する土壌の炭素ストック変化量については Tier 2（我が国独自のデータを使用）の算定方法に基づき算定を行った。

$$\Delta C_{SSSoils} = \sum_i (\Delta C_{Mineral i} - L_{Organic i})$$

$$\Delta C_{Mineral i} = A_i \times \Delta C_{Soil i}$$

$\Delta C_{SSSoils}$: 転用のない開発地における土壌の炭素ストック変化量 [t-C/yr]

$\Delta C_{Mineral}$: 開発地における鉍質土壌の有機炭素ストック変化量 [t-C/yr]

$L_{Organic}$: 開発地における有機質土壌の排出に伴う炭素損失量 (=0) [t-C/yr]

A : 転用のない開発地における都市公園又は港湾緑地の面積 [ha]

C_{Soil} : 都市公園又は港湾緑地における単位面積当たりの年間有機炭素ストック変化量 [t-C/ha/yr]

i : 施設緑地タイプ (都市公園又は港湾緑地)

■ 各種パラメータ

都市公園又は港湾緑地における単位面積当たりの土壌の炭素ストック変化量 (整備後 0～20 年の統合年変化量 1.28t-C/ha/yr、整備後 21～30 年の統合年変化量 1.38t-C/ha/yr) は、第 11 章の 11.5.1.1.f. d) 節に記述している通り、整備後 30 年以内の都市公園における土壌調査結果から設定している (Tonosaki et al., 2013、国土交通省公園緑地・景観課、2015)。このため、当該パラメータを造成後 (整備後) 30 年以内の都市公園及び港湾緑地に適用する。

■ 活動量

第 11 章の 11.5.1.1.f. a) 節「転用のない土地：地上バイオマス、地下バイオマス」の活動量データに記述されている都市公園及び港湾緑地の面積と同じ。

c) 不確実性と時系列の一貫性

■ 不確実性の評価

特別緑地保全地区における樹木の年間炭素ストック変化量については、2006 年 IPCC ガイドライン 8.10 頁に示されるデフォルト値を採用している。したがって、排出・吸収係数の不確実性評価のデシジョンツリーに従い、2006 年 IPCC ガイドライン 8.12 頁に示された不確実性の標準値を採用し、 $\pm 50\%$ とする。また、特別緑地保全地区の生体バイオマスにおける活動量の不確実性は、活動量のデシジョンツリーに従い、専門家判断による値を採用した。

一方、都市公園、道路緑地、港湾緑地、下水道処理施設における外構緑地、緑化施設整備計画認定緑地、河川・砂防緑地、官庁施設外構緑地、公的賃貸住宅地内緑地におけるバイオマス、リター、土壌に関する不確実性は 41%、61%、38%であった。

その結果、転用のない開発地による吸収量全体の不確実性は 34%と評価された。

■ 時系列の一貫性

6.6.2. b) 1) 節で説明した通り、森林からの転用面積の把握方法が 1990～2004 年度までと 2005 年度以降とで異なっているものの、当該カテゴリーの時系列の一貫性は基本的に確保されている。

d) QA/QC と検証

2006 年 IPCC ガイドラインに従った方法で、一般的なインベントリ QC 手続きを実施している。一般的なインベントリ QC には、排出・吸収量の算定に用いている活動量、排出・吸収係数等パラメータのチェック、及び出典文献の保存が含まれる。QA/QC 活動については、第 1 章に記述している。

e) 再計算

■ D 面積の修正に伴う再計算

森林から転用された個々の土地利用面積を求めるには森林減少面積 (D 面積) を使用している。今回の提出において衛星画像判読結果から森林減少の面積 (D 面積) を推計する方法に変更があったため、転用のない開発地の面積、及び当該カテゴリーにおける生体バイオマス、枯死有機物、鉍質土壌の炭素ストック変化量が全年にわたり再計算された。

再計算の影響の程度については 10 章参照。

f) 今後の改善計画及び課題

■ 特別緑地保全地区における単位緑化面積あたりの生体バイオマス成長量

特別緑地保全地区における単位緑化面積あたりの生体バイオマス成長量は、2006年 IPCC ガイドラインのデフォルト値を用いているが、最終的に適用するパラメータについて、更なる精査を進める必要がある。そのため対象活動の性質を踏まえ、我が国の実情に最適なパラメータの精査を進める。

■ 開発地の面積把握方法の妥当性

国土利用カテゴリーにおける開発地の想定 of 妥当性について現在検討中である。

6.9.2. 他の土地利用から転用された開発地 (4.E.2)

a) カテゴリーの説明

本カテゴリーでは、過去 20 年以内に他の土地利用から転用されて開発地になった土地における炭素ストック変化量を取り扱う。枯死有機物については、CENTURY-jfos モデルを用いて森林の枯死有機物の炭素ストック量を把握し、森林から転用された開発地の炭素ストック変化量を算定した。なお、現在の方法は「湿地から転用された開発地」及び「その他の土地から転用された開発地」の面積を把握できないため、当該サブカテゴリーの炭素ストック変化量はいずれも「NO」を報告した。

2017 年度における当該カテゴリーからの CO₂排出量は 1,393 kt-CO₂であり、1990 年度比 65.4%の減少、前年度比 12.7%の減少となっている。他の土地利用から転用された開発地からの排出量は、1990 年度から 1993 年度まで増加し、1993 年度の後には、2003 年度まで減少傾向にあり、2003 年度から現在までは増減の変動を繰り返す傾向にある。これらの傾向の要因は、森林から開発地への土地転用面積の年次変化に起因する。

b) 方法論

1) 他の土地利用から転用された開発地における生体バイオマスの炭素ストック変化量

■ 算定方法

他の土地利用から転用された開発地の生体バイオマスの炭素ストック変化量は、転用直前直後の炭素ストック変化量に、施設緑地に転用された部分の炭素ストック変化量を加算することで算定した。他の土地利用から転用された開発地の転用直後の生体バイオマスの炭素ストック変化量は、2006年 IPCC ガイドライン第4巻 2.3.1.2 節の式を用いて各土地利用から開発地に転用された面積に、転用前の生体バイオマス蓄積量から転用直後の生体バイオマス蓄積量の差分と、炭素含有率を乗じることにより算定した。他の土地利用から転用された施設緑地に関しては、転用後に植栽された樹木の成長により生体バイオマスが増加するため、転用直後の炭素ストック変化量に、2006年 IPCC ガイドライン第4巻 8.2.1.1 節の Tier 2b の方法を用いて算定した転用後の年次炭素ストック変化量を加算した。

$$\Delta C_{LSLB} = \sum_i \{A_i \times (CR_a - CR_{b1}) \times CF\} + \sum_i (\Delta C_{LS(UG)G_i} - \Delta C_{LS(UG)L_i})$$

$$\Delta C_{LS(UG)G_i} = \Delta B_{LS(UG)G_i}$$

$$\Delta B_{LS(UG)G_i} = \sum_j NT_i \times C_{Rate_{i,j}}$$

- ΔC_{LSLB} : 他の土地利用から転用された開発地における生体バイオマスの炭素ストック変化量 [t-C/yr]
- A_I : 他の土地利用 I から転用された開発地面積 [ha/yr]
- CR_a : 開発地に転用された直後のバイオマス乾物重 [t-d.m./ha]
- $CR_{b,I}$: 開発地に転用される前の土地利用 I におけるバイオマス乾物重 [t-dm/ha]
- CF : 炭素含有率 [t-C/t-d.m.]
- I : 転用前の土地利用カテゴリー
- $\Delta C_{LS(UG)i}$: 他の土地利用から転用された施設緑地 i における生体バイオマス成長に伴う炭素ストック増加量 [t-C/yr]
- $\Delta C_{LS(UG)Li}$: 他の土地利用から転用された施設緑地 i における生体バイオマス損失に伴う炭素ストック減少量 [t-C/yr] ※算定対象となる樹木の平均樹齢が 30 年生以下であるため、国内の調査結果を踏まえた上で 2006 年 IPCC ガイドラインに従いゼロと想定する。
- $\Delta B_{LS(UG)Gi}$: 施設緑地 i における年間生体バイオマス成長量 [t-C/yr]
- NT_{ij} : 気候区分 j の施設緑地 i における樹木本数[本]
- $C_{Rate\ ij}$: 気候区分 j の施設緑地 i における樹木個体当たりの年間生体バイオマス成長量 [t-C/本/yr]
※表 6-39 参照
- i : 転用後の施設緑地タイプ (都市公園、道路緑地、港湾緑地、下水道処理施設における外構緑地、緑化施設整備計画認定緑地、河川・砂防緑地、官庁施設外構緑地、公的賃貸住宅地内緑地)
- j : 気候区分 (北海道、北海道以外)

■ 各種パラメータ

○ 土地利用毎の生体バイオマスストック量

転用前後の生体バイオマスストック量については表 6-8a 及び表 6-8b に示すとおりである。転用後の都市緑地における樹木の生体バイオマス損失に伴う炭素ストック損失量は、対象となる都市緑地が 1990 年以降に造成された都市緑地であり、対象となる樹木の樹齢が 30 年生以下であるため、国内の調査結果 (国土交通省公園緑地・景観課、2014) を踏まえた上で 2006 年 IPCC ガイドラインに従いゼロと想定した。転用後の都市緑地における樹木の年間生体バイオマス成長量は表 6-39 に示すとおりである。

○ 炭素含有率 (CF)

森林の炭素含有率は我が国の針葉樹と広葉樹の平均値 (0.50 t-C/t-d.m.) を用いた。森林以外の炭素含有率は、2006 年 IPCC ガイドラインに従い、デフォルト値 (草地は 0.47 t-C/t-d.m.、それ以外は 0.5 t-C/t-d.m.) を用いた。

■ 活動量

○ 他の土地利用から開発地への転用面積

他の土地利用から開発地への転用面積に関しては、森林、農地及び草地から開発地への転用面積のみを把握した。湿地及びその他の土地から開発地へ転用された土地の面積は、データの入手が不可能なため、当該土地利用区分において計上は行わず、「IE」として報告し、「転用のないその他の土地」において計上することとした。なお、CRF の「Table 4.E SECTORAL BACKGROUND DATA FOR LAND USE, LAND-USE CHANGE AND FORESTRY – Settlement」に示されている面積は、単年の転用面積ではなく、過去 20 年間の積算値であることに留意されたい。

【森林からの転用】

6.6.2. b) 1) 節に記述したのと同様の方法で把握した。

【農地からの転用】

「耕地及び作付面積統計」のかい廃面積における工場用地、道路・鉄道用地、宅地等、農林道等への転用面積のうちの田、普通畑、樹園地面積を用いた。

【草地からの転用】

「耕地及び作付面積統計」のかい廃面積における工場用地、道路・鉄道用地、宅地等、農林道等、への転用面積のうちの牧草地面積、「農地の移動と転用」の採草放牧地における開発地転用面積を用いた。

表 6-43 他の土地利用から転用された開発地の面積（単年）

| 項目 | 単位 | 1990 | 1995 | 2000 | 2005 | 2008 | 2009 | 2010 | 2011 | 2012 | 2013 | 2014 | 2015 | 2016 | 2017 |
|------------------|-----|------|------|------|------|------|------|------|------|------|------|------|------|------|------|
| 他の土地利用から転用された開発地 | kha | 39.3 | 32.9 | 21.8 | 14.7 | 20.5 | 16.7 | 15.7 | 12.1 | 12.1 | 14.7 | 16.3 | 17.0 | 16.8 | 15.8 |
| 森林から転用された開発地 | kha | 14.8 | 10.3 | 5.2 | 4.2 | 8.0 | 7.2 | 7.2 | 4.7 | 4.7 | 5.8 | 5.8 | 6.3 | 6.3 | 5.5 |
| 農地から転用された開発地 | kha | 21.4 | 19.5 | 14.5 | 9.2 | 10.9 | 8.2 | 7.2 | 6.3 | 6.4 | 7.5 | 8.8 | 9.0 | 8.9 | 8.5 |
| 田から転用された開発地 | kha | 13.0 | 12.1 | 9.5 | 6.0 | 7.1 | 5.0 | 4.1 | 3.5 | 3.9 | 4.3 | 5.0 | 5.1 | 5.3 | 4.2 |
| 普通畑から転用された開発地 | kha | 0.5 | 0.3 | 0.3 | 0.3 | 0.1 | 0.1 | 0.1 | 0.1 | 0.1 | 0.1 | 0.1 | 0.1 | 0.0 | 0.0 |
| 樹園地から転用された開発地 | kha | 12.5 | 11.8 | 9.2 | 5.8 | 7.0 | 4.8 | 4.0 | 3.4 | 3.8 | 4.2 | 5.0 | 5.1 | 5.2 | 4.2 |
| 草地から転用された開発地 | kha | 3.2 | 3.1 | 2.1 | 1.3 | 1.6 | 1.3 | 1.3 | 1.2 | 1.1 | 1.4 | 1.6 | 1.6 | 1.5 | 1.8 |
| 湿地から転用された開発地 | kha | IE | IE | IE | IE | IE | IE | IE | IE | IE | IE | IE | IE | IE | IE |
| その他の土地から転用された開発地 | kha | IE | IE | IE | IE | IE | IE | IE | IE | IE | IE | IE | IE | IE | IE |

○ 他の土地利用から都市緑地への転用面積及び樹木本数

他の土地利用から都市緑地への転用面積は、各都市緑地（都市公園、道路緑地、港湾緑地、下水道処理施設における外構緑地、河川・砂防緑地、官庁施設外構緑地、公的賃貸住宅地内緑地）のそれぞれの面積全体に、開発地面積に対する転用された開発地面積比率を乗じて算出した。樹木本数については、他の土地利用からそれぞれの都市緑地への転用面積に単位面積当たりの樹木本数を乗じて算出した。これら活動量についての詳細な説明は、第 11 章の 11.4.2.7.a.節で提供されている。

2) 他の土地利用から転用された開発地における枯死有機物の炭素ストック変化量

本カテゴリにおいては、森林から転用された開発地における枯死木及びリターの炭素ストック変化量、並びに他の土地利用から転用された都市公園及び港湾緑地におけるリターの炭素ストック変化量を算定する。

枯死木に関しては、森林から転用された開発地における枯死木の炭素ストック変化量についてのみ算定した。算定方法としては 2006 年 IPCC ガイドラインの「他の土地利用から農地への転用」の算定方法に従い、Tier 2 の算定方法を用いた。他の土地利用から転用された施設緑地において、転用後 1 年間で発生する枯死木については、生体バイオマスの活動量データに含まれているため「IE」とする。

リターに関しては、森林から転用された開発地におけるリターの炭素ストック変化量、及び他の土地利用から転用された都市公園及び港湾緑地におけるリターの炭素ストック変化量について算定した。森林から転用された開発地におけるリターの炭素ストック変化量の算定方法としては 2006 年 IPCC ガイドラインの「他の土地利用から農地への転用」の算定方法に従い、Tier 2 の算定方法を用いた。また、他の土地利用から転用された都市公園及び港湾緑地におけるリターの炭素ストック変化量の算定方法は、2006 年 IPCC ガイドラインに算定方法が記載されていないため、我が国独自の算定方法を用いた。また、都市公園及び港湾緑地以外の各下位区分におけるリターの炭素ストック変化量は、活動量の入手が困難であるため算定対象外とする。

現在の方法は「湿地から転用された開発地」及び「その他の土地から転用された開発地」

の面積を把握できないため、当該炭素プールの炭素ストック変化量はいずれも「NO」を報告した。

■ 算定方法

$$\Delta C_{LS} = \Delta C_{FS} + \Delta C_{LSLit}$$

ΔC_{FS} : 森林から転用された開発地における枯死有機物の炭素ストック変化量 [t-C/yr]

ΔC_{LSLit} : 他の土地利用から転用された都市公園及び港湾緑地における
リターの炭素ストック変化量 [t-C/yr]

○ 森林から転用された開発地における枯死有機物の炭素ストック変化量

「森林から転用された開発地」における枯死有機物の炭素ストック変化量は、CENTURY-jfos モデルを用いて計算した国独自の係数を用いた Tier2 の方法を用いて算定した。なお、当該サブカテゴリーの枯死有機物の炭素ストックは、転用が行われた年に全て酸化し CO₂ として排出されると想定した。

$$\Delta C_{FS} = \sum_i \{ (C_{after_i} - C_{before_i}) \times A \}$$

ΔC_{FS} : 森林から転用された開発地における枯死有機物の炭素ストック変化量 [t-C/yr]

C_{after_i} : 転用後の枯死木又はリターの炭素ストック量 [t-C/ha]
※転用後の炭素ストック量はゼロと想定

C_{before_i} : 転用前の枯死木又はリターの炭素ストック量 [t-C/ha]

A : 算定対象年度に森林から開発地に転用された面積 [ha]

i : 枯死有機物のタイプ (枯死木又はリター)

○ 他の土地利用から転用された都市緑地内の都市公園及び港湾緑地におけるリターの炭素ストック変化量

$$\Delta C_{LSLit} = \sum_{I,i} \{ A_i \times (C_{AfterLit_i} - C_{BeforeLit_i}) + A_i \times Lit_i \}$$

ΔC_{LSLit} : 他の土地利用から転用された都市公園及び港湾緑地における
リターの炭素ストック変化量 [t-C/yr]

A : 過去1年間に他の土地利用から転用された面積 [ha]

$C_{AfterLit}$: 土地転用直後のリターの炭素ストック量 [t-C/ha]

$C_{BeforeLit}$: 土地転用直前のリターの炭素ストック量 [t-C/ha]

Lit : 他の土地利用から転用された都市公園及び港湾緑地における
単位面積当たりのリターの1年間の炭素ストック変化量 [t-C/ha/yr]

I : 転用前の土地利用カテゴリー

i : 転用後の施設緑地タイプ (都市公園、港湾緑地)

■ 各種パラメータ

○ 森林から転用された開発地における枯死有機物炭素ストック量

転用前の森林における枯死木及びリターの平均炭素ストック量は表 6-9 及び表 6-10 にある通りである。1990 年度から 2004 年度にかけて平均炭素ストック量は求められていないため、それらの年には 2005 年度値を代用している。また、一般的な開発地への転用については、転用直後は枯死有機物の蓄積がゼロになり、その後の蓄積はないという想定の下で算定を行っている。

○ 他の土地利用から転用された都市公園及び港湾緑地におけるリターの炭素ストック量

他の土地利用から転用された都市公園及び港湾緑地においては、リターを含んだ転用前の地盤をそのまま活用するか、または地盤の上に客土を施すことで転用前の枯死有機物の蓄積を地中に封印するため、リターを外部へ持ち出すことがない。従って、転用前の土地にストックされていたリターは、土地の転用後も減少することはない。また、土地転用直後に植栽された樹木が即座にリターを生じさせることはないため、リターの新規蓄積はほとんど発生しない。以上のことから転用前後のリターの炭素ストック変化量はゼロとみなすこととした。転用後1年間で発生するリターの量については、転用後の緑地内の高木からの落葉・落枝の自然落下により炭素ストックが転用のない都市公園及び港湾緑地と同様に蓄積されるという調査結果に基づき、転用のない都市公園及び港湾緑地と同様の方法により算定を行った。

■ 活動量（面積）

○ 森林から転用された開発地における枯死有機物炭素ストック量

過去20年に森林から転用された開発地面積を用いた。面積については表6-44を参照のこと。

表 6-44 他の土地利用から転用された開発地の面積（20年）

| 項目 | 単位 | 1990 | 1995 | 2000 | 2005 | 2008 | 2009 | 2010 | 2011 | 2012 | 2013 | 2014 | 2015 | 2016 | 2017 |
|------------------|-----|-------|-------|-------|-------|-------|-------|-------|-------|-------|-------|-------|-------|-------|-------|
| 他の土地利用から転用された開発地 | kha | 863.9 | 746.8 | 692.1 | 605.9 | 545.3 | 516.7 | 493.1 | 462.7 | 429.4 | 406.5 | 388.7 | 372.8 | 359.1 | 345.5 |
| 森林から転用された開発地 | kha | 284.0 | 280.5 | 260.0 | 216.9 | 179.1 | 163.0 | 155.4 | 143.0 | 128.9 | 121.1 | 116.2 | 112.3 | 110.5 | 108.6 |
| 農地から転用された開発地 | kha | 520.6 | 409.1 | 376.8 | 338.8 | 318.8 | 307.8 | 293.7 | 278.0 | 261.3 | 247.9 | 236.5 | 226.0 | 215.3 | 204.6 |
| 田から転用された開発地 | kha | 320.9 | 252.1 | 236.6 | 215.2 | 204.6 | 197.6 | 188.7 | 178.9 | 168.3 | 159.3 | 151.8 | 144.8 | 137.2 | 128.7 |
| 普通畑から転用された開発地 | kha | 7.2 | 6.1 | 6.1 | 5.7 | 5.3 | 5.1 | 4.7 | 4.4 | 4.0 | 3.7 | 3.2 | 2.9 | 2.6 | 2.3 |
| 樹園地から転用された開発地 | kha | 313.6 | 246.0 | 230.5 | 209.5 | 199.3 | 192.6 | 183.9 | 174.5 | 164.3 | 155.6 | 148.6 | 142.0 | 134.6 | 126.4 |
| 草地から転用された開発地 | kha | 59.3 | 57.2 | 55.3 | 50.3 | 47.4 | 45.9 | 44.0 | 41.7 | 39.2 | 37.5 | 36.0 | 34.5 | 33.2 | 32.3 |
| 湿地から転用された開発地 | kha | IE | IE | IE | IE | IE | IE | IE | IE | IE | IE | IE | IE | IE | IE |
| その他の土地から転用された開発地 | kha | IE | IE | IE | IE | IE | IE | IE | IE | IE | IE | IE | IE | IE | IE |

○ 他の土地利用から転用された都市公園及び港湾緑地におけるリターの炭素ストック量

他の土地利用から都市緑地への転用面積は、生体バイオマスと同様に、都市公園及び港湾緑地それぞれの面積全体に、国土の土地転用比率を乗じて算出した。他の土地利用から都市公園及び港湾緑地への転用面積及び樹木本数についての詳細な説明は、第11章の11.5.1.1.f)節を参照のこと。

3) 他の土地利用から転用された開発地における土壌の炭素ストック変化量

本カテゴリにおいては、森林から転用された開発地、並びに都市公園及び都市公園と整備方法が類似している港湾緑地を対象とした。

■ 算定方法

開発地に関する土壌の炭素ストック変化量は、Tier2（我が国独自のデータを使用）の算定方法に基づき算定を行った。

$$\Delta C_{LSSoils_all} = \Delta C_{FSSoils} + \Delta C_{LSSoils}$$

$\Delta C_{LSSoils_all}$: 他の土地利用から転用された開発地における土壌の炭素ストック変化量 [t-C/yr]

$\Delta C_{FSSoils}$: 森林から転用された開発地における土壌の炭素ストック変化量 [t-C/yr]

$\Delta C_{LSSoils}$: 他の土地利用から転用された都市公園及び港湾緑地における土壌の炭素ストック変化量 [t-C/yr]

$$\Delta C_{LSSoils} = \sum_i (\Delta C_{LSMineral_i} - L_{LSOrganic_i})$$

$$\Delta C_{LSMineral_i} = \Delta A_i \times (C_{AfterSoil} - C_{BeforeSoil}) + A_i \times \Delta C_{soil_i}$$

- $\Delta C_{LSMineral}$: 他の土地利用から転用された都市公園及び港湾緑地における
鉱質土壌の炭素ストック変化量 [t-C/yr]
- $L_{LSOrganic}$: 他の土地利用から転用された都市公園及び港湾緑地における
有機質土壌の排出に伴う炭素損失量 (=0) [t-C/yr]
- ΔA : 過去1年間に他の土地利用から転用された都市公園及び港湾緑地の面積 [ha/yr]
- $C_{AfterSoil}$: 土地転用直後の土壌の炭素ストック量 [t-C/ha]
- $C_{BeforeSoil}$: 土地転用直前の土壌の炭素ストック量 [t-C/ha]
- A : 他の土地利用から転用された都市公園及び港湾緑地の面積 [ha]
- ΔC_{Soil} : 他の土地利用から転用された都市公園及び港湾緑地における
単位面積当たりの年間炭素ストック変化量 [t-C/ha/yr]
- i : 転用後の施設緑地タイプ (都市公園又は港湾緑地)

■ 各種パラメータ

森林から転用された開発地における土壌炭素ストック変化量の算定には、表 6-11 に記載されているパラメータを用いた。なお、都市公園の造成においては転用前の場所にあった土壌は当該場所から移動されることはほとんどない。一般的に、これら土壌は転用後も同じ場所で継続的に使用されるか、または客土で覆われることになる。従って、土地の転用に伴う土壌炭素ストック変化は生じないとみなされる。

他の土地利用から転用された施設緑地における土壌炭素ストックの変化量の算定には、転用のない開発地における都市公園及び港湾緑地と同様のパラメータを用いた。

■ 活動量

○ 森林から転用された開発地

森林から転用された開発地には表 6-44 の値を用いた。

○ 他の土地利用から転用された開発地

土地利用から転用された開発地の活動量は、第 11 章の 11.5.1.1.f.f) 節に記述されている都市公園及び港湾緑地と同じ。

c) 不確実性と時系列の一貫性

■ 不確実性の評価

生体バイオマス、枯死有機物、及び土壌に関する不確実性は、各種パラメータ及び活動量ごとに、現地調査データ、専門家判断、または 2006 年 IPCC ガイドラインのデフォルト値に基づき評価を行った。その結果、他の土地利用から転用された開発地による排出量全体の不確実性は 21% と評価された。

■ 時系列の一貫性

6.6.2. b) 1) 節で説明した通り、森林からの転用面積の把握方法が 1990～2004 年度までと 2005 年度以降とで異なっているものの、当該カテゴリーの時系列の一貫性は基本的に確保されている。

d) QA/QC と検証

2006 年 IPCC ガイドラインに従った方法で、一般的なインベントリ QC 手続きを実施して

いる。一般的なインベントリ QC には、排出・吸収量の算定に用いている活動量、排出・吸収係数等パラメータのチェック、及び出典文献の保存が含まれる。QA/QC 活動については、第1章に記述している。

e) 再計算

■ D 面積の修正に伴う再計算

森林から転用された個々の土地利用の面積推計に利用している森林減少面積 (D 面積) の推計方法に変更があったため、当該カテゴリーの生体バイオマス、枯死有機物、及び鉱質土壌の炭素ストック変化量を全年にわたり再計算した。

D 判読割合の修正に伴い、再計算の影響の程度については 10 章参照。

f) 今後の改善計画及び課題

■ 開発地の面積把握方法の妥当性

現在は、国土利用カテゴリーにおける「道路」、「宅地」、及びその他の土地の内訳として把握できる「学校教育施設用地」、「公園・緑地等」、「交通施設用地」、「環境衛生施設用地」、「ゴルフ場、スキー場」及び「レクリエーション施設その他」をまとめて開発地と想定した上で面積を把握しているが、把握漏れがある可能性がある。そのため想定 of 妥当性について検討を行う。

6.10. その他の土地 (4.F)

その他の土地とは、他の 5 つの土地利用カテゴリーに該当しない土地を指す。その他の土地の具体例として、2006 年 IPCC ガイドラインは裸地、岩石地帯、氷床、他の 5 つの区分に分類されない土地を挙げている。2017 年度における我が国におけるその他の土地の面積は約 249 万 ha であり、国土面積の約 6.6% を占め、以下の表 6-45 に示されているように細分化される¹¹。

表 6-45 「その他の土地」の内訳

| 項目 | 単位 | 1990 | 1995 | 2000 | 2005 | 2008 | 2009 | 2010 | 2011 | 2012 | 2013 | 2014 | 2015 | 2016 | 2017 |
|--------|-----|-------|-------|-------|-------|-------|-------|-------|-------|-------|-------|-------|-------|-------|-------|
| その他の土地 | kha | 2,204 | 2,267 | 2,223 | 2,206 | 2,255 | 2,276 | 2,275 | 2,310 | 2,304 | 2,300 | 2,295 | 2,302 | 2,313 | 2,334 |
| 防衛施設用地 | kha | 139 | 140 | 140 | 140 | 140 | 140 | 140 | 140 | 140 | 140 | 139 | 139 | 135 | 135 |
| 海浜 | kha | 46 | 46 | 46 | 46 | 46 | 46 | 46 | 46 | 46 | 46 | 46 | 46 | 46 | 46 |
| 北方領土 | kha | 504 | 504 | 504 | 504 | 504 | 504 | 504 | 504 | 504 | 504 | 504 | 504 | 504 | 504 |
| 荒地 | kha | NO | NO | NO | NO | NO | NO | NO | NO | NO | NO | NO | NO | NO | NO |
| その他 | kha | 1,516 | 1,577 | 1,534 | 1,517 | 1,565 | 1,586 | 1,585 | 1,620 | 1,615 | 1,610 | 1,607 | 1,613 | 1,628 | 1,649 |

2017 年度における当該カテゴリーからの CO₂ 排出量は 188 kt-CO₂ であり、1990 年度比 83.7% の減少、前年度比 4.0% の増加となっている。

本節ではその他の土地を「転用のないその他の土地 (4.F.1.)」及び「他の土地利用から転用されたその他の土地 (4.F.2.)」のカテゴリーに区分し、以下の小節においてその 2 つのカテゴリーについて別個に記述する。

¹¹ 防衛施設用地は防衛省「防衛白書」、海浜は国交省「国土数値情報」、北方領土は国土地理院「全国都道府県市町村別面積調」に基づく。

表 6-46 その他の土地の炭素ストック変化量に起因する排出・吸収量

| ガス | カテゴリー | 炭素プール | 単位 | 1990 | 1995 | 2000 | 2005 | 2008 | 2009 | 2010 | 2011 | 2012 | 2013 | 2014 | 2015 | 2016 | 2017 | |
|-----------------|--------------------------|---------|--------------------|-------|------|------|------|------|------|------|------|------|------|------|------|------|------|----|
| CO ₂ | 4.F. その他の土地 | 合計 | kt-CO ₂ | 1,155 | 950 | 684 | 156 | 314 | 227 | 212 | 175 | 177 | 160 | 159 | 182 | 181 | 188 | |
| | | 生体バイオマス | kt-CO ₂ | 761 | 619 | 434 | 70 | 199 | 131 | 119 | 101 | 106 | 89 | 91 | 109 | 109 | 115 | |
| | | 枯死木 | kt-CO ₂ | 202 | 163 | 115 | 17 | 44 | 35 | 35 | 24 | 24 | 26 | 26 | 31 | 31 | 33 | |
| | | リター | kt-CO ₂ | 97 | 78 | 55 | 8 | 21 | 17 | 17 | 12 | 12 | 13 | 13 | 15 | 15 | 16 | |
| | | 鉱質土壌 | kt-CO ₂ | 95 | 90 | 80 | 60 | 49 | 44 | 41 | 38 | 35 | 32 | 29 | 27 | 25 | 24 | |
| | | 有機質土壌 | kt-CO ₂ | NO | NO | NO | NO | NO | NO | NO | NO | NO | NO | NO | NO | NO | NO | NO |
| | 4.F.1. 転用のないその他の土地 | 合計 | kt-CO ₂ | | | | | | | | | | | | | | | |
| | | 生体バイオマス | kt-CO ₂ | | | | | | | | | | | | | | | |
| | | 枯死木 | kt-CO ₂ | | | | | | | | | | | | | | | |
| | | リター | kt-CO ₂ | | | | | | | | | | | | | | | |
| | | 鉱質土壌 | kt-CO ₂ | | | | | | | | | | | | | | | |
| | | 有機質土壌 | kt-CO ₂ | | | | | | | | | | | | | | | |
| | 4.F.2. 他の土地から転用されたその他の土地 | 合計 | kt-CO ₂ | 1,155 | 950 | 684 | 156 | 314 | 227 | 212 | 175 | 177 | 160 | 159 | 182 | 181 | 188 | |
| | | 生体バイオマス | kt-CO ₂ | 761 | 619 | 434 | 70 | 199 | 131 | 119 | 101 | 106 | 89 | 91 | 109 | 109 | 115 | |
| | | 枯死木 | kt-CO ₂ | 202 | 163 | 115 | 17 | 44 | 35 | 35 | 24 | 24 | 26 | 26 | 31 | 31 | 33 | |
| | | リター | kt-CO ₂ | 97 | 78 | 55 | 8 | 21 | 17 | 17 | 12 | 12 | 13 | 13 | 15 | 15 | 16 | |
| | | 鉱質土壌 | kt-CO ₂ | 95 | 90 | 80 | 60 | 49 | 44 | 41 | 38 | 35 | 32 | 29 | 27 | 25 | 24 | |
| | | 有機質土壌 | kt-CO ₂ | NO | NO | NO | NO | NO | NO | NO | NO | NO | NO | NO | NO | NO | NO | NO |

6.10.1. 転用のないその他の土地 (4.F.1)

a) カテゴリーの説明

本カテゴリーは過去 20 年間継続してその他の土地であった土地における炭素ストック変化量を取り扱う。当該カテゴリーの面積は、国土地理院「全国都道府県市町村別面積調」における総国土面積から他の土地利用区分の合計面積を差し引くことにより把握している。しかしながら、本カテゴリーにおける炭素ストック変化量は、2006 年 IPCC ガイドラインの記述に従い考慮していない。

表 6-47 転用のないその他の土地の面積 (20 年)

| 項目 | 単位 | 1990 | 1995 | 2000 | 2005 | 2008 | 2009 | 2010 | 2011 | 2012 | 2013 | 2014 | 2015 | 2016 | 2017 |
|-------------|-----|---------|---------|---------|---------|---------|---------|---------|---------|---------|---------|---------|---------|---------|---------|
| 転用のないその他の土地 | kha | 2,287.8 | 2,345.0 | 2,299.4 | 2,198.7 | 2,252.7 | 2,290.7 | 2,272.5 | 2,311.3 | 2,308.3 | 2,099.4 | 2,147.6 | 2,368.3 | 2,502.4 | 2,415.6 |

b) 再計算

特になし。

c) 今後の改善計画及び課題

特になし。

6.10.2. 他の土地利用から転用されたその他の土地 (4.F.2)

a) カテゴリーの説明

本カテゴリーでは、過去 20 年間において他の土地利用から転用されてその他の土地になった土地における炭素ストック変化量を取り扱う。本カテゴリーの土地面積は土石採掘用に転用された土地、及び自然災害の被災地を含む。土石採掘地は人為的に岩山などが切り崩され裸地化した土地であるが、表層土壌炭素が存在しないためその他の土地に区分している。また、統計区分との一貫性という観点からも、我が国ではそのような判断となっている。衛星画像を用いた判読による土地転用の把握においても、土石採掘地は「その他の土地」に区分され、それ以外の「その他の土地」と分離できない。

2017 年度における当該カテゴリーからの CO₂排出量は 188 kt-CO₂であり、1990 年度比 83.7%の減少、前年度比 4.0%の増加となっている。

生体バイオマスに関しては、森林、農地、草地からその他の土地に転用される際の炭素ストック変化量を算定対象とした。

枯死有機物に関しては、CENTURY-jfos モデルを用いて森林の枯死有機物の炭素ストック量を把握し、森林から転用されたその他の土地の炭素ストック変化量を算定した。農地及び草地から転用されたその他の土地における枯死有機物の炭素ストック変化量は、6.6.2. b) 2) 節、6.7.2. b) 2) 節の通り、転用前後の枯死有機物プールをゼロと想定していることから「NA」で報告した。

他の土地利用から転用されたその他の土地における土壌炭素ストック量に関しては、森林から転用されたその他の土地の土壌炭素ストック変化量を算定した。森林以外の土地利用カテゴリー（農地及び草地）からの転用における土壌炭素ストック量は転用前後の土壌プールを同じと想定していることから「NA」で報告した。

なお、現在の方法は「湿地から転用されたその他の土地」及び「開発地から転用されたその他の土地」の面積を把握できないため、当該カテゴリーの炭素ストック変化量はいずれも「NO」を報告した。

b) 方法論

1) 他の土地利用から転用されたその他の土地における生体バイオマスの炭素ストック変化量

■ 算定方法

他の土地利用からその他の土地への転用について、6.6.2. b) 1) 節と同様に、Tier 2 の算定方法を用いた。ただし、その他の土地での生体バイオマス成長に伴う炭素ストック変化は、ゼロと想定している。

■ 各種パラメータ

○ 土地利用毎の生体バイオマスストック量

転用に伴うバイオマスストック変化量及び転用地におけるバイオマス成長によるストック変化量の推定には表 6-8a 及び表 6-8b のパラメータを用いた。

○ 炭素含有率 (CF)

森林の炭素含有率は我が国の針葉樹と広葉樹の平均値 (0.50 t-C/t-d.m.) を用いた。森林以外の炭素含有率は、2006 年 IPCC ガイドラインに従い、デフォルト値 (草地は 0.47 t-C/t-d.m.、それ以外は 0.5 t-C/t-d.m.) を用いた。

■ 活動量 (面積)

森林、農地及び草地からその他の土地への転用面積のみ把握した。湿地及び開発地からその他の土地へ転用された土地の面積はデータの入手が不可能なため、当該土地利用区分において計上は行わず「IE」として報告し、「転用のないその他の土地」において計上することとした。

なお、CRF の「Table 4.F SECTORAL BACKGROUND DATA FOR LAND USE, LAND-USE CHANGE AND FORESTRY—Other land」に示されている面積は、2017 年度単年の転用面積ではなく、過去 20 年間の積算値であることに留意されたい。

○ 森林からの転用

6.6.2. b) 1) 6.6.2. b) 1) 節に記述したのと同様の方法で把握した。

○ 農地からの転用

「耕地及び作付面積統計」のかい廃面積におけるその他、自然災害面積のうちの田、普通畑、樹園地面積を用いた。

○ 草地からの転用

「耕地及び作付面積統計」のかい廃面積におけるその他、自然災害面積のうちの牧草地面積、及び「農地の移動と転用」の採草放牧地におけるその他分類不明の面積を用いた。

表 6-48 他の土地利用から転用されたその他の土地の面積（単年）

| 項目 | 単位 | 1990 | 1995 | 2000 | 2005 | 2008 | 2009 | 2010 | 2011 | 2012 | 2013 | 2014 | 2015 | 2016 | 2017 |
|---------------------|-----|------|------|------|------|------|------|------|------|------|------|------|------|------|------|
| 他の土地利用から転用されたその他の土地 | kha | 6.2 | 6.1 | 4.3 | 5.0 | 1.8 | 2.1 | 1.7 | 18.1 | 3.0 | 1.5 | 2.7 | 2.0 | 3.5 | 3.1 |
| 森林から転用されたその他の土地 | kha | 3.7 | 2.9 | 2.1 | 0.3 | 0.8 | 0.6 | 0.6 | 0.4 | 0.4 | 0.5 | 0.5 | 0.6 | 0.6 | 0.6 |
| 農地から転用されたその他の土地 | kha | 2.2 | 2.6 | 2.0 | 4.5 | 0.9 | 1.2 | 0.9 | 16.8 | 2.3 | 0.8 | 2.0 | 1.2 | 2.7 | 2.3 |
| 田 | kha | 1.2 | 1.5 | 1.6 | 4.2 | 0.5 | 0.8 | 0.6 | 14.9 | 1.7 | 0.3 | 1.3 | 0.8 | 2.3 | 1.8 |
| 普通畑 | kha | 0.7 | 0.9 | 0.3 | 0.2 | 0.3 | 0.4 | 0.2 | 1.6 | 0.5 | 0.4 | 0.5 | 0.4 | 0.4 | 0.4 |
| 樹園地 | kha | 0.3 | 0.3 | 0.1 | 0.1 | 0.1 | 0.1 | 0.1 | 0.4 | 0.1 | 0.1 | 0.1 | 0.1 | 0.1 | 0.1 |
| 草地から転用されたその他の土地 | kha | 0.4 | 0.5 | 0.2 | 0.2 | 0.2 | 0.2 | 0.1 | 0.8 | 0.3 | 0.2 | 0.3 | 0.2 | 0.2 | 0.2 |
| 湿地から転用されたその他の土地 | kha | IE | IE | IE | IE | IE | IE | IE | IE | IE | IE | IE | IE | IE | IE |
| 開発地から転用されたその他の土地 | kha | IE | IE | IE | IE | IE | IE | IE | IE | IE | IE | IE | IE | IE | IE |

2) 他の土地利用から転用されたその他の土地における枯死有機物の炭素ストック変化量

■ 算定方法

「森林から転用されたその他の土地」における枯死有機物の炭素ストック変化量は、「他の土地利用から転用された農地（4.B.2）」と同様に、Tier 2の方法に従って算定した。

■ 各種パラメータ

○ 森林における枯死有機物炭素ストック量

転用前の森林における枯死木及びリターの平均炭素ストック量は表 6-9 及び表 6-10 にある通りである。また、転用直後は枯死有機物の蓄積がゼロになり、その後の蓄積はないという想定のもとで算定を行っている。

■ 活動量（面積）

各土地利用について過去 20 年間に生じた転用面積を累計した値を、20 年間以内にその他の土地へ転用された面積と仮定した。

表 6-49 他の土地利用から転用されたその他の土地の面積（20 年）

| 項目 | 単位 | 1990 | 1995 | 2000 | 2005 | 2008 | 2009 | 2010 | 2011 | 2012 | 2013 | 2014 | 2015 | 2016 | 2017 |
|---------------------|-----|-------|-------|-------|-------|------|------|------|------|------|------|------|------|------|------|
| 他の土地利用から転用されたその他の土地 | kha | 173.4 | 150.0 | 129.9 | 110.4 | 95.3 | 89.2 | 84.7 | 96.9 | 95.0 | 89.0 | 84.7 | 80.6 | 79.4 | 77.4 |
| 森林から転用されたその他の土地 | kha | 102.4 | 96.9 | 85.7 | 64.8 | 51.5 | 46.3 | 43.3 | 39.6 | 36.8 | 33.3 | 30.2 | 27.8 | 25.7 | 22.6 |
| 農地から転用されたその他の土地 | kha | 55.8 | 41.1 | 36.9 | 38.3 | 36.9 | 36.3 | 35.1 | 50.5 | 51.5 | 49.7 | 48.8 | 47.4 | 48.6 | 49.7 |
| 田 | kha | 32.4 | 20.9 | 20.3 | 22.8 | 22.8 | 23.2 | 22.6 | 36.9 | 38.1 | 37.1 | 36.8 | 36.1 | 37.9 | 38.9 |
| 普通畑 | kha | 16.1 | 14.2 | 12.0 | 11.5 | 10.6 | 10.0 | 9.5 | 10.4 | 10.3 | 9.7 | 9.4 | 8.8 | 8.4 | 8.5 |
| 樹園地 | kha | 7.3 | 5.9 | 4.5 | 4.0 | 3.5 | 3.2 | 3.0 | 3.2 | 3.1 | 2.9 | 2.7 | 2.5 | 2.3 | 2.3 |
| 草地から転用されたその他の土地 | kha | 15.1 | 12.0 | 7.3 | 7.3 | 6.9 | 6.6 | 6.3 | 6.8 | 6.7 | 6.1 | 5.6 | 5.3 | 5.1 | 5.1 |
| 湿地から転用されたその他の土地 | kha | IE | IE | IE | IE | IE | IE | IE | IE | IE | IE | IE | IE | IE | IE |
| 開発地から転用されたその他の土地 | kha | IE | IE | IE | IE | IE | IE | IE | IE | IE | IE | IE | IE | IE | IE |

3) 他の土地利用から転用されたその他の土地における土壌の炭素ストック変化量

本カテゴリーにおいては、森林から転用されたその他の土地の鉱質土壌の炭素ストック変化量を算定した。

■ 算定方法

本カテゴリーの鉱質土壌炭素ストック変化量は、6.6.2. b) 3) 節と同様に算定した。

■ 各種パラメータ

森林から転用されたその他の土地における鉱質土壌炭素ストック変化量の算定には、表 6-11 に記載されているパラメータを用いた。

■ 活動量

20年間の森林から転用されたその他の土地面積は、過去20年分の年次転用面積を積算することによって算出した。当該面積については表6-49を参照のこと。

c) 不確実性と時系列の一貫性

■ 不確実性の評価

生体バイオマス及び枯死有機物に関する不確実性は、各パラメータ及び活動量ごとに、現地調査データ、専門家判断、または2006年IPCCガイドラインのデフォルト値に基づき評価を行った。その結果、他の土地利用から転用されたその他の土地による排出量全体の不確実性は18%と評価された。

■ 時系列の一貫性

6.6.2. b) 1) 節で説明した通り、森林からの転用面積の把握方法が1990～2004年度までと2005年度以降とで異なっているものの、当該カテゴリーの時系列の一貫性は基本的に確保されている。

d) QA/QCと検証

2006年IPCCガイドラインに従った方法で、一般的なインベントリQC手続きを実施している。一般的なインベントリQCには、排出・吸収量の算定に用いている活動量、排出・吸収係数等パラメータのチェック、及び出典文献の保存が含まれる。QA/QC活動については、第1章に記述している。

e) 再計算

■ D面積の修正に伴う再計算

森林から転用された個々の土地利用の面積推計に利用している森林減少面積(D面積)の推計方法に変更があったため、当該カテゴリーの生体バイオマス、及び枯死有機物の炭素ストック変化量を全年にわたり再計算した。

再計算の影響の程度については10章参照。

f) 今後の改善計画及び課題

■ その他の土地の面積の内訳の特定と土地の再分類

その他の土地の内訳の再分類において特定できない土地利用があったため、今後も引き続き検討を行う必要がある。

■ 他の土地利用から転用されたその他の土地の生体バイオマスの炭素ストック変化量

生体バイオマスの炭素ストック変化量に関し、その他の土地については文献不足のためバイオマスストックをゼロと仮定しているが、実態と乖離している可能性がある。そのため、この点につき現在検討を行っている。

■ 森林、農地、草地から転用されたその他の土地の土壌炭素ストック変化量の算定方法

新たな知見等が入手できた際には、算定方法に関する検討を行う。

6.11. 伐採木材製品(HWP)による炭素蓄積変化(4.G)

森林から伐採され、搬出された木材(伐採木材製品)は、木材が住宅資材や家具などに利用されている間は木材中に炭素を固定し、一定期間蓄積する。最終的に焼却、腐朽などにより廃棄されたときにCO₂を排出する。

本カテゴリーは、HWPによる炭素蓄積変化を取り扱う。計上の対象となるのは、我が国の森林のうち「森林経営」を行っている育成林から生産された伐採木材製品（製材、木質パネル、紙）であり、これらの利用または廃棄に伴う炭素蓄積の変化量を計上する。当該カテゴリーにおける炭素蓄積変化量は、2017年度では1,370kt-CO₂の吸収であり、1990年度比274.9%の増加、前年度比18.2%の増加となっている。1990年度以降は経済状況、災害等の影響により増減を繰り返している。

本節では、伐採木材製品を「建築物」、「その他木材利用」及び「紙製品」の3つのサブカテゴリーに区分し、以下の小節においてそれらについて別個に記述する。

表 6-50 HWP の炭素ストック変化量に起因する排出・吸収量

| ガス | カテゴリー | 単位 | 1990 | 1995 | 2000 | 2005 | 2008 | 2009 | 2010 | 2011 | 2012 | 2013 | 2014 | 2015 | 2016 | 2017 | |
|-----------------|---------|--------------------|--------------------|-------|-------|-------|-------|--------|--------|--------|-------|--------|-------|--------|--------|--------|--------|
| CO ₂ | 合計 | kt-CO ₂ | -365 | 1,481 | 1,830 | 618 | -444 | 644 | 64 | 2,521 | 60 | 321 | -874 | -1,163 | -1,159 | -1,370 | |
| | 建築物 | 合計 | kt-CO ₂ | -474 | -857 | -3 | -850 | -1,762 | -1,590 | -1,559 | 938 | -1,507 | -799 | -1,436 | -1,713 | -1,590 | -1,607 |
| | | 製材 | kt-CO ₂ | -259 | -551 | 416 | -368 | -924 | -930 | -844 | 1,599 | -761 | 34 | -625 | -821 | -640 | -721 |
| | | 木質ボード | kt-CO ₂ | -203 | -313 | -435 | -373 | -453 | -316 | -311 | -320 | -314 | -311 | -361 | -357 | -395 | -410 |
| | | 合板 | kt-CO ₂ | -11 | 7 | 17 | -109 | -384 | -344 | -405 | -341 | -432 | -521 | -450 | -535 | -556 | -476 |
| | その他木材利用 | 合計 | kt-CO ₂ | 641 | 1,163 | 1,395 | 1,259 | 1,040 | 1,172 | 989 | 941 | 897 | 746 | 520 | 370 | 136 | 19 |
| | | 製材 | kt-CO ₂ | 954 | 1,295 | 1,478 | 1,485 | 1,352 | 1,481 | 1,421 | 1,227 | 1,313 | 1,235 | 1,171 | 1,095 | 1,089 | 1,068 |
| | | 木質ボード | kt-CO ₂ | -325 | -211 | -198 | -130 | -21 | 40 | 24 | 3 | -99 | -112 | -95 | -88 | -116 | -130 |
| | | 合板 | kt-CO ₂ | 11 | 80 | 115 | -96 | -291 | -348 | -457 | -289 | -317 | -377 | -556 | -637 | -837 | -919 |
| | 紙製品 | kt-CO ₂ | -533 | 1,175 | 438 | 209 | 277 | 1,062 | 635 | 642 | 670 | 374 | 43 | 179 | 295 | 218 | |

6.11.1. 建築物

a) カテゴリーの説明

本カテゴリーでは、建築物において使用される製材、木質ボード、合板ごとの炭素蓄積変化量を取り扱う。当該カテゴリーにおける炭素蓄積変化量は2017年度では1,607 kt-CO₂の吸収であり、1990年度比239.3%の増加、前年度比1.1%の増加となっている。

b) 方法論

■ 算定方法

製材、木質ボード、合板については、我が国では建築物への利用が大部分を占めており、かつ建築物に係る統計類は一定の精度で取りまとめられていることから、その炭素蓄積変化量の推計は、建築物に含まれている炭素量の変化を直接把握する、我が国独自のストック・インベントリ法（Tier 3）により算定した。

建築物に利用される製材、木質ボード、合板の炭素ストック量の変化は、建築着工に投入される製材、木質ボード、合板の炭素量をインフロー、建築解体時において排出される炭素量をアウトフローとして算定した。建物に使用されたすべての炭素は、その建物が解体されたときに即時に排出されるとしている。算定式は以下のとおりである。

なお、建築物に利用される製材、木質ボード、合板は、CRFの「Solid wood」の下の「Sawnwood」「Wood panels」、「Other solid wood products」にて報告している。

$$\Delta C_{j,i} = Inflow_{j,i} - Outflow_{j,i}$$

j : サブカテゴリー（製材、合板、木質ボード）

i : 年

$Inflow_{j,i}$: i 年の間にサブカテゴリー j のHWPプールに投入される炭素量 [t-C/年]

$Outflow_{j,i}$: i 年の間にサブカテゴリー j のHWPプールから排出される炭素量 [t-C/年]

$\Delta C_{j,i}$: i 年の間のサブカテゴリー j のHWPストックの炭素蓄積変化量 [t-C/年]

各年の建築着工に投入される木材の炭素量（インフロー）及び建築解体時において排出される炭素量（アウトフロー）は以下の式により求めた。

$$Inflow_{j,i} = \{ S_{Pst,i} \times v_{j,st} \times f_{DPj,i} - V_{IMi} \} \times D_j \times CF_j$$

$$Outflow_{j,i} = \{ S_{Wst,i} \times v_{DWj,st} \times f_{DWj,i} - V_{IMi} \} \times D_j \times CF_j$$

$$S_{Wst,i+1} = S_{Sst,i} - S_{Sst,i+1} + S_{Pst,i+1}$$

i : 年

j : サブカテゴリー（製材、合板、木質ボード）

st : 住宅・非住宅別

$Inflow_{j,i}$: i 年の間にサブカテゴリー j のHWPプールに投入される炭素量 [t-C/年]

$Outflow_{j,i}$: i 年の間にサブカテゴリー j のHWPプールから排出される炭素量 [t-C/年]

$S_{Pst,i}$: 各年の住宅・非住宅別、構造別着工床面積 [m²/年]

$v_{j,st}$: サブカテゴリー j の単位床面積あたりの木材投入量（製材、合板、木質ボード） [m³/m²]

$S_{Wst,i}$: 各年の住宅・非住宅別、構造別解体床面積 [m²]

$v_{DWj,st}$: 解体された建築物の建築年のサブカテゴリー j の単位床面積あたりの木材投入量 [m³/m²]

$f_{DPj,i}$: 各年の建築着工に投入されるサブカテゴリー j の木材の国産材率 [%]

$f_{DWj,i}$: 各年の建築解体材におけるサブカテゴリー j の建築時国産材率 [%]

V_{IMi} : 各年の輸入住宅における木材の量 [m³]

D_j : サブカテゴリー j の容積密度 [t-d.m./m³]

CF_j : サブカテゴリー j の炭素含有率 [t-C/t-d.m.]

$S_{Sst,i}$: 各年の住宅・非住宅別、構造別床面積ストック [m²/年]

■ 各種パラメータ

○ 木材投入量原単位 (m³/m²)

【製材】

木造住宅においては1991年から2011年までは「建設資材・労働力需要実態調査（国土交通省）」の値を用いた。非木造住宅においては1991年までしか上記調査の値がないため新たに調査を行ない、2013年度の値を取得し、2014年度以降は2013年度の値を用いた。1992年～2012年の値は内挿法により求めた。

【木質ボード】

「生産動態統計（窯業・建材統計）（経済産業省）」の木質ボードの種類別の出荷量に木質ボード用途別出荷量の割合を乗じて木質ボードの種類別・用途別木材投入量を算出した。算出された木質ボードの種類別・用途別木材投入量を着工床面積で除することにより、床面積あたりの木質ボード投入量を算出した。

【合板】

「建設資材・労働力需要実態調査（国土交通省）」の値を用いた。データが欠落している年度は内挿法より求めた。

○ 国産材率

【製材】

針葉樹・広葉樹別に、建築用製材出荷量のうち国産材の出荷量を「建築用製材品出荷量と輸入製材製品の合計量」で除することにより建築用製材の国産材率を算出した。

【木質ボード】

建築用木質ボード出荷量にパーティクルボード、ファイバーボードの原材料の割合、及び各原材料（素材、工場残材、林地残材、解体材、廃材）の国産材率を乗じて原材料別の建築用木質ボード（国産材）出荷量を算出した。各原材料の国産材率は、国産チップ生産量、輸入チップ量、チップ用素材入荷量（国産材・外材）から求めた。算出された原材料別の建築用木質ボード（国産材）出荷量を「建築用木質ボード出荷量と建築用木質ボード輸入量の合計値」で除することにより、種類別の木質ボードの国産材率を算出した。

【合板】

合板生産量（国内）が合板使用量（合板生産量と輸入生産量の合計）に占める比率に、合板の国産材率を乗じることにより、着工建築物に使用される合板の国産材率を算出した。

○ 容積密度、炭素含有率

2013年京都議定書補足的ガイダンスに提示されているデフォルト値を使用した。

表 6-51 カテゴリー別の容積密度・炭素含有率

| HWP カテゴリー | | 容積密度 [Mg/m ³] | 炭素含有率 [Mg -C/Mg-d.m.] |
|-----------|----------------|------------------------------|--------------------------|
| 製材 | 針葉樹 | 0.45 | 0.5 |
| | 広葉樹 | 0.56 | 0.5 |
| 木質ボード | パーティクルボード (PB) | 0.596 | 0.451 |
| | 硬質繊維板 (HB) | 0.788 | 0.425 |
| | 中質繊維板 (MDF) | 0.691 | 0.427 |
| | 軟質繊維板 (LDF) | 0.159 | 0.474 |
| 合板 | | 0.542 | 0.493 |

(出典)：2013年京都議定書補足的ガイダンス、Table 2.8.1

表 6-52 各種パラメータに用いるデータ（建築物）

| No | 変数等 | 出典 | 備考 |
|----|-----------------|---------------------------|---|
| 1 | 製材品出荷量（建築用材）国産材 | 農林水産省「木材需給報告書」 | |
| 2 | 製材品出荷量（建築用材）外材 | 農林水産省「木材需給報告書」 | |
| 3 | 製材用素材入荷量 | 農林水産省「木材統計調査」 | |
| 4 | 輸入製材製品（針葉樹） | 財務省「貿易統計」 | ※建築用途の輸入量が不明のため、針葉樹分を建築用途と仮定 |
| 5 | 木質ボード出荷量 | 経済産業省「生産動態統計（窯業・建材統計）」 | ※自家消費分含む |
| 6 | 木質ボード輸入量 | 財務省「貿易統計」 | |
| 7 | 輸入チップ | 財務省「貿易統計」 | |
| 8 | 国産チップ生産量 | 農林水産省「木材需給報告書」 | |
| 9 | チップ用素材入荷量（国産材） | 農林水産省「木材需給報告書」 | |
| 10 | チップ用素材入荷量（外材） | 農林水産省「木材需給報告書」 | |
| 11 | 木質ボード用途別出荷量 | 日本繊維板工業会「木質ボード用途別出荷量」 | |
| 12 | 合板国内生産量 | 農林水産省「木材需給報告書」 | |
| 13 | 合板用単板輸入量 | 財務省「貿易統計」 | ※FAOSTAT(Veneer sheets)より所収した単板輸入量に貿易統計より単板輸入量に占める合板用単板輸入量の比率をかけて合板用単板輸入量を算出。 |
| 14 | 合板輸入量 | FAO「FAOSTAT」 財務省「貿易統計」 | ※FAOSTATで把握した集成材から、貿易統計の合板内の集成材、竹製のものを除く。 |
| 15 | 合板用素材入荷量（国産材） | 農林水産省「木材需給報告書」 | |
| 16 | 合板用素材入荷量（外材） | 農林水産省「木材需給報告書」 | |

■ 活動量

活動量は建築物の着工床面積（インフロー）と解体床面積（アウトフロー）である。着工床面積は、国土交通省「建築着工統計」、「住宅着工統計」より得られる住宅・非住宅別、構造別着工面積を用いた。解体床面積は、総務省「固定資産の価格等の概要調査（家屋）」から得られる毎年の家屋の総床面積の、前年と当年の変化面積と、上記の着工床面積の差異から推計した。着工・解体のデータは統計に基づいており、景気の減衰や自然災害も考慮し、適切に算定されている。

c) 不確実性と時系列の一貫性

■ 不確実性評価

統計データの不確実性及び 2013 年京都議定書補足的ガイダンスのデフォルト不確実性を利用し、全体で 30% と評価された。

■ 時系列の一貫性

面積原単位に用いる「建設資材・労働力需要実態調査（国土交通省）」は 3 年毎の調査であるためデータが欠落している年度は内挿により推計し、時系列の一貫性を確保している。

d) QA/QC と検証

2006 年 IPCC ガイドラインに従った方法で、一般的なインベントリ QC 手続きを実施している。一般的なインベントリ QC には、排出・吸収量の算定に用いている活動量、排出・吸収係数等パラメータのチェック、及び出典文献の保存が含まれる。QA/QC 活動については、第 1 章に記述している。

e) 再計算

前回の報告までは2011年の着工時の木材使用原単位を2012年以降にも使用していた。今回の提出において2012年以降は2011年と2015年の着工時の木材使用原単位の内挿値を使用した(2016年と2017年は2015年と同値とした)。この修正に伴い、2012年以降の建築物のインフローの再計算を行った。また、解体面積についても、既存統計が更新されたため、2011年以降の建築物のアウトフローの再計算を行った。

再計算の影響の程度については10章参照。

f) 今後の改善計画及び課題

建築基準法の改正による木材の利用増加やCross Laminated Timber (CLT)の普及などにより、今後、面積原単位が変動する可能性がある。

6.11.2. その他木材利用

a) カテゴリーの説明

本カテゴリーは建築以外で使用される製材、木質ボード、合板の炭素蓄積変化量を取り扱う。当該カテゴリーにおける炭素蓄積変化量は、2017年度では19kt-CO₂の排出であり、1990年度比97.0%の減少、前年度比85.8%の減少となっている。

b) 方法論

■ 算定方法

その他木材利用の炭素蓄積変化量は、2013年京都議定書補足的ガイダンスに記載のFOD法(Tier 2)を用い、当該年と前年のHWPプールの炭素量の差分から、算定した。1年間にHWPプールに投入される炭素量は、建築以外に利用される木材の量に国産材率、及び炭素変換係数を乗じて算出した。算定式は以下のとおりである。

なお、その他木材利用(製材、木質ボード、合板)については、CRFの「Other (please specify)」の下に「Sawnwood for non-buildings」「Wooden board for non-buildings」「Plywood for non-buildings」にて報告している。

$$C_{j,i+1} = e^{-k_j} \times C_{j,i} + \left[\frac{(1 - e^{-k_j})}{k_j} \right] \times Inflow_{j,i}$$

$$\Delta C_{j,i} = C_{j,i+1} - C_{j,i}$$

i : 年

j : サブカテゴリー(製材、木質ボード、合板)

$C_{j,i}$: i 年初めにサブカテゴリー j のHWPプールにストックされている炭素量 [t-C]

$Inflow_{j,i}$: i 年の間にサブカテゴリー j のHWPプールに投入される炭素量 [t-C/年]

k_j : $k_j = \ln(2) / HL_j$

HL_j : サブカテゴリー j のHWPプールの半減期

$\Delta C_{j,i}$: i 年の間のサブカテゴリー j のHWPストックの炭素蓄積変化量 [t-C/年]

$C_{j(1900)}$: 1900年ストックを0とみなす

$$Inflow_{j,i} = V_{P,j,i} \times f_{DP,j,i} \times D_j \times CF_j$$

i : 年

j : サブカテゴリー (製材、合板、木質ボード)

$V_{P,j,i}$: i 年の建築以外に利用されるサブカテゴリー j の木材の量 [m³/年]

$f_{DP,j,i}$: i 年の建築以外に利用されるサブカテゴリー j の木材の国産材率 [%]

D_j : サブカテゴリー j の容積密度 [t-d.m./m³]

CF_j : 炭素含有率 [t-C/t-d.m.]

■ 各種パラメータ

○ 国産材率

【製材】

建築物以外に利用される製材の国産材率は、樹種別の国産材製材品出荷量を製材品出荷量で除して算出した。

【木質ボード】

木質ボード生産に用いられる木材の国産材率は、パーティクルボード、ファイバーボードに用いられる原材料の割合に各原材料 (素材、工場残材、林地残材、解体材、廃材) の国産材率を乗じて算出した。各原材料の国産材率は、国産チップ生産量、輸入チップ量、チップ用素材入荷量 (国産材・外材) から求めた。

【合板】

国産材由来の合板用素材入荷量を合板用素材入荷量と合板用単板輸入量 (丸太換算) の合計量で除して合板の国産材率として算出した。

○ 半減期

2013年京都議定書補足ガイダンス (Table 2.8.2) に提示されているデフォルト値 (製材 : 35年、木質ボード・合板 : 25年) を使用した。

○ 容積密度、炭素含有率

建築物 (6.11.1. 節) と同じデフォルト値を使用した。(表 6-51 を参照のこと)

表 6-53 各種パラメータに用いるデータ（その他木材利用）

| No | 変数等 | 出典 | 備考 |
|----|--------------------|------------------------|---|
| 1 | 製材品出荷量（国産材、建築用材以外） | 農林水産省「木材需給報告書」 | |
| 2 | 木質ボード出荷量 | 経済産業省「生産動態統計（窯業・建材統計）」 | ※自家消費分含む |
| 3 | 輸入チップ | 財務省「貿易統計」 | |
| 4 | 国産チップ生産量 | 農林水産省「木材需給報告書」 | |
| 5 | 国産チップ（パルプ用） | 日本製紙連合会「パルプ材集荷実績推移」 | |
| 6 | チップ用素材入荷量（国産材） | 農林水産省「木材需給報告書」 | |
| 7 | チップ用素材入荷量（外材） | 農林水産省「木材需給報告書」 | |
| 8 | 合板用単板輸入量 | 財務省「貿易統計」 | ※FAOSTAT(Veneer sheets)より所収した単板輸入量に貿易統計より単板輸入量に占める合板用単板輸入量の比率をかけて合板用単板輸入量を算出。 |
| 9 | 合板用素材入荷量（国産材） | 農林水産省「木材需給報告書」 | |
| 10 | 合板用素材入荷量（外材） | 農林水産省「木材需給報告書」 | |

■ 活動量

活動量は、製材投入量、木質ボード販売量と合板生産量を用いた。製材投入量は木材統計調査（木材需給報告書）の製材品出荷量から建築用材を除いた出荷量とした。木質ボード販売量は、生産動態統計（窯業・建材統計）のPB、HB、MDF、LDFそれぞれの販売面積から体積を求め、木質ボード用途別出荷量（日本繊維板工業会）の建築用販売量を除いた量とした。合板生産量は、農林水産省「木材需給報告書（木材統計調査）」を用いた。

○ 1900年までのデータ遡及方法

2006年 IPCC ガイドライン（Equation 12.6）に提示されている方法を用いて推計した。また、産業用丸太消費量の推定連続率（U）については、アジア 1900~1961年のデフォルト値 0.0217（Table 12.3）を適用した。

$$V_t = V_{1961} \times e^{[U \times (t-1961)]}$$

V_t : その他木材に使用される製材、木質ボード、合板の生産量 [kt C/年]

t : 年

V_{1961} : 1961年 その他木材に使用される製材、木質ボード、合板の生産量 [kt C/年]

U : 1900~1961年、報告国を含む地域の産業用丸太消費量変化の推定連続率

c) 不確実性と時系列の一貫性

■ 不確実性評価

統計データの不確実性及び 2013年京都議定書補足的ガイダンスのデフォルト不確実性を利用し、全体で30%と評価された。

■ 時系列の一貫性

1961年以前のデータは、2006年 IPCC ガイドライン（Equation 12.6）に提示されている方法を用いて、1900年までデータを遡及しており、時系列の一貫性は保たれている。

1962年以後のデータは、活動量、パラメータともに、一貫した統計を使用している。

d) QA/QC と検証

2006年 IPCC ガイドラインに従った方法で、一般的なインベントリ QC 手続きを実施している。一般的なインベントリ QC には、排出・吸収量の算定に用いている活動量、排出・吸収係数等パラメータのチェック、及び出典文献の保存が含まれる。QA/QC 活動については、第1章に記述している。

e) 再計算

木材使用原単位及び解体面積が修正されたため、2011年以降の合板に関する排出量・吸収量の再計算を行った。再計算の影響の程度については10章参照。

f) 今後の改善計画及び課題

主に土木分野において丸太形態で利用されている木材については、現在算定の対象とはなっていない。

6.11.3. 紙製品

a) カテゴリーの説明

本カテゴリーは、紙製品（紙・板紙（古紙含む））の炭素蓄積変化量を取り扱う。当該カテゴリーにおける炭素蓄積変化量は、1990年度に533 kt-CO₂の吸収、2016年度に295 kt-CO₂の排出、2017年度では218 kt-CO₂の排出となった。

b) 方法論

■ 算定方法

その他木材利用と同様に紙製品の炭素蓄積変化量については、2013年京都議定書補足的ガイダンスに記載のFOD法（Tier 2）を用い、当該年と前年のHWPプールの炭素量の差分から、算定した。1年間にHWPプールに投入される炭素量は、紙製品生産量に国産材率、及び炭素変換係数を乗じて算出した。算定式は以下のとおりである。

$$C_{j,i+1} = e^{-k_j} \times C_{j,i} + \left[\frac{(1 - e^{-k_j})}{k_j} \right] \times Inflow_{j,i}$$

$$\Delta C_{j,i} = C_{j,i+1} - C_{j,i}$$

i : 年

j : サブカテゴリー（紙製品）

$C_{j,i}$: i 年初めにHWPプールにストックされている炭素量 [t-C]

$Inflow_{j,i}$: i 年の間にサブカテゴリー j のHWPプールに投入される炭素量 [t-C/年]

k_j : $k_j = \ln(2) / HL_j$

HL_j : サブカテゴリー j のHWPプールの半減期

$\Delta C_{j,i}$: i 年の間のサブカテゴリー j のHWPストックの炭素蓄積変化量 [t-C/年]

$C_{j,(1990)}$: 1990年ストックを0とみなす

$$Inflow_{j,i} = PP_{P,j,i} \times f_{DP,j,i} \times D_j \times CF_j$$

- i : 年
 j : サブカテゴリー (紙製品)
 $PP_{p,j,i}$: i 年の紙製品生産量 [t]
 $fp_{p,j,i}$: 各年の紙製品の国産材率 [%]
 D_j : 含水率補正值
 CF_j : 炭素含有率 [t-C/t-d.m.]

■ 各種パラメータ

○ 国産材率

紙製品全体の国産材率は、国産材から作られた製紙用パルプの消費量を国産材から作られた紙製品、古紙及び古紙パルプの国内生産量で除することにより算出した。国産材から作られた紙パルプ、古紙、及び古紙パルプの国内生産量がそれぞれ推定された。

製紙用パルプは、経済産業省「生産動態統計調査（紙・印刷・プラスチック・ゴム製品統計）」において、全原材料消費量とその国産材・輸入材由来消費量が、原木由来、チップ由来別に把握できることから、それらのデータを用いて国産材率を推計した。ただし、同統計の国産材チップは、外材由来の木材を国内の事業所でチップ化した量も含まれていることから、国産材率の推計においては、チップ用素材の国産材・外材入荷量や、建築物の推計で利用した国産材率のデータも用いて、外材由来の国内生産チップを控除して算定した。

古紙・古紙パルプは、生産動態統計調査（経済産業省）の古紙生産量と貿易統計（財務省）の古紙の輸出入量から国内供給量を推計することで国産材率を推計した。

表 6-54 各種パラメータに用いるデータ（紙製品）

| No | 変数等 | 出典 | 備考 |
|----|---|-------------------------------------|---------------------------|
| 1 | パルプの原材料消費量 (m ³) <div style="border: 1px solid black; padding: 2px; margin-left: 20px;"> 国産材由来 <div style="border: 1px solid black; padding: 2px; margin-left: 20px;"> 原木 チップ </div> 輸入材由来 (すべてチップ) </div> | 経済産業省「生産動態統計調査（紙・印刷・プラスチック・ゴム製品統計）」 | パルプの国産材率の算定に利用 |
| 2 | 古紙生産量 | 経済産業省「生産動態統計調査（紙・印刷・プラスチック・ゴム製品統計）」 | FAOSTAT (Recovered paper) |
| 3 | 古紙輸出入量 | 財務省「貿易統計」 | FAOSTAT (Recovered paper) |
| 4 | 紙、板紙の輸出入量 | 財務省「貿易統計」 | FAOSTAT (Recovered paper) |
| 5 | 入手区分別チップ生産量の比率 | 農林水産省「木材需給報告書」 | パルプ生産用チップの国産材比率の推計に利用 |
| 6 | チップ用素材入荷量(国産材) | 農林水産省「木材需給報告書」 | |
| 7 | チップ用素材入荷量(外材) | 農林水産省「木材需給報告書」 | |

○ 半減期

2013年京都議定書補足ガイダンス (Table 2.8.2) に提示されているデフォルト値 (2年) を使用した。

○ 含水率補正值、炭素含有率

2013年京都議定書補足ガイダンス (Table 2.8.2) に提示されているデフォルト値 (含水率補正值 : 0.9 t-d.m./t、炭素含有率 : 0.386 t-C/t-d.m.) を使用した。

■ 活動量

○ 1961年以降のデータ

活動量となる紙製品（紙・板紙）の国内生産量は、経済産業省「生産動態統計調査（紙・印刷・プラスチック・ゴム製品統計）」の紙生産量、板紙生産量の合計値で、これは FAOSTAT の Paper and Paperboard の Production データと同一の値である。

○ 1900年までのデータ遡及方法

紙製品の、1900年までのデータ遡及方法は「その他木材」と同様である（詳細は 6.11.2 節を参照のこと。）

c) 不確実性と時系列の一貫性

■ 不確実性評価

統計データの不確実性及び 2013 年京都議定書補足的ガイダンスのデフォルト不確実性を利用し、全体で 30% と評価された。

■ 時系列の一貫性

1961 年以前のデータは、2006 年 IPCC ガイドライン (Equation 12.6) に提示されている方法を用いて、1900 年までデータを遡及しており、時系列の一貫性は保たれている。

1962 年以後のデータは、活動量、パラメータともに、一貫した統計を使用している。

d) QA/QC と検証

2006 年 IPCC ガイドラインに従った方法で、一般的なインベントリ QC 手続きを実施している。一般的なインベントリ QC には、排出・吸収量の算定に用いている活動量、排出・吸収係数等パラメータのチェック、及び出典文献の保存が含まれる。QA/QC 活動については、第 1 章に記述している。

e) 再計算

チップ生産量等の統計の更新に伴い 2014 年～2016 年再計算を行った。再計算の影響の程度については 10 章参照。

f) 今後の改善計画及び課題

特になし。

6.12. 施肥に伴う N₂O 排出 (4.(I))

a) カテゴリーの説明

本カテゴリーでは、農用地以外の土壌への窒素施肥に伴う N₂O 直接排出量の算定を行う。森林土壌への窒素施肥に伴う N₂O 直接排出量を算定し、湿地、開発地土壌への窒素施肥に伴う N₂O 排出は農業分野の算定に含まれるため「IE」と報告した。2017 年度における当該カテゴリーからの温室効果ガス排出量は 0.54 kt-CO₂換算であり、1990 年度比 35.5%の減少となっている。

表 6-55 施肥に伴う N₂O 排出量

| ガス | カテゴリー | 単位 | 1990 | 1995 | 2000 | 2005 | 2008 | 2009 | 2010 | 2011 | 2012 | 2013 | 2014 | 2015 | 2016 | 2017 | |
|------------------|-------|-----------------------|---------------------|---------------------|-------|-------|-------|-------|-------|-------|-------|-------|-------|-------|-------|-------|-------|
| N ₂ O | 合計 | kt-N ₂ O | 0.003 | 0.002 | 0.002 | 0.002 | 0.002 | 0.002 | 0.002 | 0.002 | 0.002 | 0.002 | 0.002 | 0.002 | 0.002 | 0.002 | |
| | | kt-CO ₂ 換算 | 0.84 | 0.72 | 0.67 | 0.64 | 0.46 | 0.48 | 0.56 | 0.53 | 0.54 | 0.56 | 0.54 | 0.54 | 0.54 | 0.54 | |
| | 森林 | 無機肥料 | kt-N ₂ O | 0.003 | 0.002 | 0.002 | 0.002 | 0.002 | 0.002 | 0.002 | 0.002 | 0.002 | 0.002 | 0.002 | 0.002 | 0.002 | 0.002 |
| | | 転用のない森林 | 無機肥料 | kt-N ₂ O | 0.003 | 0.002 | 0.002 | 0.002 | 0.002 | 0.002 | 0.002 | 0.002 | 0.002 | 0.002 | 0.002 | 0.002 | 0.002 |
| | | 他の土地利用から転用された森林 | 無機肥料 | kt-N ₂ O | IE | IE | IE | IE | IE | IE | IE | IE | IE | IE | IE | IE | IE |
| | 湿地 | 無機肥料 | kt-N ₂ O | IE | IE | IE | IE | IE | IE | IE | IE | IE | IE | IE | IE | IE | IE |
| | | 転用のない湿地 | 無機肥料 | kt-N ₂ O | IE | IE | IE | IE | IE | IE | IE | IE | IE | IE | IE | IE | IE |
| | | 他の土地利用から転用された湿地 | 無機肥料 | kt-N ₂ O | IE | IE | IE | IE | IE | IE | IE | IE | IE | IE | IE | IE | IE |
| | 開発地 | 無機肥料 | kt-N ₂ O | IE | IE | IE | IE | IE | IE | IE | IE | IE | IE | IE | IE | IE | IE |
| | | 転用のない湿地 | 無機肥料 | kt-N ₂ O | IE | IE | IE | IE | IE | IE | IE | IE | IE | IE | IE | IE | IE |
| | | 他の土地利用から転用された開発地 | 無機肥料 | kt-N ₂ O | IE | IE | IE | IE | IE | IE | IE | IE | IE | IE | IE | IE | IE |
| | その他 | 無機肥料 | kt-N ₂ O | NA | NA | NA | NA | NA | NA | NA | NA | NA | NA | NA | NA | NA | NA |

b) 方法論

■ 算定方法

森林土壌への窒素施肥に伴う N₂O 排出量は 2006 年 IPCC ガイドラインのデシジョンツリーに従い、我が国独自の排出係数が存在するため、Tier 2 法を用いて算定した。算定式は農業分野で適用しているものと同様とした。

■ 各種パラメータ

農用地土壌への化学肥料の施用に伴う N₂O 排出量の算定に適用している排出係数 (0.62% [kg-N₂O-N/kg-N]¹²⁾ を、森林土壌への窒素施肥に伴う N₂O 排出量の算定にも適用した。本排出係数の詳細な情報については、第 5 章 5.5.1.1.b) 節を参照のこと。

■ 活動量

林野庁調査による 2006～2008 年に森林で行われた施肥実績の調査結果を用いた。実績値が存在しない年次の森林土壌に施用される化学肥料施用量は、「ポケット肥料要覧」の「窒素質肥料需要量」に、森林土壌への施用分の割合 (2006～2008 年の平均値) を乗じて算出した。当該割合は化学肥料施用量の 0.047% である。森林土壌に施用された肥料の種類については、林野庁調査によると、大部分が化学肥料であることから、森林土壌に施用される肥料は化学肥料であるとみなすこととした。また、森林土壌への作物残さの施用、及び森林での放牧が実施されていないため、作物残さの施用量及び牧草地、放牧場、小放牧地での排せつ物量はゼロとした。

c) 不確実性と時系列の一貫性

■ 不確実性評価

施肥に伴う N₂O 直接排出量の不確実性は、農業分野の当該算定と同じ値を用いて、31% と評価した。

■ 時系列の一貫性

パラメータは、一定値を使用しており、活動量は、同一の統計から同じ割合を乗じて算出しており、当該カテゴリーの時系列の一貫性は確保されている。

d) QA/QC と検証

2006 年 IPCC ガイドラインに従った方法で、一般的なインベントリ QC 手続きを実施している。一般的なインベントリ QC には、排出・吸収量の算定に用いている活動量、排出・吸

¹² Akiyama et al., Direct N₂O emissions and estimate of N₂O emission factors from Japanese agricultural soils. (2006)

収係数等パラメータのチェック、及び出典文献の保存が含まれる。QA/QC 活動については、第1章に記述している。

e) 再計算

特になし。

f) 今後の改善計画及び課題

特になし。

6.13. 土壌排水等に伴う非 CO₂ 排出 (4.(II))

a) カテゴリーの説明

土壌排水・再湛水やその他の鉱質・有機質土壌管理に伴う非 CO₂ 排出 (4.(II)) について、わが国では有機質土壌の土壌排水に伴う排出のみを算定対象とし、農地（普通畑）、草地（牧草地）における有機質土壌の排水に伴う CH₄ 排出について算定を行う（稲作からの CH₄ 排出は農業分野で報告している）。湿地ガイドラインで方法論が提示されている土壌再湛水や沿岸湿地については算定方法を適用せず当該排出は「NA」として報告する。我が国では森林での排水活動は実施されていないと判断されるため、この活動に起因する GHG 排出は生じないと整理し、森林土壌の排水に伴う CH₄、N₂O 排出については「NO」として報告する。湿地区分に存在する泥炭地については、4.D.1 の CO₂ 排出で説明をしたとおり、微少排出源と考えられる事から「NE」、湛水地、その他の湿地については、当該算定方法を適用していないため、「NA」として報告する。2017 年度における当該カテゴリーからの温室効果ガス排出量は 37.1 kt-CO₂ 換算であり、1990 年度比 2.8% の減少、前年度比 0.3% の増加となっている。

表 6-56 土壌排水に伴う非 CO₂ 排出

| ガス | カテゴリー | 単位 | 1990 | 1995 | 2000 | 2005 | 2008 | 2009 | 2010 | 2011 | 2012 | 2013 | 2014 | 2015 | 2016 | 2017 | |
|--------|-----------------------|-----------------------|-----------------------|---------------------|-------|-------|-------|-------|-------|-------|-------|-------|-------|-------|-------|-------|-------|
| 全ガス | 合計 | kt-CO ₂ 換算 | 38.2 | 37.8 | 37.5 | 37.3 | 37.2 | 37.7 | 37.1 | 37.5 | 37.6 | 37.3 | 37.7 | 37.9 | 37.0 | 37.1 | |
| | CH ₄ | 合計 | kt-CH ₄ | 1.53 | 1.51 | 1.50 | 1.49 | 1.49 | 1.51 | 1.48 | 1.50 | 1.50 | 1.49 | 1.51 | 1.51 | 1.48 | 1.49 |
| | | | kt-CO ₂ 換算 | 38.2 | 37.8 | 37.5 | 37.3 | 37.2 | 37.7 | 37.1 | 37.5 | 37.6 | 37.3 | 37.7 | 37.9 | 37.0 | 37.1 |
| | | 森林 | kt-CH ₄ | NO | NO | NO | NO | NO | NO | NO | NO | NO | NO | NO | NO | NO | NO |
| | | 農地 | kt-CH ₄ | 1.44 | 1.42 | 1.41 | 1.40 | 1.40 | 1.39 | 1.39 | 1.39 | 1.39 | 1.39 | 1.39 | 1.39 | 1.39 | 1.40 |
| | | 草地 | kt-CH ₄ | 0.09 | 0.09 | 0.09 | 0.09 | 0.09 | 0.11 | 0.09 | 0.11 | 0.11 | 0.10 | 0.12 | 0.12 | 0.09 | 0.09 |
| | | 湿地 | kt-CH ₄ | NE,NA | NE,NA | NE,NA | NE,NA | NE,NA | NE,NA | NE,NA | NE,NA | NE,NA | NE,NA | NE,NA | NE,NA | NE,NA | NE,NA |
| | | 泥炭地 | kt-CH ₄ | NE | NE | NE | NE | NE | NE | NE | NE | NE | NE | NE | NE | NE | NE |
| | | 湛水地 | kt-CH ₄ | NA | NA | NA | NA | NA | NA | NA | NA | NA | NA | NA | NA | NA | NA |
| | | その他の湿地 | kt-CH ₄ | NA | NA | NA | NA | NA | NA | NA | NA | NA | NA | NA | NA | NA | NA |
| | | その他 | kt-CH ₄ | NA | NA | NA | NA | NA | NA | NA | NA | NA | NA | NA | NA | NA | NA |
| | | N ₂ O | 合計 | kt-N ₂ O | | | | | | | | | | | | | |
| | kt-CO ₂ 換算 | | | | | | | | | | | | | | | | |
| 森林 | kt-N ₂ O | | NO | NO | NO | NO | NO | NO | NO | NO | NO | NO | NO | NO | NO | NO | |
| 湿地 | kt-N ₂ O | | NE,NA | NE,NA | NE,NA | NE,NA | NE,NA | NE,NA | NE,NA | NE,NA | NE,NA | NE,NA | NE,NA | NE,NA | NE,NA | NE,NA | |
| 泥炭地 | kt-N ₂ O | | NE | NE | NE | NE | NE | NE | NE | NE | NE | NE | NE | NE | NE | | |
| 湛水地 | kt-N ₂ O | | NA | NA | NA | NA | NA | NA | NA | NA | NA | NA | NA | NA | NA | | |
| その他の湿地 | kt-N ₂ O | | NA | NA | NA | NA | NA | NA | NA | NA | NA | NA | NA | NA | NA | | |
| その他 | kt-N ₂ O | | NA | NA | NA | NA | NA | NA | NA | NA | NA | NA | NA | NA | NA | | |

b) 方法論

■ 算定方法

排水された有機質土壌からの CH₄ 排出量は湿地ガイドライン 2.2.2.1 に記述されている Tier 1 算定方法を用いて算出した。算定式は以下のとおりである。

$$CH_{4-organic} = \sum \left\{ A \times \left[(1 - Frac_{ditch}) \times EF_{CH_4_{land}} + Frac_{ditch} \times EF_{CH_4_{ditch}} \right] \right\}$$

$CH_{4-organic}$: 有機質土壌からの CH₄排出 [kg-CH₄]

A : 有機質土壌面積 [ha]

$EF_{CH_4_{land}}$: CH₄直接排出係数 [kg-CH₄/ha]

$EF_{CH_4_{ditch}}$: 排水路からの CH₄排出係数 [kg-CH₄/ha]

$Frac_{ditch}$: 排水対象地のうち排水路が占める割合

■ 各種パラメータ

CH₄直接排出の排出係数、排水路からの CH₄排出係数及び排水対象地のうち排水路が占める割合は、湿地ガイドライン Table 2.3、Table 2.4 に提示されている Tier 1 のデフォルト排出係数を適用した。

表 6-57 CH₄排出に関するデフォルトパラメータ（地表からの排出）

| 土地利用 | 排出係数 | 単位 | 土地利用・気候帯 |
|------|------|--------------------------|---|
| 農地 | 0 | kgCH ₄ /ha/yr | Cropland, temperate |
| 牧草地 | 16 | kgCH ₄ /ha/yr | Grassland, deep-drained, nutrient rich, temperate |

(出典) 湿地ガイドライン Table 2.3

表 6-58 CH₄排出に関するデフォルトパラメータ（排水路からの排出）

| 土地利用 | 排出係数 | 単位 | 排水路の割合 | 土地利用・気候帯 |
|------|------|--------------------------|--------|--------------------------------|
| 農地 | 1165 | kgCH ₄ /ha/yr | 0.05 | Boreal/Temperate, Deep-drained |
| 牧草地 | | | | Grassland, Cropland |

(出典) 湿地ガイドライン Table 2.4

■ 活動量

普通畑、牧草地における有機質土壌面積の把握方法は 6.6.1 節、6.7.1 節を参照のこと。

c) 不確実性と時系列の一貫性

■ 不確実性評価

湿地ガイドラインのデフォルト値に基づき評価を行った。その結果、有機質土壌の排水に伴う非 CO₂排出量の不確実性は 115%と評価された。

■ 時系列の一貫性

パラメータは、一定値を使用しており、活動量は、同一の統計から算出しており、当該カテゴリーの時系列の一貫性は確保されている。

d) QA/QC と検証

2006年 IPCC ガイドラインに従った方法で、一般的なインベントリ QC 手続きを実施している。一般的なインベントリ QC には、排出・吸収量の算定に用いている活動量、排出・吸収係数等パラメータのチェック、及び出典文献の保存が含まれる。QA/QC 活動については、第1章に記述している。

e) 再計算

■ D 面積の修正

森林減少面積 (D 面積) が再計算されたため、2008年度から 2016年度について当該カテゴリーにおける排出量の再計算を行った。

■ 農地及び牧草地における有機質土壌面積推計方法の修正に伴う再計算

水田、普通畑、牧草地における有機質土壌面積の推計方法の修正に伴い、農地、及び草地における有機質土壌の耕起に伴う CH₄排出量が全年にわたり再計算された。

再計算の影響の程度については10章参照。

f) 今後の改善計画及び課題

特になし。

6.14. 土地利用変化・管理変化に伴う無機化された窒素からの N₂O 排出 (4.(III))

a) カテゴリーの説明

本カテゴリーでは土地利用変化・管理変化に伴う土壌有機物中の炭素の消失により無機化された窒素からの N₂O 排出量を取り扱う。わが国では本区分において、2006年 IPCC ガイドラインの記述に従い、土壌炭素増加が生じている場合の窒素固定は算定対象とせず、土壌中の炭素が損失した場合の窒素の無機化に伴う排出のみを算定対象とした。

転用のない森林、転用されたその他の土地については、土壌炭素損失に伴う Tier 1 式にて算定を行った。転用された農地と草地については、農業分野で適用したものと同様のわが国独自の排出係数を用いた方法を適用した。草地の3つのサブカテゴリーのうち、土壌有機物の変化が計算されているのは牧草地のみである。そのため、採草放牧地、原野は算定から除いた。それ以外の区分においては、土壌炭素ストックの減少が生じていないことから「NA」で報告した(転用された湿地のみ、方法論が存在しないため「NE」)。2017年度における当該カテゴリーからの温室効果ガス排出量は135.1 kt-CO₂換算であり、1990年度比12.0%の減少、前年度比1.1%の増加となっている。

表 6-59 土壌無機化に伴う N₂O 排出量

| ガス | カテゴリー | 単位 | 1990 | 1995 | 2000 | 2005 | 2008 | 2009 | 2010 | 2011 | 2012 | 2013 | 2014 | 2015 | 2016 | 2017 |
|------------------|----------------|-----------------------|-------|-------|-------|-------|-------|-------|-------|-------|-------|-------|-------|-------|-------|-------|
| N ₂ O | 合計 | kt-N ₂ O | 0.52 | 0.50 | 0.48 | 0.45 | 0.44 | 0.44 | 0.44 | 0.44 | 0.44 | 0.44 | 0.44 | 0.45 | 0.45 | 0.45 |
| | | kt-CO ₂ 換算 | 153.5 | 148.0 | 142.1 | 135.4 | 132.2 | 131.2 | 130.0 | 129.9 | 131.0 | 131.2 | 131.9 | 132.7 | 133.7 | 135.1 |
| | 森林 | kt-N ₂ O | 0.40 | 0.40 | 0.40 | 0.40 | 0.40 | 0.40 | 0.40 | 0.40 | 0.40 | 0.41 | 0.41 | 0.42 | 0.42 | 0.43 |
| | 転用のない森林 | kt-N ₂ O | 0.40 | 0.40 | 0.40 | 0.40 | 0.40 | 0.40 | 0.40 | 0.40 | 0.40 | 0.41 | 0.41 | 0.42 | 0.42 | 0.43 |
| | 他の土地から転用された森林 | kt-N ₂ O | NA | NA | NA | NA | NA | NA | NA | NA | NA | NA | NA | NA | NA | NA |
| | 農地 | kt-N ₂ O | 0.08 | 0.06 | 0.04 | 0.02 | 0.02 | 0.01 | 0.01 | 0.01 | 0.01 | 0.01 | 0.01 | 0.01 | 0.01 | 0.01 |
| | 他の土地から転用された農地 | kt-N ₂ O | 0.08 | 0.06 | 0.04 | 0.02 | 0.02 | 0.01 | 0.01 | 0.01 | 0.01 | 0.01 | 0.01 | 0.01 | 0.01 | 0.01 |
| | 草地 | kt-N ₂ O | 0.01 | 0.01 | 0.01 | 0.01 | 0.01 | 0.01 | 0.01 | 0.01 | 0.01 | 0.01 | 0.01 | 0.01 | 0.01 | 0.01 |
| | 転用のない草地 | kt-N ₂ O | 0.01 | 0.01 | 0.01 | 0.01 | 0.01 | 0.01 | 0.01 | 0.01 | 0.01 | 0.01 | 0.01 | 0.01 | 0.01 | 0.01 |
| | 他の土地から転用された草地 | kt-N ₂ O | IE | | IE | IE | IE | IE | IE | IE | IE | IE | IE | IE | IE | IE |
| | 湿地 | kt-N ₂ O | NE,NA | NE,NA | NE,NA | NE,NA | NE,NA | NE,NA | NE,NA | NE,NA | NE,NA | NE,NA | NE,NA | NE,NA | NE,NA | NE,NA |
| | 転用のない湿地 | kt-N ₂ O | NA | NA | NA | NA | NA | NA | NA | NA | NA | NA | NA | NA | NA | NA |
| | 他の土地から転用された湿地 | kt-N ₂ O | NE | NE | NE | NE | NE | NE | NE | NE | NE | NE | NE | NE | NE | NE |
| | 開発地 | kt-N ₂ O | NA | NA | NA | NA | NA | NA | NA | NA | NA | NA | NA | NA | NA | NA |
| | 転用のない開発地 | kt-N ₂ O | NA | NA | NA | NA | NA | NA | NA | NA | NA | NA | NA | NA | NA | NA |
| | 他の土地から転用された開発地 | kt-N ₂ O | NA | NA | NA | NA | NA | NA | NA | NA | NA | NA | NA | NA | NA | NA |
| | その他の土地 | kt-N ₂ O | | 0.04 | 0.03 | 0.03 | 0.02 | 0.02 | 0.02 | 0.02 | 0.01 | 0.01 | 0.01 | 0.01 | 0.01 | 0.01 |

b) 方法論

■ 算定方法

転用のない森林、その他の土地については、2006年 IPCC ガイドライン 11.2.1.1 に記述されている Tier 1 の算定方法を用いて算定した。算定式は以下のとおりである。土壌炭素の損失量について、2006年 IPCC ガイドライン 2.3.3.1 に記述されている方法(式 2.25)を用いて算定した。

$$N_2O_{direct-N_{Mineral}} = F_{SOM} \times EF_1$$

$$F_{SOM} = \sum_{LU} \left[\left(\Delta C_{Mineral,LU} \times \frac{1}{R} \right) \times 1000 \right]$$

$N_2O_{direct-N_{Mineral}}$: 鉱質土壌の有機物の無機化に伴う N_2O 直接排出量 [kg- N_2O -N]

F_{SOM} : 鉱質土壌の有機物の無機化による年間窒素放出量 [kg-N]

EF_1 : 排出係数 [kg- N_2O -N/kg-N input]

$\Delta C_{Mineral,LU}$: 各土地利用 (LU) における土壌炭素の損失量 [t-C]

R : 土壌有機物の炭素窒素比

農地、草地については、2006年 IPCC ガイドラインに提示されている算定方法を使用する場合、鉱質土壌有機物中の炭素消失量（活動量の一部）が把握できない。そのため、転用された農地、草地における鉱質土壌の面積と面積あたりの N_2O 排出量（農地のバックグラウンドからの N_2O 排出量）を用いたわが国独自の方法で算定を行った。草地の3つのサブカテゴリーのうち、土壌有機物の変化が計算されているのは牧草地のみである。そのため、採草放牧地、原野は算定から除いた。詳細は農業分野を参照のこと。

$$N_2O_{direct-N_{Mineral_C,G}} = \sum_i A_i \times EF_{1_C,G}$$

$N_2O_{direct-N_{Mineral_C,G}}$: 鉱質土壌における無機化された窒素由来の N_2O 排出量 [kg- N_2O]

A : 転用された農地、草地における鉱質土壌 20 年間面積の累積値

$EF_{1_C,G}$: 鉱質土壌 1ha あたりの無機化された窒素由来の N_2O 排出量 [kg- N_2O -N/ha]

i : 地目

■ 各種パラメータ

【土壌中の CN 比】

11.3（我が国独自の土壌調査結果（環境省、平成 18 年））を適用した。

【土壌における $N-N_2O$ 排出係数】

森林、その他の土地については、2006年 IPCC ガイドラインに記載されているデフォルト値 [0.01 kg- N_2O -N/kg-N] を利用した。農地、草地については、農業分野で使用されている値 [0.23 kg- N_2O -N/ha] を適用した（詳細は、第 5 章 5.5.1.5.b) 節を参照のこと）。

■ 活動量

転用のない森林、その他の土地における無機化された窒素量は、鉱質土壌炭素ストック変化の算定に用いた鉱質土壌炭素ストック減少量を利用した。（6.5.2. b) 2)、6.10.2 参照）

転用された農地については、転用された農地のうち鉱質土壌面積のみを抽出して活動量とした。（6.6.1. b) 2) 参照）。草地における鉱質土壌面積は、統計データより把握された牧草地面積に、牧草地の更新率（6.7.1.節参照）、牧草地における鉱質土壌面積の割合を乗じて把握した。（6.7.1. b) 1) 参照）

c) 不確実性と時系列の一貫性

■ 不確実性評価

森林、その他の土地における土壌炭素排出・吸収量の不確実性については、土壌炭素ストック変化、C:N 比の不確実性を合成して活動量の不確実性を設定した。排出係数の不確実性は 2006年 IPCC ガイドラインのデフォルト値を利用した。他の土地利用から転用された農地及び草地における土壌炭素排出・吸収量の不確実性を、農業分野の当該排出の不確実性と

様な数値 31%を利用した。その結果、土壌有機質の無機化に伴う N₂O 排出量の不確実性は-71%～+190%と評価された。

■ 時系列の一貫性

排出係数は一定値を使用しており、活動量は一貫した統計から算定しているため、当該カテゴリーの時系列の一貫性は確保されている。

d) QA/QC と検証

2006年 IPCC ガイドラインに従った方法で、一般的なインベントリ QC 手続きを実施している。一般的なインベントリ QC には、排出・吸収量の算定に用いている活動量、排出・吸収係数等パラメータのチェック、及び出典文献の保存が含まれる。QA/QC 活動については、第1章に記述している。

e) 再計算

新規植林・再植林面積（AR 面積）、森林減少面積（D 面積）が再計算されたため、全年にわたり森林、農地、草地、その他の土地の土壌有機物の無機化に伴う排出量が再計算された。また、転用された農地、草地における有機質土壌面積の推計方法の改訂に伴い、転用された農地、及び草地の土壌有機物の窒素無機化に伴う排出量が全年にわたり再計算された。

再計算の影響の程度については 10 章参照。

f) 今後の改善計画及び課題

特になし。

6.15. 土壌からの N₂O 間接排出 (4.(IV))

a) カテゴリーの説明

本カテゴリーでは土壌からの N₂O 間接排出量を取り扱う。土壌からの N₂O 間接排出については、NH₃や NO_xとして揮散した窒素化合物による大気沈降に伴う N₂O 排出、及び窒素が硝酸として溶脱・流出したのから微生物の作用による N₂O 排出を含む。わが国では、森林土壌の施肥に伴う間接排出（大気沈降・溶脱・流出）と、土壌有機物の無機化に伴う間接排出（溶脱・流出）を算定対象とする。

2017 年度における当該カテゴリーからの N₂O 排出量は 32.3 kt-CO₂換算であり、1990 年度比 21.5%の減少、前年度比 1.6%の増加となっている。

表 6-60 土壌からの間接 N₂O 排出量

| ガス | カテゴリー | 単位 | 1990 | 1995 | 2000 | 2005 | 2008 | 2009 | 2010 | 2011 | 2012 | 2013 | 2014 | 2015 | 2016 | 2017 | |
|------------------|---------------|-----------------------|--------|--------|--------|--------|--------|--------|--------|--------|--------|--------|--------|--------|--------|--------|--------|
| N ₂ O | 合計 | kt-N ₂ O | 0.14 | 0.13 | 0.12 | 0.11 | 0.11 | 0.10 | 0.10 | 0.10 | 0.10 | 0.11 | 0.11 | 0.11 | 0.11 | 0.11 | |
| | | kt-CO ₂ 換算 | 41.1 | 37.6 | 34.7 | 32.3 | 31.3 | 31.0 | 30.7 | 30.7 | 31.2 | 31.3 | 31.5 | 31.7 | 31.8 | 32.3 | |
| | 大気沈降 溶脱・流出 | kt-N ₂ O | 0.0005 | 0.0004 | 0.0004 | 0.0003 | 0.0002 | 0.0003 | 0.0003 | 0.0003 | 0.0003 | 0.0003 | 0.0003 | 0.0003 | 0.0003 | 0.0003 | 0.0003 |
| | | kt-N ₂ O | 0.14 | 0.13 | 0.12 | 0.11 | 0.10 | 0.10 | 0.10 | 0.10 | 0.10 | 0.10 | 0.11 | 0.11 | 0.11 | 0.11 | 0.11 |

b) 方法論

1) 大気沈降に伴う N₂O 排出量

■ 算定方法

2006年 IPCC ガイドライン 11.2.2.1 に記述されている Tier 1 の算定方法を用いて算定した。算定式は以下のとおりである。

$$N_2O_{(ATD)} - N = [(F_{SN} \times Frac_{GASF}) + ((F_{ON} + F_{PRP}) \times Frac_{GASM})] \times EF_4$$

$N_2O_{(ATD)} - N$: 大気沈降による N_2O 排出量 [kg N_2O -N]

F_{SN} : 森林土壌へ施用される化学肥料に含まれる窒素量 [kg-N]

F_{ON} : 森林土壌へ施用される有機質肥料に含まれる窒素量 [kg-N]

F_{PRP} : 森林土壌へ沈澱される牧草地、放牧場、小放牧地の排せつ物 [kg-N]

$Frac_{GASF}$: 化学窒素肥料から NH_3 や NO_x として揮発する割合 [kg- NH_3 -N + NO_x -N/kg-N applied]

$Frac_{GASM}$: 有機質肥料、排せつ物から NH_3 や NO_x として揮発する割合 [kg- NH_3 -N + NO_x -N/kg-N]

EF_4 : 大気沈降による N_2O 排出係数 [kg- N_2O -N/kg- NH_3 -N+ NO_x -N]

■ 各種パラメータ

○ 化学肥料から NH_3 や NO_x として揮発する割合

0.1 [kg NH_3 -N + NO_x -N/kg N applied] (2006年 IPCC ガイドライン Vol.4 Table 11.3)

○ 大気沈降による間接 N_2O 排出係数

0.01 [kg N_2O -N/kg NH_3 -N + NO_x -N volatilised] (2006年 IPCC ガイドライン Vol.4 Table 11.3)

■ 活動量

窒素施肥量について 6.12節を参照のこと。

2) 溶脱・流出に伴う N_2O 排出

■ 算定方法

2006年 IPCC ガイドライン 11.2.2.1 に記述されている Tier 1 の算定方法を用いて算定した。

$$N_2O_{(L)} - N = (F_{SN} + F_{ON} + F_{PRP} + F_{CR} + F_{SOM}) \times Frac_{LEACH-(H)} \times EF_5$$

$N_2O_{(L)} - N$: 窒素溶脱・流出に伴う N_2O 排出量 [kg N_2O -N]

F_{CR} : 森林土壌へ施用される作物残さに含まれる窒素量 [kg-N]

F_{SOM} : 土壌の有機物無機化による年間窒素放出量 [kg-N]

$Frac_{LEACH-(H)}$: 施用される窒素のうち溶脱・流出する割合 [kg-N/kg-N]

EF_5 : 溶脱・流出に伴う N_2O の排出係数 [kg- N_2O -N]

■ 各種パラメータ

○ 窒素のうち溶脱・流出する割合

0.3 [kg N/kg nitrogen of fertilizer] (2006年 IPCC ガイドライン Vol.4 Table 11.3)

○ 溶脱・流出の N_2O 間接排出係数

0.0075 [kg N_2O -N / (kg N leaching/runoff)] (2006年 IPCC ガイドライン Vol.4 Table 11.3)

■ 活動量

窒素施肥量については、6.12節を参照のこと。土壌有機物の無機化に伴う窒素の損失量については、6.13節を参照のこと。

c) 不確実性と時系列の一貫性

■ 不確実性評価

窒素施肥に伴う N_2O 間接排出量の算定に用いられる排出係数の不確実性（2006年 IPCC ガイドライン、11.24 頁）及び窒素施肥活動量の不確実性に基づき評価を行った。土壌有機質の無機化に伴う N_2O 間接排出量の不確実性は、土壌有機質の無機化に伴う N_2O 直接排出量の不確実性と同等な値 288% を利用した。その結果、土壌からの N_2O 間接排出量の不確実性は $-109\% \sim +368\%$ と評価された。

■ 時系列の一貫性

排出係数は一定値を使用しており、活動量は一貫した統計から算定しているため、当該カテゴリーの時系列の一貫性は確保されている。

d) QA/QC と検証

2006年 IPCC ガイドラインに従った方法で、一般的なインベントリ QC 手続きを実施している。一般的なインベントリ QC には、排出・吸収量の算定に用いている活動量、排出・吸収係数等パラメータのチェック、及び出典文献の保存が含まれる。QA/QC 活動については、第1章に記述している。

e) 再計算

鉱質土壌面積の再計算に伴い土地利用変化・管理変化に伴う無機化された窒素からの間接 N_2O 排出が再計算された（6.14 節参照）。

再計算の影響の程度については 10 章参照。

f) 今後の改善計画及び課題

特になし。

6.16. バイオマスの燃焼（4.(V)）

a) カテゴリーの説明

本カテゴリーでは、バイオマスの燃焼に伴い排出される CH_4 、 CO 、 N_2O 、 NO_x の排出量を取り扱う。 CO 、 NO_x の排出については、別添 3 を参照。

転用のない森林及び他の土地利用から転用された森林における野火に起因する排出量については、森林火災の統計データが両方のカテゴリーで生じた野火を含むため、転用のない森林の野火において一括して報告する。また、我が国においては、森林における計画的な焼却活動及び森林以外の土地利用区分から森林への転用に伴う計画的な焼却活動は、「廃棄物の処理及び清掃に関する法律」及び「消防法」によって厳しく制限されているため実施されない。そのため、計画的な焼却活動からの排出量は生じず「NO」として報告する。

農地における計画的な焼却活動からの CH_4 、 N_2O 排出については、果樹剪定枝等の木本性バイオマスの焼却に伴う排出を算定する。我が国の農地は集約的な管理を特徴としており、この管理形態の下での農地において野火が起こることはほぼ皆無と考えられるため、農地における野火に伴う CH_4 、 N_2O 、排出については「NO」として報告する。また、草地の野焼きに伴う CH_4 、 N_2O 排出について算定する。草地の野火に伴う排出について農地と同様な理由で「NO」として報告する。

森林及び農地、草地以外における野火に伴う CH_4 、 N_2O 排出については、当該野火に関する情報が十分把握されていないため「NE」として報告する。このうち、湿地における火災に

については、重要でない「NE」に該当する。なお、CO₂排出については既に炭素ストック変化算定において計上済みのため、本区分には含めていない。

2017年度における当該カテゴリーからの温室効果ガス排出量は72.6 kt-CO₂換算であり、1990年度比4.7%の増加、前年度比47.7%の増加となっている。これらのトレンド変動は、長期的には主に果樹残さ焼却量の減少を反映しているが、短期的には森林における野火の発生量が一定していないことが影響している。

表 6-61 バイオマスの燃焼に伴う非CO₂排出量

| ガス | カテゴリー | 単位 | 1990 | 1995 | 2000 | 2005 | 2008 | 2009 | 2010 | 2011 | 2012 | 2013 | 2014 | 2015 | 2016 | 2017 |
|------------------|--------|-----------------------|-------|-------|-------|-------|-------|-------|-------|-------|-------|-------|-------|-------|--------|-------|
| 全ガス | 合計 | kt-CO ₂ 換算 | 69.4 | 66.8 | 63.0 | 62.9 | 78.0 | 60.9 | 54.9 | 56.1 | 51.0 | 53.0 | 73.1 | 54.7 | 49.2 | 72.6 |
| | | kt-CH ₄ | 1.9 | 1.8 | 1.7 | 1.7 | 2.3 | 1.6 | 1.4 | 1.5 | 1.3 | 1.3 | 2.1 | 1.4 | 1.2 | 2.1 |
| CH ₄ | 合計 | kt-CO ₂ 換算 | 47.2 | 45.3 | 42.2 | 42.4 | 56.5 | 40.8 | 35.3 | 36.5 | 31.8 | 33.7 | 52.3 | 35.3 | 30.3 | 52.0 |
| | 森林 | kt-CH ₄ | 0.4 | 0.4 | 0.4 | 0.4 | 1.0 | 0.4 | 0.2 | 0.3 | 0.1 | 0.2 | 0.9 | 0.2 | 0.1 | 0.9 |
| | 農地 | kt-CH ₄ | 1.0 | 0.9 | 0.8 | 0.8 | 0.7 | 0.7 | 0.7 | 0.7 | 0.7 | 0.7 | 0.7 | 0.7 | 0.7 | 0.6 |
| | 草地 | kt-CH ₄ | 0.5 | 0.5 | 0.5 | 0.5 | 0.5 | 0.5 | 0.5 | 0.5 | 0.5 | 0.5 | 0.5 | 0.5 | 0.5 | 0.5 |
| | 湿地 | kt-CH ₄ | NE,NO | NE,NO | NE,NO | NE,NO | NE,NO | NE,NO | NE,NO | NE,NO | NE,NO | NE,NO | NE,NO | NE,NO | NE,NO | NE,NO |
| | 開発地 | kt-CH ₄ | NO | NO | NO | NO | NO | NO | NO | NO | NO | NO | NO | NO | NO | NO |
| | その他の土地 | kt-CH ₄ | NO | NO | NO | NO | NO | NO | NO | NO | NO | NO | NO | NO | NO | NO |
| | その他 | kt-CH ₄ | NA | NA | NA | NA | NA | NA | NA | NA | NA | NA | NA | NA | NA | NA |
| N ₂ O | 合計 | kt-N ₂ O | 0.07 | 0.07 | 0.07 | 0.07 | 0.07 | 0.07 | 0.07 | 0.07 | 0.06 | 0.06 | 0.07 | 0.06 | 0.06 | 0.07 |
| | | kt-CO ₂ 換算 | 22.1 | 21.5 | 20.8 | 20.5 | 21.5 | 20.1 | 19.6 | 19.7 | 19.2 | 19.3 | 20.8 | 19.4 | 18.9 | 20.6 |
| | 森林 | kt-N ₂ O | 0.003 | 0.003 | 0.003 | 0.003 | 0.007 | 0.003 | 0.001 | 0.002 | 0.001 | 0.001 | 0.006 | 0.002 | 0.0004 | 0.006 |
| | 農地 | kt-N ₂ O | 0.03 | 0.02 | 0.02 | 0.02 | 0.02 | 0.02 | 0.02 | 0.02 | 0.02 | 0.02 | 0.02 | 0.02 | 0.02 | 0.02 |
| | 草地 | kt-N ₂ O | 0.05 | 0.05 | 0.05 | 0.05 | 0.05 | 0.05 | 0.05 | 0.05 | 0.05 | 0.05 | 0.05 | 0.05 | 0.05 | 0.05 |
| | 湿地 | kt-N ₂ O | NE,NO | NE,NO | NE,NO | NE,NO | NE,NO | NE,NO | NE,NO | NE,NO | NE,NO | NE,NO | NE,NO | NE,NO | NE,NO | NE,NO |
| | 開発地 | kt-N ₂ O | NO | NO | NO | NO | NO | NO | NO | NO | NO | NO | NO | NO | NO | NO |
| | その他の土地 | kt-N ₂ O | NO | NO | NO | NO | NO | NO | NO | NO | NO | NO | NO | NO | NO | NO |
| | その他 | kt-N ₂ O | NA | NA | NA | NA | NA | NA | NA | NA | NA | NA | NA | NA | NA | NA |

b) 方法論

1) 森林火災に伴う非CO₂排出

■ 算定方法

GPG-LULUCF に示された Tier 1 の算定方法を用いた。

○ 森林

【CH₄】

$$bbGHG_f = L_{forestfires} \times ER$$

【N₂O】

$$bbGHG_f = L_{forestfires} \times ER \times NC_{ratio}$$

bbGHG_f : 森林によるバイオマス燃焼に伴う温室効果ガス排出量

L_{forestfires} : 森林の火災に伴う炭素ストック損失量 [t-C/yr]

ER : 排出比 (CH₄ : 0.012、N₂O : 0.007)

NC_{ratio} : バイオマス中の窒素炭素比

■ 各種パラメータ

○ 排出比

バイオマスの燃焼に伴う非CO₂ガスの排出比には以下のパラメータを用いた。

CH₄ : 0.012、N₂O : 0.007

(出典：GPG-LULUCF デフォルト値 Table3A.1.15)

○ NC 比

バイオマスの燃焼に伴う非 CO₂ガスの NC 比には、以下のパラメータを用いた。

NC 比：0.01 (出典：GPG-LULUCF 3.50 頁、デフォルト値)

■ 活動量

○ 森林

2006 年 IPCC ガイドラインに示された Tier 3 の算定方法を用いて、火災による炭素ストック損失量を、国有林と民有林それぞれの火災被害材積に容積密度、バイオマス拡大係数、及び乾物重における炭素含有率を乗じて算定した。

$$L_{forestfires} = \Delta C_n + \Delta C_p$$

$L_{forestfires}$: 火災に伴う炭素ストック損失量 [t-C/yr]

ΔC_n : 国有林の火災による炭素ストック損失量 [t-C/yr]

ΔC_p : 民有林の火災による炭素ストック損失量 [t-C/yr]

被害材積の把握は、国有林については、「森林・林業統計要覧」に示された火災立木被害材積を用いた。民有林については、齢級別の実損面積及び被害材積(林野庁調べ)に一部推計を加えて、火災被害材積を求めた。すなわち、4 齢級以下の被害材積については、森林資源現況調査及び国家森林資源データベースより推計された 4 齢級以下の単位面積当り蓄積量に、5 齢級以上の民有林における損傷比率(蓄積量に対する被害材積の割合)を乗ずることにより推計した。ここで、損傷比率は齢級に関わらず一定であると仮定した。

$$\Delta C_{n,p} = Vf_{n,p} \times D_{n,p} \times BEF_{n,p} \times CF_{n,p}$$

$\Delta C_{n,p}$: 国有林、民有林の火災による炭素ストック損失量 [t-C/yr]

$Vf_{n,p}$: 国有林、民有林の火災被害材積 [m³/yr]

$D_{n,p}$: 国有林、民有林容積密度 [t-d.m./m³]

$BEF_{n,p}$: 国有林、民有林バイオマス拡大係数

$CF_{n,p}$: 炭素含有率 [t-C/t-d.m.]

国有林及び民有林における容積密度、バイオマス拡大係数の値は、人工林、天然林の面積比を用いた加重平均により求めた。

表 6-62 国有林、民有林の容積密度とバイオマス拡大係数

| 種類 | 容積密度 [t-d.m./m ³] | バイオマス拡大係数 |
|-----|-------------------------------|-----------|
| 国有林 | 0.49 | 1.61 |
| 民有林 | 0.46 | 1.61 |

(出典) 林野庁調べより推計

表 6-63 野火による被害材積

| カテゴリー | 単位 | 1990 | 1995 | 2000 | 2005 | 2008 | 2009 | 2010 | 2011 | 2012 | 2013 | 2014 | 2015 | 2016 | 2017 |
|---------------|----------------|----------------|--------|--------|--------|---------|---------|--------|--------|--------|--------|---------|---------|--------|---------|
| 国有林における火災被害材積 | m ³ | 3,688 | 1,014 | 1,599 | 359 | 1,901 | 976 | 16,091 | 934 | 360 | 279 | 5,326 | 2,472 | 916 | 75 |
| 民有林における火災被害材積 | m ³ | 63,602 | 68,361 | 60,228 | 72,575 | 170,730 | 67,417 | 15,810 | 41,537 | 12,269 | 26,620 | 147,989 | 38,571 | 8,151 | 157,051 |
| ≥5 | 実損面積 | kha | 0.29 | 0.94 | 0.48 | 0.35 | 0.57 | 0.37 | 0.07 | 0.59 | 0.10 | 0.18 | 0.53 | 0.22 | 0.04 |
| | 被害材積 | m ³ | 47,390 | 58,129 | 54,487 | 59,235 | 119,900 | 55,628 | 12,780 | 40,477 | 11,566 | 25,204 | 137,078 | 36,693 | 7,370 |
| ≤4 | 実損面積 | kha | 0.27 | 0.51 | 0.16 | 0.27 | 0.85 | 0.28 | 0.06 | 0.07 | 0.03 | 0.04 | 0.18 | 0.05 | 0.02 |
| | 被害材積 | m ³ | 16,212 | 10,232 | 5,741 | 13,340 | 50,830 | 11,789 | 3,030 | 1,060 | 703 | 1,416 | 10,911 | 1,878 | 781 |

※国有林の被害材積は「森林・林業統計要覧」より。民有林の実損面積、被害材積は林野庁提供値。

■ 留意事項

我が国では、森林火災情報を報告する手続きが国有林と民有林とで個別に規定されているため、国有林と民有林とで別々にバイオマスの燃焼に伴う排出量を算定している。しかしながら、我が国の森林火災は国有林及び民有林の両データセットにより把握されており、算定された排出量に適切に反映されている。

2) 果樹剪定枝の焼却に伴う非 CO₂ 排出

■ 算定方法

果樹剪定枝の焼却に伴う CH₄及び N₂O の排出は 2006 年 IPCC ガイドラインに示された式 (Equation 2.27, p2.42, Vol.4) を適用して計算を行った。算定式は以下のとおりである。

$$L_{fire} = W_B \times C_f \times G_{ef} \times 10^{-6}$$

L_{fire} : 焼却に伴う炭素ストック損失量 [kt-GHG]

W_B : 焼却量 [t-d.m]

C_f : 燃焼率

G_{ef} : 排出係数 [t/kt-d.m.]

■ 各種パラメータ

燃焼率についてはわが国の農業分野の農作物残さの野焼きで一般的に利用されている値 (0.90) を利用することとする。排出係数は 2006 年 IPCC ガイドラインに記載されたデフォルト排出係数のうち「Agricultural residue」の値を適用することとする。

表 6-64 焼却に伴うデフォルト排出係数 (t/kt-d.m.)

| 区分 | CH ₄ | N ₂ O |
|----------------------|-----------------|------------------|
| Agricultural residue | 2.7 | 0.07 |

(出典) 2006GL, Vol.4, chp.2, Table 2.5

■ 活動量 (焼却量)

4.B の炭素ストック変化の算定に用いているのと同じ果樹別の栽培面積に、単位面積あたり乾物残さ発生量 (400kg/10a、バイオマス資源のエネルギー的総合利用に関する調査 (1982)) 及び果樹園の茎葉処理における残さ焼却率 (25%、土壌モニタリング調査結果 (2008)) を乗じて、果樹剪定枝 (残さ) の焼却量を算定した。

$$W_B = \left(\sum_i A_i \times E \times 10 \right) \times R$$

W_B : 果樹剪定枝 (残さ) の焼却量 [kg-d.m.]

A : 栽培面積 [ha]

E : 面積あたり乾物残さ発生量 [kg-d.m./10a]

R : 果樹残さ焼却率

i : 果樹種類

3) 草地の燃焼に伴う非 CO₂ 排出

■ 算定方法

2006 年 IPCC ガイドラインの Tier.1、Tier.2 に適用されるバイオマス燃焼の算定式 (Equation 2.27, p2.42, Vol.4) に従い、草地の燃焼に伴う排出量の算出を行った。算定式は以下のとおり

である。

$$L_{fire} = A \times M_B \times C_f \times G_{ef} \times 10^{-6}$$

L_{fire} : 焼却に伴う炭素ストック損失量 [kt-GHG]

A : 燃焼面積 [ha]

M_B : 単位面積あたり焼却量 [t-d.m./ha]

C_f : 燃焼率

G_{ef} : 排出係数 [t/kt-d.m.]

■ 各種パラメータ

燃焼率については我が国における調査データも鑑み、専門家判断により 90% を利用した。排出係数は 2006 年 IPCC ガイドラインに記載されたデフォルト排出係数のうち「Savanna and grassland」のデフォルト値を適用した。

表 6-65 焼却に伴うデフォルト排出係数 (t/kt-d.m.)

| 区分 | CH ₄ | N ₂ O |
|-----------------------|-----------------|------------------|
| Savanna and grassland | 2.3 | 0.21 |

(出典) 2006GL, Vol.4, chp.2, Table 2.5

■ 活動量 (焼却量)

草地の燃焼面積 (野焼きの実施面積) に、単位面積あたりの平均焼却量を乗じて、活動量として草地の焼却量を算定した。草地の燃焼面積については網羅的な統計情報がとられておらず、公式データが存在していない。ただし、我が国の GHG 排出に影響するような大規模な野焼きが実施されている場所は限られており、阿蘇、東富士演習場、北富士演習場、渡良瀬遊水地、秋吉台の 5 か所 (実施予定面積が 1,000ha を超える場所を抽出) の野焼き実施予定面積の合計を用い全年次一律で燃焼面積 (24,400ha) を設定した。また、単位面積あたりの平均燃焼量について我が国における調査データも鑑み、専門家判断により 10t-d.m./ha を利用した。

4) 湿地におけるバイオマス焼却に伴う非 CO₂ 排出

我が国の湿地では、河川敷における野焼き活動や野火が生じている。

Tier1 の方法論 (2006 年 IPCC ガイドライン 式 2.27) に従い、河川敷におけるバイオマス燃焼からの排出量の試算を行った。

CH₄ と N₂O の排出係数は 2006 年 IPCC ガイドライン Table 2.5 の All savanna and grassland の値を用い、'MB・Cf' については、2006 年 IPCC ガイドライン Table 2.4 の All savanna grasslands (mid/late dry season burns) の 10.0t-d.m./ha パラメータを用いた (この場合、CO₂ 換算の面積当たり排出係数は 1.2 t-CO₂eq./ha となる)。

統計情報から把握できる火災の発生件数のうち、河川敷火災を含む「その他の火災」という区分については、毎年 5,500~8,000 件の火災発生している。この火災をすべて河川敷での火災と仮定して、わが国の算定方法検討会で設定した LULUCF 分野の「significant」の基準に到達するまでの GHG 排出となる場合は、1 件当たりの焼損面積が 11ha 必要となる。

我が国の林野火災の年次発生面積が多い年で数百 ha であること、また 10ha を超える火災はわが国の状況ではかなりの大火に匹敵する規模であることを踏まえ、試算に適用したパラメータの不確実性を踏まえても NE 基準に該当すると判断し、重要でない「NE」として報告した。なお、河川敷火災の個別データが入手できる荒川下流部の火災発生状況の焼損面積の事例を踏まえて年間排出量を推計すると約 300t-CO₂程度であり、この値を NE 基準適用区分の積算に用いた。

c) 不確実性と時系列の一貫性

■ 不確実性評価

森林火災に関する各種パラメータ及び活動量の不確実性については、現地調査データ、専門家判断、または2006年 IPCC ガイドラインのデフォルト値に基づき評価を行った。果樹園剪定枝の焼却に関するパラメータ及び活動量の不確実性について、農業分野の農作物残さ焼却の不確実性（CH₄：296%、N₂O：300%）で代用した。草地の野焼きに関するパラメータ及び活動量の不確実性について、実測データ、2006年 IPCC ガイドラインのデフォルト値に基づき評価を行った（CH₄：56%、N₂O：63%）。その結果、バイオマスの燃焼に伴う排出量の不確実性はCH₄で146%、N₂Oで182%と評価された。

■ 時系列の一貫性

転用のない森林におけるバイオマス燃焼の時系列の一貫性は、同じデータ源（林野庁編「森林・林業統計要覧」及び林野庁提供データ）並びに1990年度から2014年度まで同一の方法論を使用することにより確保されている。果樹剪定枝の焼却及び草地の焼却の時系列の一貫性は、同じデータ源（農水省編「耕地及び作付面積統計」）を使用することにより確保されている。

d) QA/QC と検証

2006年 IPCC ガイドラインに従った方法で、一般的なインベントリ QC 手続きを実施している。一般的なインベントリ QC には、排出・吸収量の算定に用いている活動量、排出・吸収係数等パラメータのチェック、及び出典文献の保存が含まれる。QA/QC 活動については、第1章に記述している。

e) 再計算

果樹栽培面積の見直しに伴い、果樹剪定枝の焼却に伴うCH₄、N₂O排出量が全年にわたり再計算された。

再計算の影響の程度については10章参照。

f) 今後の改善計画及び課題

特になし。

参考文献

1. IPCC「国家温室効果ガスインベントリに関する2006年IPCCガイドライン」(2006)
2. IPCC「2013年京都議定書補足的ガイドランス」
3. IPCC「2006年IPCCガイドラインに対する2013年追補：湿地」(2014)
4. 気象庁、*Mesh climatic data of Japan for the 1970-2000* [CD-ROM], Japan Meteorological Business Support-Center, Tokyo (2002年)
5. 環境庁「温室効果ガス排出量算定に関する検討結果 第1部」(平成12年9月)
6. 環境省「温室効果ガス排出量算定に関する検討結果 第3部」(平成14年8月)
7. 環境省「温室効果ガス排出量算定に関する検討結果 第5部」(平成18年8月)
8. 農林水産省「世界農林業センサス」
9. 農林水産省「耕地及び作付面積統計」
10. 農林水産省「農地の移動と転用」
11. 林野庁「森林・林業統計要覧」
12. 国土交通省「土地利用現況把握調査」
13. 国土交通省「都市公園等整備現況把握調査」
14. 国土交通省「道路緑化樹木現況調査」
15. 国土交通省「下水道処理場・ポンプ場における吸収源対策に関する実態調査」
16. 国土交通省「都市緑化施策の実績調査」
17. 国土交通省「河川における二酸化炭素吸収源調査」
18. 国土交通省「公的賃貸住宅緑地整備現況調査」
19. 国土庁計画・調整局、国土政策研究グループ「国土プランナー必携」(平成8年11月)
20. 財団法人 日本ダム協会「ダム年鑑」
21. 自然科学研究機構国立天文台編「理科年表 平成31年」
22. 総務省「住宅・土地統計調査」
23. UNFCCC「改訂UNFCCCインベントリ報告ガイドライン」(FCCC/SBSTA/2013/10/Add.3)
24. UNFCCC「土地利用、土地利用変化及び林業における共通報告様式の表について」(FCCC/SBSTA/2013/L.29、FCCC/SBSTA/L.29/Add.1)
25. FAO「WORLD BAMBOO RESOURCES A thematic study prepared in the framework of the Global Forest Resources Assessment 2005」(2007年)
26. FRA「Global Forest Resources Assessment 2010, Country Report, Japan」(2010年)
27. 半田真理子、外崎公知、今井一隆、後藤伸一「植生回復地における土壌及びリターに関する炭素固定量の把握に向けた研究について」都市緑化技術 69(2008年)
28. Morisada K., Ono K., Kanomata H., "Organic carbon stock in forest soil in Japan", *Geoderma*, 119,21-32(2004)
29. 中井信「土壌管理による土壌への炭素蓄積」(財)農業技術協会 「平成12年度温室効果ガス排出削減定量化法調査」
30. Sakai, H., Hashimoto, S., Ishizuka, S., Kaneko, S., Takahashi, M.(2010) Estimation of the effect of forest management on the carbon stocks in Japanese planted forests using CENTURY-jfos: a modified CENTURY model. *The International Forestry Review*, 12(5):31-32(Forests for the Future: Sustaining Society and the Environment XXIII IUFRO World Congress, Republic of Korea Abstracts)
31. 松江正彦、長濱庸介、飯塚康雄、村田みゆき、藤原宣夫「日本における都市樹木のCO₂固定量算定式」、日本緑化工学会誌 35(2) 318-324 (2009年)
32. 国土交通省公園緑地課「平成16年度 地球温暖化防止に資する都市緑地効果把握技術に関する調査」(2005)

33. 国土交通省国土技術政策総合研究所「国土技術政策総合研究所資料 No.506 わが国の街路樹 VI」(2009)
34. Tonosaki K., Murayama K., Imai K., Nagino Y., “*Estimation of Soil Carbon Accumulation Rate in Urban Parks*”, *Journal of the Japanese Society of Revegetation Technology*, Vol. 38 (3), 373-380 (2013)
35. 国土地理院「日本の東西南北端点の緯度経度」
36. 国土地理院「全国都道府県市町村別面積調」
37. Coleman, K. and D. S. Jenkinson (1996): Roth C-26.3 - A model for the turnover of carbon in soil. In *Evaluation of Soil Organic Matter Models: Using Existing Long-Term Datasets*, Ed. D. S. Powlson, P. Smith and J. U. Smith, p. 237-246, Springer, Berlin
38. 農業環境技術研究所 (2011) 日本の水田と黒ボク土畑に適合する改良 Roth C モデル、研究成果情報 27、56-57
39. 農業環境技術研究所 (2012) リン酸吸収係数を用いた汎用的な黒ボク土用改良 Roth C (Roth C-26.3_vPAC)、研究成果情報 28、18-19
40. 清野 裕 (1993) : アメダスデータのメッシュ化について. *農業気象*, 48(4), 379-383.
41. 白戸康人 (2006) 日本およびタイの農耕地における土壌有機物動態モデルの検証と改良、農業環境技術研究所報告、24、23-94
42. Shirato, Y. and I. Taniyama (2003): Testing the suitability of the Rothamsted carbon model for long-term experiments on Japanese non-volcanic upland soils. *Soil Sci. Plant Nutr.*, 49, 921-925
43. Shirato, Y., T. Hakamata and I. Taniyama (2004): Modified Rothamsted carbon model for Andosols and its validation: Changing humus decomposition rate constant with pyrophosphate-extractable Al. *Soil Sci. Plant Nutr.*, 50, 149-158
44. Shirato, Y & Yokozawa.M (2005): Applying the Rothamsted Carbon Model for Long-Term Experiments on Japanese Pddy Soils and Modifying It by Simple Tuning of the Decomposition Rate, *Soil Science and Plant Nutrition*, 51(3). 405-415
45. Takata Y, Ito T, Ohkura T, Obara H, Kohyama K, Shirato Y (2011) Phosphate adsorption coefficient can improve the validity of Roth C model for Andosols, *Soil Sci. Plant Nutr.* 57: 421-428
46. Shirato, Y., Yagasaki, Y. and Nishida, M. (2011) Using different versions of the Rothamsted Carbon model to Simulate soil carbon in long-term experimental plots subjected to paddy-upland rotation in Japan, *Soil Sci. Plant Nutr.*, 57, 597-606
47. Yagasaki, Y. and Shirato, Y. (2014): Assessment on the rates and potentials of soil organic carbon sequestration in agricultural lands in Japan using a process-based model and spatially explicit land-use change inventories –Part 1: Historical trend and validation based on nation-wide soil monitoring, *Biogeosciences*, 11, 4429-4442, doi:10.5194/bg-11-4429-2014
48. 科学技術庁資源調査所「バイオマス資源のエネルギー的総合利用に関する調査」(昭和 57 年 3 月)
49. H20～24 年度土壌由来温室効果ガス計測・抑制技術実証普及事業アンケート結果
50. 国土交通省「建築着工統計」
51. 総務省「固定資産概要調書」
52. 国土交通省「建設資材・労働力需要実態調査」
53. 経済産業省「生産動態統計(窯業・建材統計編)」
54. 日本繊維板工業会「木質ボード用途別出荷量」
55. 農林水産省「木材統計調査」
56. 財務省「貿易統計」
57. 経済産業省「生産動態統計(紙・印刷・プラスチック・ゴム製品統計)」
58. 国土交通省都市局公園緑地・景観課「平成 25 年度 都市緑化等による温室効果ガス吸収源対

策等の次期枠組への対応方針等検討調査」(2014)

59. 国土交通省都市局公園緑地・景観課「平成 26 年度 都市緑化等による温室効果ガス吸収源対策の推進等に関する調査」(2015)
60. 波多野隆介「草地飼料畑の管理実態調査事業」 「平成 28 年度日本中央競馬会畜産振興事業報告書」(2017)