

福島県「県民健康調査」結果報告資料（第7回参考資料を再掲）

- (1) 「健康診査」(第13回、第14回公表分) 2
- (2) 「こころの健康度・生活習慣に関する調査」結果報告書(平成23年度、平成24年度) 38
- (3) 「妊産婦に関する調査」結果報告書(平成23年度) 96

【目的】

東日本大震災及び東京電力福島第一原子力発電所事故により、突然、故郷からの避難を余儀なくされ、生活習慣や生活スタイルも全く異なる状況での生活を強いられることとなったことや放射線への不安などが、健康に様々な影響を及ぼすことが懸念されることから、生活習慣病の予防、様々な疾病の早期発見、早期治療につなげていくことを目的として「健康診査」を実施した。

【対象】

平成23・24年度の対象者は、東日本大震災に伴い国が指示した警戒区域・緊急時避難準備区域・計画的避難区域及び特定避難勧奨地点の属する区域（以下「避難区域等」という。）に震災時点において住民登録があった方であり、具体的には、田村市、南相馬市、川俣町、広野町、楢葉町、富岡町、川内村、大熊町、双葉町、浪江町、葛尾村、飯館村の全域及び伊達市の一部（特定避難勧奨地点の属する区域）の市町村に住民登録があった方を対象として実施した。

平成23・24年度 県民健康管理調査「健康診査」

健診項目別健診実績基礎統計

【健診項目】

年齢区分	健診項目
0歳～6歳 (就学前乳幼児)	身長、体重、 血算(赤血球数、ヘマトクリット、ヘモグロビン、血小板数、白血球数、白血球分画)
7歳～15歳 (小学校1年生～中学校3年生)	身長、体重、血圧、 血算(赤血球数、ヘマトクリット、ヘモグロビン、血小板数、白血球数、白血球分画) 【希望による追加項目】 血液生化学(AST、ALT、γ-GT、TG、HDL-C、LDL-C、HbA1c、空腹時血糖、 血清クレアチニン、尿酸)
16歳以上 (高校1年生以上)	身長、体重、腹囲(BMI)、血圧、 血算(赤血球数、ヘマトクリット、ヘモグロビン、血小板数、白血球数、白血球分画)、 尿検査(尿蛋白、尿糖、尿潜血) 血液生化学(AST、ALT、γ-GT、TG、HDL-C、LDL-C、HbA1c、空腹時血糖、 血清クレアチニン、eGFR、尿酸) ※下線部は、通常、特定健康診査では検査しない追加項目

【方法】

既存の健診制度を活用するとともに、対象者が県内外に避難している状況を踏まえ、受診者の利便性を考慮しながら実施体制を構築した。

◆県内に居住している対象者の場合

16歳以上については、既存の健診と県民健康管理調査「健康診査」を一度に受診できるよう、市町村の実施する特定健康診査等において追加項目を上乗せして同時に実施する(以下「上乗せ健診」という。)とともに、受診できなかった方を対象に県内各会場において集団健診方式で「健康診査」を実施した。また、平成24年度は集団健診と並行して、県内医療機関において個別健診を実施した。

15歳以下の小児については、小児の特性に対応できるよう、小児科の専門医に協力をいただき、県内の医療機関において健康診査を実施した。

◆県外に避難している対象者の場合

全国各地に避難している状況を踏まえ、県外の医療機関に協力をいただき健康診査を実施した。

【結果】

平成23年度に実施した県民健康管理調査「健康診査」受診者は、15歳以下は、県内の小児科を標榜する医療機関での受診者数が15,002人、県外の小児科を標榜する医療機関での受診者数が2,949人で、合計で17,951人であった。

16歳以上は、県内では、市町村の特定健康診査等の上乗せ健康診査者数が9,148人、県内各地での集団健康診での受診者数が41,949人で、合計では51,097人であった。また県外の協力医療機関での受診者数が5,510人であり、県内外合わせると、合計で56,607人であった。

重複して受診した方が15歳以下で17人、16歳以上で208人いるため、実質の総受診者数は74,333人であった。

平成24年度に実施した県民健康管理調査「健康診査」受診者は、15歳以下は、県内の小児科を標榜する医療機関での受診者数が9,534人、県外の小児科を標榜する医療機関での受診者数が2,283人で、合計で11,817人であった。

16歳以上は、県内では、市町村の特定健康診査等の上乗せ健康診査者数が25,184人、県内各地での集団健康診での受診者数が10,603人、県内医療機関での個別健康診査者数が6,692人で、合計では42,479人であった。また県外の協力医療機関での受診者数が4,984人であり、県内外合わせると、合計で47,463人であった。

重複して受診した方が15歳以下で37人、16歳以上で454人いるため、実質の総受診者数は58,789人であった。

健康結果については、年度ごとに一般的年齢区分と「健康診査」の健康項目の違いにより0-6歳、7-15歳、16-39歳、40-64歳、65歳以上の5つの年齢に区分し、さらに性別による2区分とかけ合わせ10区分とし、それぞれ健康項目毎に結果を集計した。

集計結果は、以下のとおりである。

※集計結果の基礎統計表の表章記号の規約は、厚生労働省の人口動態調査と同様に表記した。

計数のない場合	-
統計項目のない場合（年齢区分によって健康項目がない場合）	・
計数を表章することが不適当な場合	…
比率が微小（0.05未満）の場合	0.0%

※基礎統計表は項目ごとに集計を行っているため、項目ごとの受診者数は総受診者数とは異なります。

平成23年度【身長】

身長 (cm) (全体)		
年齢区分	受診者数(人)	平均値
0～6	6,460	98.5
7～15	11,479	144.1
16～39	14,759	163.2
40～64	23,638	160.0
65～	16,718	153.5

身長 (cm) (男性)				
年齢区分	受診者数(人)	平均年齢	平均値	170cm以上
0～6	3,271	3.6	99.2	…
7～15	5,767	10.9	145.1	…
16～39	5,962	27.7	170.9	0.2%
40～64	9,561	54.5	167.5	0.4%
65～	7,498	73.4	160.8	3.9%

身長 (cm) (女性)				
年齢区分	受診者数(人)	平均年齢	平均値	160cm以上
0～6	3,189	3.6	97.7	…
7～15	5,712	11.0	143.0	…
16～39	8,797	28.3	158.0	0.1%
40～64	14,077	53.7	154.9	0.4%
65～	9,220	73.8	147.6	10.7%

身長については、男性では、0～6歳の平均が99.2cm、7～15歳の平均が145.1cm、16～39歳の平均が170.9cm、40～64歳の平均が167.5cm、65歳以上は160.8cmであった。

女性では、0～6歳の平均が97.7cm、7～15歳の平均が143.0cm、16～39歳の平均が158.0cm、40～64歳の平均が154.9cm、65歳以上は147.6cmであった。

また、男性の身長170cm以上の割合は、16～39歳では57.1%、40～64歳では34.2%、65歳以上では6.7%であり、身長150cm以下の割合は、16～39歳では0.2%、40～64歳では0.4%、65歳以上では3.9%であった。

女性の身長160cm以上の割合は、16～39歳では36.4%、40～64歳では18.4%、65歳以上では1.6%であり、身長140cm以下の割合は、16～39歳では0.1%、40～64歳では0.4%、65歳以上では10.7%であった。

男性は、16～39歳が平均身長170.9cmと最も高身長であった。
女性も、16～39歳が平均身長158.0cmと最も高身長であった。

平成24年度 【身長】

身長 (cm) (全体)		
年齢区分	受診者数(人)	平均値
0～6	5,046	99.5
7～15	6,755	144.5
16～39	8,567	163.2
40～64	19,545	159.9
65～	18,552	153.9

身長 (cm) (男性)				
年齢区分	受診者数(人)	平均年齢	150cm以下	170cm以上
0～6	2,539	3.4
7～15	3,445	10.4
16～39	3,256	27.8	0.3%	59.2%
40～64	7,730	55.5	0.3%	34.5%
65～	8,435	73.4	3.9%	7.5%

身長 (cm) (女性)				
年齢区分	受診者数(人)	平均年齢	140cm以下	160cm以上
0～6	2,507	3.3
7～15	3,310	10.5
16～39	5,311	29.0	0.1%	38.5%
40～64	11,815	54.7	0.5%	18.3%
65～	10,117	73.6	9.5%	1.7%

身長については、男性では、0～6歳の平均が100.4cm、7～15歳の平均が145.5cm、16～39歳の平均が171.2cm、40～64歳の平均が167.5cm、65歳以上は161.1cmであった。

女性では、0～6歳の平均が98.5cm、7～15歳の平均が143.6cm、16～39歳の平均が158.3cm、40～64歳の平均が154.9cm、65歳以上は148.0cmであった。

また、男性の身長170cm以上の割合は、16～39歳では59.2%、40～64歳では34.5%、65歳以上では7.5%であり、身長150cm以下の割合は、16～39歳では0.3%、40～64歳では0.3%、65歳以上では3.9%であった。

女性の身長160cm以上の割合は、16～39歳では38.5%、40～64歳では18.3%、65歳以上では1.7%であり、身長140cm以下の割合は、16～39歳では0.1%、40～64歳では0.5%、65歳以上では9.5%であった。

男性は、16～39歳が平均身長171.2cmと最も高身長であった。
女性も、16～39歳が平均身長158.3cmと最も高身長であった。

平成23年度 【体重】

体重 (kg) (全体)		
年齢区分	受診者数(人)	平均値
0～6	6,461	16.1
7～15	11,481	40.2
16～39	14,758	60.5
40～64	23,638	61.2
65～	16,722	56.8

体重 (kg) (男性)				
年齢区分	受診者数(人)	平均年齢	平均値	70kg以上
0～6	3,271	3.6	16.4	...
7～15	5,769	10.9	41.0	...
16～39	5,962	27.7	68.8	3.8%
40～64	9,561	54.5	69.0	1.9%
65～	7,499	73.4	62.7	8.1%

体重 (kg) (女性)				
年齢区分	受診者数(人)	平均年齢	平均値	65kg以上
0～6	3,190	3.6	15.8	...
7～15	5,712	11.0	39.5	...
16～39	8,796	28.3	54.8	13.8%
40～64	14,077	53.7	56.0	9.1%
65～	9,223	73.8	52.1	19.9%

体重については、男性では、0～6歳の平均が16.4kg、7～15歳の平均が41.0kg、16～39歳の平均が68.8kg、40～64歳の平均が69.0kg、65歳以上は62.7kgであった。

女性では、0～6歳の平均が15.8kg、7～15歳の平均が39.5kg、16～39歳の平均が54.8kg、40～64歳の平均が56.0kg、65歳以上は52.1kgであった。

また、男性の体重70kg以上の割合は、16～39歳では39.8%、40～64歳では42.6%、65歳以上では20.2%であり、体重50kg以下の割合は、16～39歳では3.8%、40～64歳では1.9%、65歳以上では8.1%であった。

女性の体重65kg以上の割合は、16～39歳では14.1%、40～64歳では15.1%、65歳以上では6.9%であり、体重45kg以下の割合は、16～39歳では13.8%、40～64歳では9.1%、65歳以上では19.9%であった。

男性は、40～64歳が平均体重69.0kgと最も高体重であった。
女性も、40～64歳が平均体重56.0kgと最も高体重であった。

平成24年度 【体重】

体重 (kg) (全体)		
年齢区分	受診者数(人)	平均値
0～6	5,047	3.4
7～15	6,755	10.5
16～39	8,565	28.6
40～64	19,546	55.0
65～	18,558	73.5

体重 (kg) (男性)			
年齢区分	受診者数(人)	平均値	70kg以上
0～6	2,539	3.4	16.7
7～15	3,445	10.4	40.6
16～39	3,256	27.8	69.2
40～64	7,731	55.5	68.8
65～	8,439	73.4	62.5

体重 (kg) (女性)			
年齢区分	受診者数(人)	平均値	65kg以上
0～6	2,508	3.3	15.9
7～15	3,310	10.5	38.9
16～39	5,309	29.0	54.9
40～64	11,815	54.7	56.1
65～	10,119	73.6	52.2

体重については、男性では、0～6歳の平均が16.7kg、7～15歳の平均が40.6kg、16～39歳の平均が69.2kg、40～64歳の平均が68.8kg、65歳以上は62.5kgであった。

女性では、0～6歳の平均が15.9kg、7～15歳の平均が38.9kg、16～39歳の平均が54.9kg、40～64歳の平均が56.1kg、65歳以上は52.2kgであった。

また、男性の体重70kg以上の割合は、16～39歳では41.0%、40～64歳では41.2%、65歳以上では20.0%であり、体重50kg以下の割合は、16～39歳では4.3%、40～64歳では2.2%、65歳以上では8.5%であった。

女性の体重65kg以上の割合は、16～39歳では14.3%、40～64歳では15.9%、65歳以上では7.3%であり、体重45kg以下の割合は、16～39歳では13.9%、40～64歳では9.4%、65歳以上では20.5%であった。

男性は、16～39歳が平均体重69.2kgと最も高体重であった。
女性は、40～64歳が平均体重56.1kgと最も高体重であった。

平成23年度 【BMI】

BMI (体重/身長 ²) (全体)			
年齢区分	受診者数(人)	平均年齢	平均値
0～6	・	・	・
7～15	・	・	・
16～39	14,757	28.1	22.6
40～64	23,638	54.0	23.8
65～	16,717	73.7	24.0

BMI (体重/身長 ²) (男性)			
年齢区分	受診者数(人)	平均年齢	平均値
0～6	・	・	・
7～15	・	・	・
16～39	5,962	27.7	23.5
40～64	9,561	54.5	24.6
65～	7,498	73.4	24.2

BMI (体重/身長 ²) (女性)			
年齢区分	受診者数(人)	平均年齢	平均値
0～6	・	・	・
7～15	・	・	・
16～39	8,795	28.3	21.9
40～64	14,077	53.7	23.3
65～	9,219	73.8	23.9

BMIについては、男性では、16～39歳の平均が23.5、40～64歳の平均が24.6、65歳以上の平均が24.2であった。

女性では、16～39歳の平均が21.9、40～64歳の平均が23.3、65歳以上の平均が23.9であった。

また、BMIが25以上の割合は、男性では、16～39歳が29.9%、40～64歳が41.6%、65歳以上では39.1%であり、女性では、16～39歳が17.2%、40～64歳が28.4%、65歳以上では35.4%であった。

BMIが18未満の割合は、男性では、16～39歳が4.7%、40～64歳が1.1%、65歳以上では1.8%であり、女性では、16～39歳が10.1%、40～64歳が4.0%、65歳以上では3.1%であった。

男性では、BMI25以上の割合は、40～64歳で41.6%と最も高かった。

女性では、BMI25以上の割合は、65歳以上で35.4%と最も高かった。

平成24年度 【腹囲】

腹囲 (cm) (全体)		
年齢区分	受診者数(人)	平均値
0～6	・	・
7～15	・	・
16～39	2,057	29.8
40～64	19,502	55.0
65～	11,779	69.8
		85.2

腹囲 (cm) (男性)			
年齢区分	受診者数(人)	平均値	85cm以上
0～6	・	・	・
7～15	・	・	・
16～39	758	29.2	81.5
40～64	7,718	55.5	86.6
65～	5,375	69.7	86.2
			56.4%

腹囲 (cm) (女性)			
年齢区分	受診者数(人)	平均値	90cm以上
0～6	・	・	・
7～15	・	・	・
16～39	1,299	30.1	75.5
40～64	11,784	54.7	82.3
65～	6,404	69.9	84.4
			26.6%

腹囲については、男性では、16～39歳の平均が81.5cm、40～64歳の平均が86.6cm、65歳以上の平均が86.2cmであった。

女性では、16～39歳の平均が75.5cm、40～64歳の平均が82.3cm、65歳以上の平均が84.4cmであった。

また、男性の腹囲85cm以上の割合は、16～39歳が36.4%、40～64歳が56.2%、65歳以上では56.4%であった。

女性の腹囲90cm以上の割合は、16～39歳が8.5%、40～64歳が20.9%、65歳以上では26.6%であった。

男性では、腹囲85cm以上の割合は65歳以上で56.4%と最も高かった。

女性では、腹囲90cm以上の割合は65歳以上で26.6%と最も高かった。

平成23年度 【収縮期血圧】

収縮期血圧 (mmHg) (全体)			
年齢区分	受診者数(人)	平均値	140mmHg以上
0～6	・	・	・
7～15	11,411	11.0	107.4
16～39	14,752	28.1	113.7
40～64	23,628	54.0	127.7
65～	16,726	73.7	136.6
			41.6%

収縮期血圧 (mmHg) (男性)			
年齢区分	受診者数(人)	平均値	140mmHg以上
0～6	・	・	・
7～15	5,727	10.9	108.6
16～39	5,961	27.7	118.8
40～64	9,557	54.5	130.8
65～	7,497	73.4	137.2
			43.2%

収縮期血圧 (mmHg) (女性)			
年齢区分	受診者数(人)	平均値	140mmHg以上
0～6	・	・	・
7～15	5,684	11.0	106.3
16～39	8,791	28.3	110.2
40～64	14,071	53.7	125.7
65～	9,229	73.8	136.1
			40.4%

収縮期血圧については、男性では、7～15歳の平均が108.6mmHg、16～39歳の平均が118.8mmHg、40～64歳の平均が130.8mmHg、65歳以上では137.2mmHgであった。

女性では、7～15歳の平均が106.3mmHg、16～39歳の平均が110.2mmHg、40～64歳の平均が125.7mmHg、65歳以上では136.1mmHgであった。

また、収縮期血圧140mmHg以上の割合は、男性では、7～15歳が0.9%、16～39歳が5.8%、40～64歳が27.5%、65歳以上が43.2%であり、女性では、7～15歳が0.2%、16～39歳が1.6%、40～64歳が19.1%、65歳以上が40.4%であった。

男性では、年齢区分が高いほど収縮期血圧140mmHg以上の割合も高くなっており、65歳以上で最も高い43.2%であった。

女性では、年齢区分が高いほど収縮期血圧140mmHg以上の割合も高くなっており、65歳以上で最も高い40.4%であった。

平成24年度 【収縮期血圧】

収縮期血圧 (mmHg) (全体)			
年齢区分	受診者数(人)	平均年齢	140mmHg以上
0～6	.	.	.
7～15	6,720	10.5	0.3%
16～39	8,567	28.6	2.7%
40～64	19,544	55.0	17.6%
65～	18,562	73.5	32.9%

収縮期血圧 (mmHg) (男性)			
年齢区分	受診者数(人)	平均年齢	140mmHg以上
0～6	.	.	.
7～15	3,428	10.4	0.4%
16～39	3,256	27.8	4.9%
40～64	7,730	55.5	21.6%
65～	8,439	73.4	34.2%

収縮期血圧 (mmHg) (女性)			
年齢区分	受診者数(人)	平均年齢	140mmHg以上
0～6	.	.	.
7～15	3,292	10.5	0.1%
16～39	5,311	29.0	1.4%
40～64	11,814	54.7	15.0%
65～	10,123	73.6	31.8%

収縮期血圧については、男性では、7～15歳の平均が106.8mmHg、16～39歳の平均が117.6mmHg、40～64歳の平均が128.2mmHg、65歳以上は133.8mmHgであった。

女性では、7～15歳の平均が104.5mmHg、16～39歳の平均が108.8mmHg、40～64歳の平均が123.3mmHg、65歳以上は132.7mmHgであった。

また、収縮期血圧140mmHg以上の割合は、男性では、7～15歳が0.4%、16～39歳が4.9%、40～64歳が21.6%、65歳以上が34.2%であり、女性では、7～15歳が0.1%、16～39歳が1.4%、40～64歳が15.0%、65歳以上が31.8%であった。

男性では、年齢区分が高いほど収縮期血圧140mmHg以上の割合も高くなっており、65歳以上で最も高い34.2%であった。

女性では、年齢区分が高いほど収縮期血圧140mmHg以上の割合も高くなっており、65歳以上で最も高い31.8%であった。

平成23年度 【拡張期血圧】

拡張期血圧 (mmHg) (全体)			
年齢区分	受診者数(人)	平均年齢	90mmHg以上
0～6	.	.	.
7～15	11,408	11.0	0.6%
16～39	14,752	28.1	3.7%
40～64	23,628	54.0	17.0%
65～	16,726	73.7	15.0%

拡張期血圧 (mmHg) (男性)			
年齢区分	受診者数(人)	平均年齢	90mmHg以上
0～6	.	.	.
7～15	5,726	10.9	0.8%
16～39	5,961	27.7	6.6%
40～64	9,557	54.5	24.1%
65～	7,497	73.4	17.9%

拡張期血圧 (mmHg) (女性)			
年齢区分	受診者数(人)	平均年齢	90mmHg以上
0～6	.	.	.
7～15	5,682	11.0	0.4%
16～39	8,791	28.3	1.8%
40～64	14,071	53.7	12.2%
65～	9,229	73.8	12.6%

拡張期血圧については、男性では、7～15歳の平均が62.6mmHg、16～39歳の平均が72.3mmHg、40～64歳の平均が81.8mmHg、65歳以上は79.7mmHgであった。

女性では、7～15歳の平均が62.2mmHg、16～39歳の平均が66.7mmHg、40～64歳の平均が76.8mmHg、65歳以上は77.7mmHgであった。

また、拡張期血圧90mmHg以上の割合は、男性では、7～15歳が0.8%、16～39歳が6.6%、40～64歳が24.1%、65歳以上が17.9%であり、女性では、7～15歳が0.4%、16～39歳が1.8%、40～64歳が12.2%、65歳以上が12.6%であった。

男性では、拡張期血圧90mmHg以上の割合は40～64歳で24.1%と最も高かった。

女性では、拡張期血圧90mmHg以上の割合は40～64歳で12.2%、65歳以上で12.6%と高かった。

平成24年度 【拡張期血圧】

拡張期血圧 (mmHg) (全体)			
年齢区分	受診者数(人)	平均値	90mmHg以上
0～6	・	・	・
7～15	6,720	10.5	61.2
16～39	8,565	28.6	67.7
40～64	19,544	55.0	76.9
65～	18,562	73.5	76.3
			10.4%

拡張期血圧 (mmHg) (男性)			
年齢区分	受診者数(人)	平均値	90mmHg以上
0～6	・	・	・
7～15	3,428	10.4	61.6
16～39	3,256	27.8	70.7
40～64	7,730	55.5	79.9
65～	8,439	73.4	77.4
			12.5%

拡張期血圧 (mmHg) (女性)			
年齢区分	受診者数(人)	平均値	90mmHg以上
0～6	・	・	・
7～15	3,292	10.5	60.8
16～39	5,309	29.0	65.8
40～64	11,814	54.7	75.0
65～	10,123	73.6	75.4
			8.7%

拡張期血圧については、男性では、7～15歳の平均が61.6mmHg、16～39歳の平均が70.7mmHg、40～64歳の平均が79.9mmHg、65歳以上は77.4mmHgであった。

女性では、7～15歳の平均が60.8mmHg、16～39歳の平均が65.8mmHg、40～64歳の平均が75.0mmHg、65歳以上は75.4mmHgであった。

また、拡張期血圧90mmHg以上の割合は、男性では、7～15歳が0.4%、16～39歳が4.9%、40～64歳が18.5%、65歳以上が12.5%であり、女性では、7～15歳が0.3%、16～39歳が1.5%、40～64歳が9.7%、65歳以上が8.7%であった。

男性では、拡張期血圧90mmHg以上の割合は40～64歳で18.5%と最も高かった。

女性では、拡張期血圧90mmHg以上の割合は40～64歳で9.7%と最も高かった。

平成23年度 【尿糖】

尿糖 (全体)			
年齢区分	受診者数(人)	平均年齢	(1+)以上
0～6	・	・	・
7～15	・	・	・
16～39	14,609	28.1	0.7%
40～64	23,564	54.1	2.7%
65～	16,673	73.7	3.2%

尿糖 (男性)			
年齢区分	受診者数(人)	平均年齢	(1+)以上
0～6	・	・	・
7～15	・	・	・
16～39	5,961	27.7	1.1%
40～64	9,556	54.5	4.9%
65～	7,483	73.4	5.0%

尿糖 (女性)			
年齢区分	受診者数(人)	平均年齢	(1+)以上
0～6	・	・	・
7～15	・	・	・
16～39	8,648	28.4	0.5%
40～64	14,008	53.8	1.3%
65～	9,190	73.8	1.7%

尿糖については、(1+)以上の割合が、男性では、16～39歳が1.1%、40～64歳が4.9%、65歳以上が5.0%であり、女性では、16～39歳が0.5%、40～64歳が1.3%、65歳以上が1.7%であった。

平成24年度 【尿糖】

尿糖 (全体)			
年齢区分	受診者数(人)	平均年齢	(1+)以上
0～6	.	.	.
7～15	.	.	.
16～39	8,487	28.6	0.7%
40～64	19,507	55.0	2.2%
65～	18,526	73.5	2.3%

尿糖 (男性)			
年齢区分	受診者数(人)	平均年齢	(1+)以上
0～6	.	.	.
7～15	.	.	.
16～39	3,254	27.8	1.0%
40～64	7,723	55.5	4.1%
65～	8,423	73.4	3.7%

尿糖 (女性)			
年齢区分	受診者数(人)	平均年齢	(1+)以上
0～6	.	.	.
7～15	.	.	.
16～39	5,233	29.0	0.5%
40～64	11,784	54.7	1.0%
65～	10,103	73.6	1.1%

尿糖については、(1+)以上の割合が、男性では、16～39歳が1.0%、40～64歳が4.1%、65歳以上が3.7%であり、女性では、16～39歳が0.5%、40～64歳が1.0%、65歳以上が1.1%であった。

平成23年度 【尿蛋白】

尿蛋白 (全体)			
年齢区分	受診者数(人)	平均年齢	(1+)以上
0～6	.	.	.
7～15	.	.	.
16～39	14,609	28.1	1.1%
40～64	23,565	54.1	1.4%
65～	16,677	73.7	2.4%

尿蛋白 (男性)			
年齢区分	受診者数(人)	平均年齢	(1+)以上
0～6	.	.	.
7～15	.	.	.
16～39	5,961	27.7	1.1%
40～64	9,557	54.5	2.2%
65～	7,485	73.4	3.5%

尿蛋白 (女性)			
年齢区分	受診者数(人)	平均年齢	(1+)以上
0～6	.	.	.
7～15	.	.	.
16～39	8,648	28.4	1.1%
40～64	14,008	53.8	0.8%
65～	9,192	73.8	1.5%

尿蛋白については、(1+)以上の割合が、男性では、16～39歳が1.1%、40～64歳が2.2%、65歳以上が3.5%であり、女性では、16～39歳が1.1%、40～64歳が0.8%、65歳以上が1.5%であった。

平成24年度 【尿蛋白】

尿蛋白（全体）			
年齢区分	受診者数(人)	平均年齢	(1+)以上
0～6	・	・	・
7～15	・	・	・
16～39	8,487	28.6	2.2%
40～64	19,508	55.0	1.7%
65～	18,526	73.5	2.7%

尿蛋白（男性）			
年齢区分	受診者数(人)	平均年齢	(1+)以上
0～6	・	・	・
7～15	・	・	・
16～39	3,254	27.8	2.2%
40～64	7,723	55.5	2.6%
65～	8,423	73.4	3.8%

尿蛋白（女性）			
年齢区分	受診者数(人)	平均年齢	(1+)以上
0～6	・	・	・
7～15	・	・	・
16～39	5,233	29.0	2.2%
40～64	11,785	54.7	1.1%
65～	10,103	73.6	1.7%

尿蛋白については、(1+)以上の割合が、男性では、16～39歳が2.2%、40～64歳が2.6%、65歳以上が3.8%であり、女性では、16～39歳が1.1%、65歳以上が1.7%であった。

平成23年度 【尿潜血】

尿潜血（全体）			
年齢区分	受診者数(人)	平均年齢	(1+)以上
0～6	・	・	・
7～15	・	・	・
16～39	14,598	28.1	6.9%
40～64	23,559	54.1	7.1%
65～	16,677	73.7	7.4%

尿潜血（男性）			
年齢区分	受診者数(人)	平均年齢	(1+)以上
0～6	・	・	・
7～15	・	・	・
16～39	5,958	27.7	1.2%
40～64	9,557	54.5	3.5%
65～	7,485	73.4	5.5%

尿潜血（女性）			
年齢区分	受診者数(人)	平均年齢	(1+)以上
0～6	・	・	・
7～15	・	・	・
16～39	8,640	28.4	10.8%
40～64	14,002	53.8	9.6%
65～	9,192	73.8	8.9%

尿潜血については、(1+)以上の割合が、男性では、16～39歳が1.2%、40～64歳が3.5%、65歳以上が5.5%であり、女性では、16～39歳が10.8%、40～64歳が9.6%、65歳以上が8.9%であった。

なお、女性の(1+)以上の方から生理中であった方を除くと、16～39歳が4.2%、40～64歳が7.0%、65歳以上が8.9%であった。

平成24年度 【尿潜血】

尿潜血 (全体)			
年齢区分	受診者数(人)	平均年齢	(1+)以上 <small>(1+)以上で生理中を除く</small>
0~6	・	・	・
7~15	・	・	・
16~39	8,487	28.6	7.3%
40~64	19,501	55.0	6.8%
65~	18,512	73.5	6.8%

尿潜血 (男性)		
年齢区分	受診者数(人)	平均年齢
0~6	・	・
7~15	・	・
16~39	3,254	27.8
40~64	7,720	55.5
65~	8,419	73.4

尿潜血 (女性)			
年齢区分	受診者数(人)	平均年齢	(1+)以上 <small>(1+)以上で生理中を除く</small>
0~6	・	・	・
7~15	・	・	・
16~39	5,233	29.0	11.0%
40~64	11,781	54.7	8.8%
65~	10,093	73.6	8.5%

尿潜血については、(1+)以上の割合が、男性では、16~39歳が1.4%、40~64歳が3.7%、65歳以上が4.9%であり、女性では、16~39歳が11.0%、40~64歳が8.8%、65歳以上が8.5%であった。

なお、女性の(1+)以上の方から生理中であった方を除くと、16~39歳が5.0%、40~64歳が6.9%、65歳以上が8.5%であった。

平成23年度 【血清クレアチニン】

血清クレアチニン (mg/dl) (全体)			
年齢区分	受診者数(人)	平均年齢	平均値
0~6	・	・	・
7~15	11,096	11.0	0.47
16~39	14,752	28.1	0.70
40~64	23,652	54.0	0.73
65~	16,724	73.7	0.78

血清クレアチニン (mg/dl) (男性)				
年齢区分	受診者数(人)	平均年齢	平均値	1.15mg/dl以上
0~6	・	・	・	・
7~15	5,586	10.9	0.49	-
16~39	5,964	27.7	0.83	0.4%
40~64	9,563	54.5	0.86	2.4%
65~	7,496	73.4	0.91	7.6%

血清クレアチニン (mg/dl) (女性)				
年齢区分	受診者数(人)	平均年齢	平均値	0.95mg/dl以上
0~6	・	・	・	・
7~15	5,510	11.0	0.45	-
16~39	8,788	28.3	0.62	0.2%
40~64	14,089	53.7	0.64	0.8%
65~	9,228	73.8	0.69	4.4%

血清クレアチニンについては、男性では、7~15歳の平均が0.49mg/dl、16~39歳の平均が0.83mg/dl、40~64歳の平均が0.86mg/dl、65歳以上の平均が0.91mg/dlであった。

女性では、7~15歳の平均が0.45mg/dl、16~39歳の平均が0.62mg/dl、40~64歳の平均が0.64mg/dl、65歳以上の平均が0.69mg/dlであった。

また、男性の血清クレアチニン1.15mg/dl以上の割合は、7~15歳では該当なし、16~39歳が0.4%、40~64歳が2.4%、65歳以上では7.6%であり、うち1.35mg/dl以上の割合は、7~15歳では該当なし、16~39歳が0.1%、40~64歳が0.8%、65歳以上では2.5%であった。

女性の血清クレアチニン0.95mg/dl以上の割合は、7~15歳では該当なし、16~39歳が0.2%、40~64歳が0.8%、65歳以上では4.4%であり、うち1.15mg/dl以上の割合は、7~15歳では該当なし、16~39歳が0.1%未満、40~64歳が0.3%、65歳以上では1.3%であった。

男性では、年齢区分が高いほど血清クレアチニン1.35mg/dl以上の割合も高くなっており、65歳以上で2.5%と最も高かった。

女性では、年齢区分が高いほど血清クレアチニン1.15mg/dl以上の割合も高くなっており、65歳以上で1.3%と最も高かった。

平成24年度 【血清クレアチニン】

血清クレアチニン (mg/dl) (全体)			
年齢区分	受診者数(人)	平均年齢	平均値
0~6	.	.	.
7~15	6,563	10.5	0.49
16~39	8,565	28.6	0.70
40~64	19,542	55.0	0.73
65~	18,555	73.5	0.79

血清クレアチニン (mg/dl) (男性)			
年齢区分	受診者数(人)	平均年齢	平均値
0~6	.	.	.
7~15	3,355	10.4	0.50
16~39	3,256	27.8	0.83
40~64	7,731	55.5	0.86
65~	8,435	73.4	0.91

血清クレアチニン (mg/dl) (女性)			
年齢区分	受診者数(人)	平均年齢	平均値
0~6	.	.	.
7~15	3,208	10.5	0.47
16~39	5,309	29.0	0.61
40~64	11,811	54.7	0.65
65~	10,120	73.6	0.69

血清クレアチニンについては、男性では、7~15歳の平均が0.50mg/dl、16~39歳の平均が0.83mg/dl、40~64歳の平均が0.86mg/dl、65歳以上の平均が0.91mg/dlであった。

女性では、7~15歳の平均が0.47mg/dl、16~39歳の平均が0.61mg/dl、40~64歳の平均が0.65mg/dl、65歳以上の平均が0.69mg/dlであった。

また、男性の血清クレアチニン1.15mg/dl以上の割合は、7~15歳では該当なし、16~39歳が0.4%、40~64歳が2.7%、65歳以上では8.3%であり、うち1.35mg/dl以上の割合は、7~15歳では該当なし、16~39歳が0.1%、40~64歳が0.9%、65歳以上では2.9%であった。

女性の血清クレアチニン0.95mg/dl以上の割合は、7~15歳では該当なし、16~39歳が0.1%、40~64歳が0.8%、65歳以上では4.6%であり、うち1.15mg/dl以上の割合は、7~15歳では該当なし、16~39歳も該当なし、40~64歳が0.3%、65歳以上では1.6%であった。

男性では、年齢区分が高いほど血清クレアチニン1.35mg/dl以上の割合も高くなっており、65歳以上で2.9%と最も高かった。

女性では、年齢区分が高いほど血清クレアチニン1.15mg/dl以上の割合も高くなっており、65歳以上で1.6%と最も高かった。

平成23年度 【eGFR】

eGFR (ml/min./1.73m ²) (全体)			
年齢区分	受診者数(人)	平均年齢	平均値
0~6	.	.	.
7~15	.	.	.
16~39	14,752	28.1	96.1
40~64	23,652	54.0	76.8
65~	16,724	73.7	66.5

eGFR (ml/min./1.73m ²) (男性)			
年齢区分	受診者数(人)	平均年齢	平均値
0~6	.	.	.
7~15	.	.	.
16~39	5,964	27.7	94.9
40~64	9,563	54.5	76.2
65~	7,496	73.4	67.0

eGFR (ml/min./1.73m ²) (女性)			
年齢区分	受診者数(人)	平均年齢	平均値
0~6	.	.	.
7~15	.	.	.
16~39	8,788	28.3	96.8
40~64	14,089	53.7	77.2
65~	9,228	73.8	66.1

※基準値を49以下59以下から一般的に使用されている50未満60未満へ変更しました。eGFRの数値を計算で求めたため、平均値と割合が第10回検討委員会でも報告した健診実績基礎統計の数値と異なります。

eGFR については、男性では、16~39歳の平均が94.9ml/min./1.73m²、40~64歳の平均が76.2ml/min./1.73m²、65歳以上の平均が67.0ml/min./1.73m²であった。

女性では、16~39歳の平均が96.8ml/min./1.73m²、40~64歳の平均が77.2ml/min./1.73m²、65歳以上の平均が66.1ml/min./1.73m²であった。

また、男性のeGFRが60ml/min./1.73m²未満の割合は、16~39歳が0.3%、40~64歳が8.2%、65歳以上では28.9%であり、そのうち50ml/min./1.73m²未満の割合は、16~39歳が0.1%、40~64歳が1.7%、65歳以上では9.3%であった。

女性のeGFRが60ml/min./1.73m²未満の割合は、16~39歳が0.2%、40~64歳が6.7%、65歳以上では31.4%であり、そのうち50ml/min./1.73m²未満の割合は、16~39歳が0.1%、40~64歳が1.0%、65歳以上では10.0%であった。

男性では、年齢区分が高いほどeGFRが50ml/min./1.73m²未満の割合も高くなっており、65歳以上で9.3%と最も高かった。

女性では、年齢区分が高いほどeGFRが50ml/min./1.73m²未満の割合も高くなっており、65歳以上で10.0%と最も高かった。

平成24年度 【eGFR】

eGFR (ml/min./1.73m ²) (全体)			
年齢区分	受診者数(人)	平均値	50 ml/min./1.73m ² 未満 60 ml/min./1.73m ² 未満
0～6	・	・	・
7～15	・	・	・
16～39	8,565	28.6	0.1% 0.3%
40～64	19,542	55.0	1.5% 9.4%
65～	18,555	73.5	10.5% 32.4%

eGFR (ml/min./1.73m ²) (男性)			
年齢区分	受診者数(人)	平均値	50 ml/min./1.73m ² 未満 60 ml/min./1.73m ² 未満
0～6	・	・	・
7～15	・	・	・
16～39	3,256	27.8	0.1% 0.4%
40～64	7,731	55.5	1.8% 9.4%
65～	8,435	73.4	10.0% 30.2%

eGFR (ml/min./1.73m ²) (女性)			
年齢区分	受診者数(人)	平均値	50 ml/min./1.73m ² 未満 60 ml/min./1.73m ² 未満
0～6	・	・	・
7～15	・	・	・
16～39	5,309	29.0	0.0% 0.3%
40～64	11,811	54.7	1.3% 9.5%
65～	10,120	73.6	10.8% 34.3%

eGFR については、男性では、16～39歳の平均が95.2ml/min./1.73m²、40～64歳の平均が75.9ml/min./1.73m²、65歳以上の平均が66.8ml/min./1.73m²であった。

女性では、16～39歳の平均が96.6ml/min./1.73m²、40～64歳の平均が75.6ml/min./1.73m²、65歳以上の平均が65.4ml/min./1.73m²であった。

また、男性のeGFRが60ml/min./1.73m²未満の割合は、16～39歳が0.4%、40～64歳が9.4%、65歳以上では30.2%であり、そのうち50ml/min./1.73m²未満の割合は、16～39歳が0.1%、40～64歳が1.8%、65歳以上では10.0%であった。

女性のeGFRが60ml/min./1.73m²未満の割合は、16～39歳が0.3%、40～64歳が9.5%、65歳以上では34.3%であり、そのうち50ml/min./1.73m²未満の割合は、16～39歳が0.1%未満、40～64歳が1.3%、65歳以上では10.8%であった。

男性では、年齢区分が高いほどeGFRが50ml/min./1.73m²未満の割合も高くなっており、65歳以上で10.0%と最も高かった。

女性では、年齢区分が高いほどeGFRが50ml/min./1.73m²未満の割合も高くなっており、65歳以上で10.8%と最も高かった。

平成23年度 【空腹時血糖】

空腹時血糖値 (mg/dl) (全体)				
年齢区分	受診者数(人)	平均年齢	平均値	110 mg/dl以上 130 mg/dl以上 160 mg/dl以上
0～6	・	・	・	・
7～15	11,068	11.0	88.6	2.4% 0.3% 0.1%
16～39	14,393	28.0	89.1	2.3% 0.9% 0.5%
40～64	23,365	54.1	100.6	15.9% 6.3% 2.9%
65～	16,577	73.7	107.1	28.0% 10.9% 4.0%

空腹時血糖値 (mg/dl) (男性)				
年齢区分	受診者数(人)	平均年齢	平均値	110 mg/dl以上 130 mg/dl以上 160 mg/dl以上
0～6	・	・	・	・
7～15	5,571	10.9	89.4	2.4% 0.3% 0.1%
16～39	5,840	27.7	91.3	3.6% 1.3% 0.8%
40～64	9,453	54.5	105.6	23.3% 10.0% 4.6%
65～	7,429	73.4	110.1	33.6% 13.8% 5.1%

空腹時血糖値 (mg/dl) (女性)				
年齢区分	受診者数(人)	平均年齢	平均値	110 mg/dl以上 130 mg/dl以上 160 mg/dl以上
0～6	・	・	・	・
7～15	5,497	11.0	87.7	2.3% 0.3% 0.1%
16～39	8,553	28.3	87.7	1.4% 0.6% 0.3%
40～64	13,912	53.7	97.1	10.8% 3.8% 1.8%
65～	9,148	73.8	104.6	23.5% 8.5% 3.1%

空腹時血糖値については、男性では、7～15歳の平均が89.4mg/dl、16～39歳の平均が91.3mg/dl、40～64歳の平均が105.6mg/dl、65歳以上の平均が110.1mg/dlであった。

女性では、7～15歳の平均が87.7mg/dl、16～39歳の平均が87.7mg/dl、40～64歳の平均が97.1mg/dl、65歳以上の平均が104.6mg/dlであった。

また、空腹時血糖値が110mg/dl以上の割合は、男性では、7～15歳が2.4%、16～39歳が3.6%、40～64歳が23.3%、65歳以上が33.6%であり、うち130mg/dl以上の割合は、それぞれ0.3%、1.3%、10.0%、13.8%と、160mg/dl以上の割合は、それぞれ0.1%、0.8%、4.6%、5.1%となっている。

女性では、110mg/dl以上の割合は、7～15歳が2.3%、16～39歳が1.4%、40～64歳が10.8%、65歳以上が23.5%であり、うち130mg/dl以上の割合は、それぞれ0.3%、0.6%、3.8%、8.5%と、160mg/dl以上の割合は、それぞれ0.1%、0.3%、1.8%、3.1%となっている。

男性では、年齢区分が高いほど空腹時血糖が160mg/dl以上の割合も高くなっており、65歳以上で5.1%と最も高かった。

女性では、年齢区分が高いほど空腹時血糖が160mg/dl以上の割合も高くなっており、65歳以上で5.1%と最も高かった。

平成24年度 【空腹時血糖】

空腹時血糖値 (mg/dl) (全体)						
年齢区分	受診者数(人)	平均年齢	平均値	110 mg/dl以上	130 mg/dl以上	160 mg/dl以上
0～6	・	・	・	・	・	・
7～15	5,202	10.5	86.6	0.7%	0.1%	0.0%
16～39	6,216	28.4	88.2	1.9%	0.9%	0.6%
40～64	16,037	55.1	98.7	14.4%	5.4%	2.0%
65～	15,373	73.4	102.8	22.0%	7.6%	2.1%

空腹時血糖値 (mg/dl) (男性)						
年齢区分	受診者数(人)	平均年齢	平均値	110 mg/dl以上	130 mg/dl以上	160 mg/dl以上
0～6	・	・	・	・	・	・
7～15	2,653	10.5	87.5	0.7%	0.1%	0.0%
16～39	2,392	27.6	90.1	2.8%	1.2%	0.7%
40～64	6,278	55.6	103.4	21.6%	8.7%	3.3%
65～	6,993	73.3	105.3	26.8%	9.8%	2.8%

空腹時血糖値 (mg/dl) (女性)						
年齢区分	受診者数(人)	平均年齢	平均値	110 mg/dl以上	130 mg/dl以上	160 mg/dl以上
0～6	・	・	・	・	・	・
7～15	2,549	10.6	85.6	0.7%	0.1%	-
16～39	3,824	28.9	87.1	1.4%	0.7%	0.5%
40～64	9,759	54.9	95.7	9.7%	3.2%	1.3%
65～	8,410	73.4	100.7	18.0%	5.7%	1.5%

空腹時血糖値については、男性では、7～15歳の平均が87.5mg/dl、16～39歳の平均が90.1mg/dl、40～64歳の平均が103.4mg/dl、65歳以上の平均が105.3mg/dlであった。

女性では、7～15歳の平均が85.6mg/dl、16～39歳の平均が87.1mg/dl、40～64歳の平均が95.7mg/dl、65歳以上の平均が100.7mg/dlであった。

また、空腹時血糖値が110mg/dl以上の割合は、男性では、7～15歳が0.7%、16～39歳が2.8%、40～64歳が21.6%、65歳以上が26.8%であり、うち130mg/dl以上の割合は、それぞれ0.1%、1.2%、8.7%、9.8%と、160mg/dl以上の割合は、それぞれ0.1%未満、0.7%、3.3%、2.8%となっている。女性では、110mg/dl以上の割合は、7～15歳が0.7%、16～39歳が1.4%、40～64歳が9.7%、65歳以上が18.0%であり、うち130mg/dl以上の割合は、それぞれ0.1%、0.7%、3.2%、5.7%と、160mg/dl以上の割合は、それぞれ該当なし、0.5%、1.3%、1.5%となっている。

男性では、空腹時血糖が160mg/dl以上の割合は40～64歳で3.3%と最も高かった。女性では、空腹時血糖が160mg/dl以上の割合は65歳以上で1.5%と最も高かった。

平成23年度 【HbA1c (NGSP値)】

HbA1c (%) (NGSP) (全体)						
年齢区分	受診者数(人)	平均年齢	平均値	6.0%以上	7.0%以上	8.0%以上
0～6	・	・	・	・	・	・
7～15	11,081	11.0	5.3	1.2%	0.2%	0.1%
16～39	14,750	28.1	5.1	1.6%	0.7%	0.4%
40～64	23,651	54.0	5.5	11.8%	3.8%	1.8%
65～	16,723	73.7	5.6	18.7%	4.7%	1.8%

HbA1c (%) (NGSP) (男性)						
年齢区分	受診者数(人)	平均年齢	平均値	6.0%以上	7.0%以上	8.0%以上
0～6	・	・	・	・	・	・
7～15	5,577	10.9	5.3	1.4%	0.2%	0.2%
16～39	5,964	27.7	5.1	2.1%	1.0%	0.7%
40～64	9,563	54.5	5.5	16.1%	5.7%	2.6%
65～	7,496	73.4	5.7	22.4%	5.9%	2.2%

HbA1c (%) (NGSP) (女性)						
年齢区分	受診者数(人)	平均年齢	平均値	6.0%以上	7.0%以上	8.0%以上
0～6	・	・	・	・	・	・
7～15	5,504	11.0	5.3	1.0%	0.1%	0.1%
16～39	8,786	28.3	5.1	1.2%	0.5%	0.3%
40～64	14,088	53.7	5.4	8.9%	2.6%	1.2%
65～	9,227	73.8	5.6	15.8%	3.7%	1.4%

※HbA1cの表記が旧値からNGSP値に変更になったため、第10回検討委員会で報告した確定診断基礎統計の数値と異なります。

HbA1c (NGSP 値) については、男性では、7～15歳の平均が5.3%、16～39歳の平均が5.1%、40～64歳の平均が5.5%、65歳以上の平均が5.7%であった。

女性では、7～15歳の平均が5.3%、16～39歳の平均が5.1%、40～64歳の平均が5.4%、65歳以上の平均が5.6%であった。

また、HbA1cが6.0%以上の割合は、男性では、7～15歳が1.4%、16～39歳が2.1%、40～64歳が16.1%、65歳以上が22.4%であり、うち7.0%以上の割合は、それぞれ0.2%、1.0%、5.7%、5.9%と、8.0%以上の割合は、それぞれ0.2%、0.7%、2.6%、2.2%となっている。

女性では、6.0%以上の割合は、7～15歳が1.0%、16～39歳が1.2%、40～64歳が8.9%、65歳以上が15.8%であり、うち7.0%以上の割合は、それぞれ0.1%、0.5%、2.6%、3.7%と、8.0%以上の割合は、それぞれ0.1%、0.3%、1.2%、1.4%となっている。

平成24年度【HbA1c (NGSP値)】

HbA1c (%) (NGSP) (全体)					
年齢区分	受診者数(人)	平均年齢	平均値	7.0%以上	8.0%以上
0~6
7~15	6,604	10.5	5.3	0.7%	0.1%
16~39	8,566	28.6	5.2	2.1%	0.7%
40~64	19,547	55.0	5.6	13.6%	3.6%
65~	18,566	73.5	5.7	20.7%	4.0%

HbA1c (%) (NGSP) (男性)					
年齢区分	受診者数(人)	平均年齢	平均値	7.0%以上	8.0%以上
0~6
7~15	3,378	10.4	5.3	0.8%	0.1%
16~39	3,256	27.8	5.2	2.7%	0.7%
40~64	7,731	55.5	5.6	17.6%	5.3%
65~	8,441	73.4	5.7	23.3%	5.1%

HbA1c (%) (NGSP) (女性)					
年齢区分	受診者数(人)	平均年齢	平均値	7.0%以上	8.0%以上
0~6
7~15	3,226	10.5	5.3	0.6%	0.1%
16~39	5,310	29.0	5.2	1.7%	0.6%
40~64	11,816	54.7	5.5	11.0%	2.4%
65~	10,125	73.6	5.7	18.5%	3.1%

HbA1c (NGSP 値) については、男性では、7~15歳の平均が5.3%、16~39歳の平均が5.2%、40~64歳の平均が5.6%、65歳以上の平均が5.7%であった。

女性では、7~15歳の平均が5.3%、16~39歳の平均が5.2%、40~64歳の平均が5.5%、65歳以上の平均が5.7%であった。

また、HbA1cが6.0%以上の割合は、男性では、7~15歳が0.8%、16~39歳が2.7%、40~64歳が17.6%、65歳以上が23.3%であり、うち7.0%以上の割合は、それぞれ0.1%、0.7%、5.3%、5.1%と、8.0%以上の割合は、それぞれ0.1%、0.5%、2.4%、1.5%となっている。

女性では、6.0%以上の割合は、7~15歳が0.6%、16~39歳が1.7%、40~64歳が11.0%、65歳以上が18.5%であり、うち7.0%以上の割合は、それぞれ0.1%、0.6%、2.4%、3.1%と、8.0%以上の割合は、それぞれ該当なし、0.5%、1.0%、1.1%となっている。

平成23年度【HDL-C】

HDL-C (mg/dL) (全体)				
年齢区分	受診者数(人)	平均年齢	平均値	40 mg/dL未満
0~6
7~15	11,098	11.0	62.5	3.0%
16~39	14,754	28.1	62.1	4.0%
40~64	23,652	54.0	61.4	5.8%
65~	16,725	73.7	57.6	8.5%

HDL-C (mg/dL) (男性)				
年齢区分	受診者数(人)	平均年齢	平均値	40 mg/dL未満
0~6
7~15	5,585	10.9	62.2	3.1%
16~39	5,965	27.7	56.2	7.5%
40~64	9,563	54.5	55.7	10.6%
65~	7,496	73.4	54.2	13.3%

HDL-C (mg/dL) (女性)				
年齢区分	受診者数(人)	平均年齢	平均値	40 mg/dL未満
0~6
7~15	5,513	11.0	62.7	2.8%
16~39	8,789	28.3	66.1	1.7%
40~64	14,089	53.7	65.3	2.5%
65~	9,229	73.8	60.4	4.6%

HDL-Cについては、男性では、7~15歳の平均が62.2mg/dL、16~39歳の平均が56.2mg/dL、40~64歳の平均が55.7mg/dL、65歳以上は54.2mg/dLであった。

女性では、7~15歳の平均が62.7mg/dL、16~39歳の平均が66.1mg/dL、40~64歳の平均が65.3mg/dL、65歳以上は60.4mg/dLであった。

また、HDL-Cが40mg/dL未満の割合は、男性では、7~15歳が3.1%、16~39歳が7.5%、40~64歳が10.6%、65歳以上が13.3%であり、女性では、7~15歳が2.8%、16~39歳が1.7%、40~64歳が2.5%、65歳以上が4.6%であった。

男性では、年齢区分が高いほどHDL-Cが40mg/dL未満の割合は高くなっており、65歳以上で13.3%と最も高かった。

女性では、HDL-Cが40mg/dL未満の割合は65歳以上で4.6%と最も高かった。

平成24年度 【HDL-C】

HDL-C (mg/dL) (全体)			
年齢区分	受診者数(人)	平均年齢	平均値
0~6	.	.	.
7~15	6,608	10.5	61.2
16~39	8,566	28.6	63.6
40~64	19,544	55.0	61.6
65~	18,558	73.5	57.6

HDL-C (mg/dL) (男性)			
年齢区分	受診者数(人)	平均年齢	平均値
0~6	.	.	.
7~15	3,378	10.4	61.3
16~39	3,256	27.8	58.0
40~64	7,730	55.5	56.4
65~	8,436	73.4	54.5

HDL-C (mg/dL) (女性)			
年齢区分	受診者数(人)	平均年齢	平均値
0~6	.	.	.
7~15	3,230	10.5	61.1
16~39	5,310	29.0	67.1
40~64	11,814	54.7	64.9
65~	10,122	73.6	60.2

HDL-Cについては、男性では、7~15歳の平均が61.3mg/dl、16~39歳の平均が58.0mg/dl、40~64歳の平均が56.4mg/dl、65歳以上は54.5mg/dlであった。

女性では、7~15歳の平均が61.1mg/dl、16~39歳の平均が67.1mg/dl、40~64歳の平均が64.9mg/dl、65歳以上は60.2mg/dlであった。

また、HDL-Cが40mg/dl未満の割合は、男性では、7~15歳が3.0%、16~39歳が7.9%、40~64歳が11.5%、65歳以上が13.0%であり、女性では、7~15歳が2.4%、16~39歳が1.8%、40~64歳が3.0%、65歳以上が5.0%であった。

男性では、年齢区分が高いほどHDL-Cが40mg/dl未満の割合は高くなっており、65歳以上で13.0%と最も高かった。

女性では、HDL-Cが40mg/dl未満の割合は65歳以上で5.0%と最も高かった。

平成23年度 【中性脂肪(TG)】

中性脂肪(TG) (mg/dL) (全体)			
年齢区分	受診者数(人)	平均年齢	平均値
0~6	.	.	.
7~15	11,088	11.0	76.5
16~39	14,754	28.1	88.5
40~64	23,652	54.0	117.8
65~	16,725	73.7	114.7

中性脂肪(TG) (mg/dL) (男性)			
年齢区分	受診者数(人)	平均年齢	平均値
0~6	.	.	.
7~15	5,583	10.9	75.5
16~39	5,965	27.7	109.3
40~64	9,563	54.5	142.3
65~	7,496	73.4	119.6

中性脂肪(TG) (mg/dL) (女性)			
年齢区分	受診者数(人)	平均年齢	平均値
0~6	.	.	.
7~15	5,505	11.0	77.5
16~39	8,789	28.3	74.3
40~64	14,089	53.7	101.2
65~	9,229	73.8	110.7

中性脂肪(TG)については、男性では、7~15歳の平均が75.5mg/dl、16~39歳の平均が109.3mg/dl、40~64歳の平均が142.3mg/dl、65歳以上の平均が119.6mg/dlであった。

女性では、7~15歳の平均が77.5mg/dl、16~39歳の平均が74.3mg/dl、40~64歳の平均が101.2mg/dl、65歳以上の平均が110.7mg/dlであった。

また、中性脂肪(TG)が150mg/dl以上の割合は、男性では、7~15歳が7.7%、16~39歳が19.0%、40~64歳が31.5%、65歳以上が23.1%であり、うち300mg/dl以上の割合は、7~15歳が0.6%、16~39歳が3.2%、40~64歳が6.0%、65歳以上が2.5%であった。

女性では、中性脂肪(TG)が150mg/dl以上の割合は、7~15歳が6.3%、16~39歳が6.2%、40~64歳が14.4%、65歳以上が18.1%であり、うち300mg/dl以上の割合は、7~15歳が0.5%、16~39歳が0.6%、40~64歳が1.3%、65歳以上が1.0%であった。

男性では、中性脂肪(TG)が300mg/dl以上の割合は40~64歳で6.0%と最も高かった。

女性では、中性脂肪(TG)が300mg/dl以上の割合は40~64歳で1.3%と最も高かった。

平成24年度 【中性脂肪 (TG)】

中性脂肪 (TG) (mg/dL) (全体)			
年齢区分	受診者数(人)	平均値	150 mg/dL以上 300 mg/dL以上
0~6	.	.	.
7~15	6,607	10.5	77.6 7.2%
16~39	8,567	28.6	86.3 11.3%
40~64	19,545	55.0	115.6 21.3%
65~	18,558	73.5	110.0 17.7%

中性脂肪 (TG) (mg/dL) (男性)			
年齢区分	受診者数(人)	平均値	150 mg/dL以上 300 mg/dL以上
0~6	.	.	.
7~15	3,378	10.4	76.8 7.9%
16~39	3,256	27.8	107.6 19.1%
40~64	7,731	55.5	138.4 31.6%
65~	8,436	73.4	114.3 20.3%

中性脂肪 (TG) (mg/dL) (女性)			
年齢区分	受診者数(人)	平均値	150 mg/dL以上 300 mg/dL以上
0~6	.	.	.
7~15	3,229	10.5	78.5 6.6%
16~39	5,311	29.0	73.3 6.5%
40~64	11,814	54.7	100.6 14.5%
65~	10,122	73.6	106.3 15.6%

中性脂肪(TG)については、男性では、7~15歳の平均が76.8mg/dl、16~39歳の平均が107.6mg/dl、40~64歳の平均が138.4mg/dl、65歳以上の平均が114.3mg/dlであった。

女性では、7~15歳の平均が78.5mg/dl、16~39歳の平均が73.3mg/dl、40~64歳の平均が100.6mg/dl、65歳以上の平均が106.3mg/dlであった。

また、中性脂肪(TG)が150mg/dl以上の割合は、男性では、7~15歳が7.9%、16~39歳が19.1%、40~64歳が31.6%、65歳以上が20.3%であり、うち300mg/dl以上の割合は、7~15歳が0.7%、16~39歳が2.7%、40~64歳が5.8%、65歳以上が2.2%であった。

女性では、中性脂肪(TG)が150mg/dl以上の割合は、7~15歳が6.6%、16~39歳が6.5%、40~64歳が14.5%、65歳以上が15.6%であり、うち300mg/dl以上の割合は、7~15歳が0.7%、16~39歳が0.7%、40~64歳が1.4%、65歳以上が1.0%であった。

男性では、中性脂肪(TG)が300mg/dl以上の割合は40~64歳で5.8%と最も高かった。

女性では、中性脂肪(TG)が300mg/dl以上の割合は40~64歳で1.4%と最も高かった。

平成23年度 【LDL-C】

LDL-C (mg/dL) (全体)			
年齢区分	受診者数(人)	平均値	120 mg/dL以上 140 mg/dL以上
0~6	.	.	.
7~15	11,095	11.0	94.1 13.2%
16~39	14,752	28.1	110.1 33.9%
40~64	23,652	54.0	129.3 59.8%
65~	16,725	73.7	122.9 52.8%

LDL-C (mg/dL) (男性)			
年齢区分	受診者数(人)	平均値	120 mg/dL以上 140 mg/dL以上
0~6	.	.	.
7~15	5,586	10.9	91.9 11.7%
16~39	5,964	27.7	114.6 40.2%
40~64	9,563	54.5	126.9 57.8%
65~	7,496	73.4	118.6 48.0%

LDL-C (mg/dL) (女性)			
年齢区分	受診者数(人)	平均値	120 mg/dL以上 140 mg/dL以上
0~6	.	.	.
7~15	5,509	11.0	96.2 14.8%
16~39	8,788	28.3	107.0 29.6%
40~64	14,089	53.7	130.9 61.1%
65~	9,229	73.8	126.4 56.7%

LDL-Cについては、男性では、7~15歳の平均が91.9mg/dl、16~39歳の平均が114.6mg/dl、40~64歳の平均が126.9mg/dl、65歳以上の平均が118.6mg/dlであった。

女性では、7~15歳の平均が96.2mg/dl、16~39歳の平均が107.0mg/dl、40~64歳の平均が130.9mg/dl、65歳以上の平均が126.4mg/dlであった。

また、LDL-Cが120mg/dl以上の割合は、男性では、7~15歳が11.7%、16~39歳が40.2%、40~64歳が57.8%、65歳以上が48.0%であり、うち140mg/dl以上の割合は、7~15歳が3.4%、16~39歳が21.0%、40~64歳が34.2%、65歳以上が24.6%であった。

女性では、LDL-Cが120mg/dl以上の割合は、7~15歳が14.8%、16~39歳が29.6%、40~64歳が61.1%、65歳以上が56.7%であり、うち140mg/dl以上の割合は、7~15歳が3.6%、16~39歳が12.4%、40~64歳が37.0%、65歳以上が31.7%であった。

男性では、LDL-C140mg/dl以上の割合は40~64歳で34.2%と最も高かった。

女性では、LDL-C140mg/dl以上の割合は40~64歳で37.0%と最も高かった。

平成24年度【LDL-C】

LDL-C (mg/dL) (全体)				
年齢区分	受診者数(人)	平均年齢	平均値	120 mg/dL以上 140 mg/dL以上
0~6
7~15	6,605	10.5	93.5	12.2% 3.5%
16~39	8,566	28.6	108.8	32.4% 15.7%
40~64	19,543	55.0	126.0	55.7% 31.7%
65~	18,558	73.5	117.9	46.5% 22.2%

LDL-C (mg/dL) (男性)				
年齢区分	受診者数(人)	平均年齢	平均値	120 mg/dL以上 140 mg/dL以上
0~6
7~15	3,377	10.4	92.0	10.9% 3.4%
16~39	3,256	27.8	114.6	38.9% 21.4%
40~64	7,730	55.5	123.8	53.3% 29.7%
65~	8,436	73.4	113.7	41.7% 18.3%

LDL-C (mg/dL) (女性)				
年齢区分	受診者数(人)	平均年齢	平均値	120 mg/dL以上 140 mg/dL以上
0~6
7~15	3,228	10.5	95.1	13.5% 3.6%
16~39	5,310	29.0	105.2	28.5% 12.3%
40~64	11,813	54.7	127.3	57.3% 32.9%
65~	10,122	73.6	121.4	50.6% 25.5%

LDL-C については、男性では、7~15歳の平均が92.0mg/dl、16~39歳の平均が114.6mg/dl、40~64歳の平均が123.8mg/dl、65歳以上の平均が113.7mg/dlであった。

女性では、7~15歳の平均が95.1mg/dl、16~39歳の平均が105.2mg/dl、40~64歳の平均が127.3mg/dl、65歳以上の平均が121.4mg/dlであった。

また、LDL-Cが120mg/dl以上の割合は、男性では、7~15歳が10.9%、16~39歳が38.9%、40~64歳が53.3%、65歳以上が41.7%であり、うち140mg/dl以上の割合は、7~15歳が3.4%、16~39歳が21.4%、40~64歳が29.7%、65歳以上が18.3%であった。

女性では、LDL-Cが120mg/dl以上の割合は、7~15歳が13.5%、16~39歳が28.5%、40~64歳が57.3%、65歳以上が50.6%であり、うち140mg/dl以上の割合は、7~15歳が3.6%、16~39歳が12.3%、40~64歳が32.9%、65歳以上が25.5%であった。

男性では、LDL-C140mg/dl以上の割合は40~64歳で29.7%と最も高かった。

女性では、LDL-C140mg/dl以上の割合は40~64歳で32.9%と最も高かった。

平成23年度【AST】

AST (U/l) (全体)				
年齢区分	受診者数(人)	平均年齢	平均値	31 U/l以上 51 U/l以上
0~6
7~15	11,100	11.0	23.6	9.6% 0.8%
16~39	14,754	28.1	20.6	8.2% 2.0%
40~64	23,652	54.0	24.2	14.5% 2.8%
65~	16,725	73.7	25.8	17.7% 2.8%

AST (U/l) (男性)				
年齢区分	受診者数(人)	平均年齢	平均値	31 U/l以上 51 U/l以上
0~6
7~15	5,587	10.9	25.1	12.8% 1.3%
16~39	5,965	27.7	24.2	15.3% 3.8%
40~64	9,563	54.5	26.9	21.4% 4.3%
65~	7,496	73.4	27.2	23.0% 3.7%

AST (U/l) (女性)				
年齢区分	受診者数(人)	平均年齢	平均値	31 U/l以上 51 U/l以上
0~6
7~15	5,513	11.0	22.0	6.4% 0.4%
16~39	8,789	28.3	18.2	3.4% 0.8%
40~64	14,089	53.7	22.3	9.7% 1.8%
65~	9,229	73.8	24.6	13.4% 2.2%

AST については、男性では、7~15歳の平均が25.1U/l、16~39歳の平均が24.2U/l、40~64歳の平均が26.9U/l、65歳以上の平均が27.2U/lであった。

女性では、7~15歳の平均が22.0U/l、16~39歳の平均が18.2U/l、40~64歳の平均が22.3U/l、65歳以上の平均が24.6U/lであった。

また、ASTが31U/l以上の割合は、男性では、7~15歳が12.8%、16~39歳が15.3%、40~64歳が21.4%、65歳以上が23.0%であり、うち51U/l以上の割合は、7~15歳が1.3%、16~39歳が3.8%、40~64歳が4.3%、65歳以上が3.7%であった。

女性では、ASTが31U/l以上の割合は、7~15歳が6.4%、16~39歳が3.4%、40~64歳が9.7%、65歳以上が13.4%であり、うち51U/l以上の割合は、7~15歳が0.4%、16~39歳が0.8%、40~64歳が1.8%、65歳以上が2.2%であった。

男性では、ASTが51U/l以上の割合は40~64歳で4.3%と最も高かった。

女性では、ASTが51U/l以上の割合は65歳以上で2.2%と最も高かった。

平成24年度【AST】

AST (U/l) (全体)				
年齢区分	受診者数(人)	平均年齢	平均値	51 U/l以上
0~6
7~15	6,608	10.5	23.8	9.9%
16~39	8,567	28.6	20.8	8.7%
40~64	19,545	55.0	24.7	15.8%
65~	18,558	73.5	26.4	19.5%
				2.8%

AST (U/l) (男性)				
年齢区分	受診者数(人)	平均年齢	平均値	51 U/l以上
0~6
7~15	3,378	10.4	25.4	13.5%
16~39	3,256	27.8	24.6	16.6%
40~64	7,731	55.5	27.6	23.8%
65~	8,436	73.4	27.8	25.1%
				3.6%

AST (U/l) (女性)				
年齢区分	受診者数(人)	平均年齢	平均値	51 U/l以上
0~6
7~15	3,230	10.5	22.1	6.0%
16~39	5,311	29.0	18.6	3.8%
40~64	11,814	54.7	22.9	10.6%
65~	10,122	73.6	25.2	14.8%
				2.2%

ASTについては、男性では、7~15歳の平均が25.4U/l、16~39歳の平均が24.6U/l、40~64歳の平均が27.6U/l、65歳以上の平均が27.8U/lであった。

女性では、7~15歳の平均が22.1U/l、16~39歳の平均が18.6U/l、40~64歳の平均が22.9U/l、65歳以上の平均が25.2U/lであった。

また、ASTが31U/l以上の割合は、男性では、7~15歳が13.5%、16~39歳が16.6%、40~64歳が23.8%、65歳以上が25.1%であり、うち51U/l以上の割合は、7~15歳が1.3%、16~39歳が3.2%、40~64歳が4.4%、65歳以上が3.6%であった。

女性では、ASTが31U/l以上の割合は、7~15歳が6.0%、16~39歳が3.8%、40~64歳が10.6%、65歳以上が14.8%であり、うち51U/l以上の割合は、7~15歳が0.5%、16~39歳が0.9%、40~64歳が2.1%、65歳以上が2.2%であった。

男性では、ASTが51U/l以上の割合は40~64歳で4.4%と最も高かった。
女性では、ASTが51U/l以上の割合は65歳以上で2.2%と最も高かった。

平成23年度【ALT】

ALT (U/l) (全体)				
年齢区分	受診者数(人)	平均年齢	平均値	51 U/l以上
0~6
7~15	11,100	11.0	15.7	4.6%
16~39	14,754	28.1	21.8	15.9%
40~64	23,652	54.0	24.5	20.8%
65~	16,725	73.7	21.0	13.6%
				3.7%

ALT (U/l) (男性)				
年齢区分	受診者数(人)	平均年齢	平均値	51 U/l以上
0~6
7~15	5,587	10.9	17.9	7.1%
16~39	5,965	27.7	31.4	31.0%
40~64	9,563	54.5	30.3	32.8%
65~	7,496	73.7	23.5	18.8%
				5.2%

ALT (U/l) (女性)				
年齢区分	受診者数(人)	平均年齢	平均値	51 U/l以上
0~6
7~15	5,513	11.0	13.6	2.0%
16~39	8,789	28.3	15.3	5.6%
40~64	14,089	53.7	20.5	12.7%
65~	9,229	73.8	18.9	9.5%
				2.6%

ALTについては、男性では、7~15歳の平均が17.9U/l、16~39歳の平均が31.4U/l、40~64歳の平均が30.3U/l、65歳以上の平均が23.5U/lであった。

女性では、7~15歳の平均が13.6U/l、16~39歳の平均が15.3U/l、40~64歳の平均が20.5U/l、65歳以上の平均が18.9U/lであった。

また、ALTが31U/l以上の割合は、男性では、7~15歳が7.1%、16~39歳が31.0%、40~64歳が32.8%、65歳以上が18.8%であり、うち51U/l以上の割合は、7~15歳が2.6%、16~39歳が14.1%、40~64歳が11.3%、65歳以上が5.2%であった。

女性では、ALTが31U/l以上の割合は、7~15歳が2.0%、16~39歳が5.6%、40~64歳が12.7%、65歳以上が9.5%であり、うち51U/l以上の割合は、7~15歳が0.7%、16~39歳が2.2%、40~64歳が3.9%、65歳以上が2.6%であった。

男性では、ALTが51U/l以上の割合は16~39歳で14.1%と最も高かった。
女性では、ALTが51U/l以上の割合は40~64歳で3.9%と最も高かった。

平成24年度 【ALT】

ALT (U/l) (全体)				
年齢区分	受診者数(人)	平均年齢	平均値	51 U/l以上
0~6
7~15	6,608	10.5	15.9	5.0%
16~39	8,567	28.6	21.8	16.8%
40~64	19,545	55.0	24.7	21.4%
65~	18,558	73.5	21.5	14.1%
				3.6%

ALT (U/l) (男性)				
年齢区分	受診者数(人)	平均年齢	平均値	51 U/l以上
0~6
7~15	3,378	10.4	18.2	7.9%
16~39	3,256	27.8	31.8	33.6%
40~64	7,731	55.5	30.6	33.8%
65~	8,436	73.4	24.0	19.4%
				4.9%

ALT (U/l) (女性)				
年齢区分	受診者数(人)	平均年齢	平均値	51 U/l以上
0~6
7~15	3,230	10.5	13.5	2.1%
16~39	5,311	29.0	15.7	6.5%
40~64	11,814	54.7	20.8	13.4%
65~	10,122	73.6	19.5	9.8%
				2.6%

ALTについては、男性では、7~15歳の平均が18.2U/l、16~39歳の平均が31.8U/l、40~64歳の平均が30.6U/l、65歳以上の平均が24.0U/lであった。

女性では、7~15歳の平均が13.5U/l、16~39歳の平均が15.7U/l、40~64歳の平均が20.8U/l、65歳以上の平均が19.5U/lであった。

また、ALTが31U/l以上の割合は、男性では、7~15歳が7.9%、16~39歳が33.6%、40~64歳が33.8%、65歳以上が19.4%であり、うち51U/l以上の割合は、7~15歳が2.4%、16~39歳が14.6%、40~64歳が11.6%、65歳以上が4.9%であった。

女性では、ALTが31U/l以上の割合は、7~15歳が2.1%、16~39歳が6.5%、40~64歳が13.4%、65歳以上が9.8%であり、うち51U/l以上の割合は、7~15歳が0.6%、16~39歳が2.3%、40~64歳が4.2%、65歳以上が2.6%であった。

男性では、ALTが51U/l以上の割合は16~39歳で14.6%と最も高かった。
女性では、ALTが51U/l以上の割合は40~64歳で4.2%と最も高かった。

平成23年度 【Y-GT】

Y-GT (U/l) (全体)				
年齢区分	受診者数(人)	平均年齢	平均値	101 U/l以上
0~6
7~15	11,098	11.0	14.6	0.6%
16~39	14,754	28.1	25.4	8.5%
40~64	23,652	54.0	39.7	19.9%
65~	16,725	73.7	32.8	13.4%
				3.7%

Y-GT (U/l) (男性)				
年齢区分	受診者数(人)	平均年齢	平均値	101 U/l以上
0~6
7~15	5,586	10.9	16.0	1.0%
16~39	5,965	27.7	37.2	17.2%
40~64	9,563	54.5	58.8	35.6%
65~	7,496	73.4	44.2	22.4%
				6.9%

Y-GT (U/l) (女性)				
年齢区分	受診者数(人)	平均年齢	平均値	101 U/l以上
0~6
7~15	5,512	11.0	13.2	0.2%
16~39	8,789	28.3	17.3	2.5%
40~64	14,089	53.7	26.8	9.3%
65~	9,229	73.8	25.6	6.0%
				1.1%

Y-GTについては、男性では、7~15歳の平均が16.0U/l、16~39歳の平均が37.2U/l、40~64歳の平均が58.8U/l、65歳以上の平均が44.2U/lであった。

女性では、7~15歳の平均が13.2U/l、16~39歳の平均が17.3U/l、40~64歳の平均が26.8U/l、65歳以上の平均が25.6U/lであった。

また、Y-GTが51U/l以上の割合は、男性では、7~15歳が1.0%、16~39歳が17.2%、40~64歳が35.6%、65歳以上が22.4%であり、うち101U/l以上の割合は、7~15歳が0.1%、16~39歳が5.4%、40~64歳が12.3%、65歳以上が6.9%であった。

女性では、Y-GTが51U/l以上の割合は、7~15歳が0.2%、16~39歳が2.5%、40~64歳が9.3%、65歳以上が6.0%であり、うち101U/l以上の割合は、7~15歳が0.1%、16~39歳が0.5%、40~64歳が2.1%、65歳以上が1.1%であった。

男性では、Y-GTが101U/l以上の割合は40~64歳で12.3%と最も高かった。
女性では、Y-GTが101U/l以上の割合は40~64歳で2.1%と最も高かった。

平成24年度 【γ-GT】

γ-GT (U/l) (全体)				
年齢区分	受診者数(人)	平均年齢	平均値	101 U/l以上
0~6
7~15	6,607	10.5	14.8	0.4%
16~39	8,567	28.6	25.6	8.8%
40~64	19,545	55.0	40.5	20.5%
65~	18,558	73.5	33.4	14.0%
				3.9%

γ-GT (U/l) (男性)				
年齢区分	受診者数(人)	平均年齢	平均値	101 U/l以上
0~6
7~15	3,377	10.4	16.3	0.7%
16~39	3,256	27.8	38.0	18.7%
40~64	7,731	55.5	60.7	36.9%
65~	8,436	73.4	44.1	23.0%
				6.7%

γ-GT (U/l) (女性)				
年齢区分	受診者数(人)	平均年齢	平均値	101 U/l以上
0~6
7~15	3,230	10.5	13.3	0.1%
16~39	5,311	29.0	17.9	2.8%
40~64	11,814	54.7	27.3	9.8%
65~	10,122	73.6	24.5	6.5%
				1.5%

γ-GTについては、男性では、7~15歳の平均が16.3U/l、16~39歳の平均が38.0U/l、40~64歳の平均が60.7U/l、65歳以上の平均が44.1U/lであった。

女性では、7~15歳の平均が13.3U/l、16~39歳の平均が17.9U/l、40~64歳の平均が27.3U/l、65歳以上の平均が24.5U/lであった。

また、γ-GTが51U/l以上の割合は、男性では、7~15歳が0.7%、16~39歳が18.7%、40~64歳が36.9%、65歳以上が23.0%であり、うち101U/l以上の割合は、7~15歳が0.2%、16~39歳が5.4%、40~64歳が12.8%、65歳以上が6.7%であった。

女性では、γ-GTが51U/l以上の割合は、7~15歳が0.1%、16~39歳が2.8%、40~64歳が9.8%、65歳以上が6.5%であり、うち101U/l以上の割合は、7~15歳が該当なし、16~39歳が0.6%、40~64歳が2.4%、65歳以上が1.5%であった。

男性では、γ-GTが101U/l以上の割合は40~64歳で12.8%と最も高かった。
女性では、γ-GTが101U/l以上の割合は40~64歳で2.4%と最も高かった。

平成23年度 【尿酸】

尿酸 (mg/dl) (全体)				
年齢区分	受診者数(人)	平均年齢	平均値	8.0mg/dl以上
0~6
7~15	11,086	11.0	4.5	2.6%
16~39	14,753	28.1	5.0	7.9%
40~64	23,652	54.0	5.0	8.0%
65~	16,724	73.7	5.1	7.6%
				2.5%

尿酸 (mg/dl) (男性)				
年齢区分	受診者数(人)	平均年齢	平均値	8.0mg/dl以上
0~6
7~15	5,581	10.9	4.8	4.7%
16~39	5,964	27.7	6.0	18.5%
40~64	9,563	54.5	5.9	18.1%
65~	7,496	73.4	5.7	14.4%
				4.9%

尿酸 (mg/dl) (女性)				
年齢区分	受診者数(人)	平均年齢	平均値	8.0mg/dl以上
0~6
7~15	5,505	11.0	4.3	0.4%
16~39	8,789	28.3	4.2	0.7%
40~64	14,089	53.7	4.3	1.1%
65~	9,228	73.8	4.5	2.1%
				0.6%

尿酸については、男性では、7~15歳の平均が4.8mg/dl、16~39歳の平均が6.0mg/dl、40~64歳の平均が5.9mg/dl、65歳以上の平均が5.7mg/dlであった。

女性では、7~15歳の平均が4.3mg/dl、16~39歳の平均が4.2mg/dl、40~64歳の平均が4.3mg/dl、65歳以上の平均が4.5mg/dlであった。

また、尿酸が7.1mg/dl以上の割合は、男性では、7~15歳が4.7%、16~39歳が18.5%、40~64歳が18.1%、65歳以上が14.4%であり、うち8.0mg/dl以上の割合は、7~15歳が1.2%、16~39歳が6.5%、40~64歳が6.2%、65歳以上が4.9%であった。

女性では、尿酸が7.1mg/dl以上の割合は、7~15歳が0.4%、16~39歳が0.7%、40~64歳が1.1%、65歳以上が2.1%であり、うち8.0mg/dl以上の割合は、7~15歳が0.1%、16~39歳が0.2%、40~64歳が0.3%、65歳以上が0.6%であった。

男性では、尿酸8.0mg/dl以上の割合は16~39歳で6.5%、40~64歳で6.2%と高かった。
女性では、尿酸8.0mg/dl以上の割合は最も高い65歳以上で0.6%であった。

平成24年度 【尿酸】

尿酸 (mg/dl) (全体)	
年齢区分	平均年齢
0～6	・
7～15	10.5
16～39	28.6
40～64	55.0
65～	73.5

尿酸 (mg/dl) (男性)	
年齢区分	平均年齢
0～6	・
7～15	10.4
16～39	27.8
40～64	55.5
65～	73.4

尿酸 (mg/dl) (女性)	
年齢区分	平均年齢
0～6	・
7～15	10.5
16～39	29.0
40～64	54.7
65～	73.6

尿酸については、男性では、7～15歳の平均が5.0mg/dl、16～39歳の平均が5.9mg/dl、40～64歳の平均が6.0mg/dl、65歳以上の平均が5.7mg/dlであった。

女性では、7～15歳の平均が4.4mg/dl、16～39歳の平均が4.1mg/dl、40～64歳の平均が4.4mg/dl、65歳以上の平均が4.6mg/dlであった。

また、尿酸が7.1mg/dl以上の割合は、男性では、7～15歳が6.8%、16～39歳が19.6%、40～64歳が20.7%、65歳以上が15.9%であり、うち8.0mg/dl以上の割合は、7～15歳が2.3%、16～39歳が6.4%、40～64歳が7.2%、65歳以上が5.9%であった。

女性では、尿酸が7.1mg/dl以上の割合は、7～15歳が0.7%、16～39歳が0.7%、40～64歳が1.4%、65歳以上が2.6%であり、うち8.0mg/dl以上の割合は、7～15歳が0.2%、16～39歳が0.2%、40～64歳が0.4%、65歳以上が0.8%であった。

男性では、尿酸8.0mg/dl以上の割合は40～64歳で7.2%と高かった。

女性では、尿酸8.0mg/dl以上の割合は最も高い65歳以上で0.8%であった。

平成23年度 【赤血球数】

赤血球数 (10 ⁶ /μl) (全体)	
年齢区分	平均年齢
0～6	3.6
7～15	11.0
16～39	28.1
40～64	54.0
65～	73.7

赤血球数 (10 ⁶ /μl) (男性)	
年齢区分	平均年齢
0～6	3.6
7～15	10.9
16～39	27.7
40～64	54.5
65～	73.4

赤血球数 (10 ⁶ /μl) (女性)	
年齢区分	平均年齢
0～6	3.6
7～15	11.0
16～39	28.3
40～64	53.7
65～	73.8

赤血球数については、男性では、0～6歳の平均が4.72×10⁶/μl、7～15歳の平均が4.91×10⁶/μl、16～39歳の平均が5.21×10⁶/μl、40～64歳の平均が4.96×10⁶/μl、65歳以上の平均が4.74×10⁶/μlであった。

女性では、0～6歳の平均が4.68×10⁶/μl、7～15歳の平均が4.69×10⁶/μl、16～39歳の平均が4.58×10⁶/μl、40～64歳の平均が4.54×10⁶/μl、65歳以上の平均が4.42×10⁶/μlであった。

また、男性の赤血球数3.99×10⁶/μl以下の割合は、0～6歳が0.6%、7～15歳が0.3%、16～39歳が0.1%、40～64歳が1.3%、65歳以上では5.3%であり、うち3.69×10⁶/μl以下の割合は、0～6歳が0.1%未満、7～15歳が0.1%未満、16～39歳が0.1%未満、40～64歳が0.4%、65歳以上では1.5%であった。さらに男性の赤血球数5.80×10⁶/μl以上の割合は、0～6歳が0.2%、7～15歳が1.1%、16～39歳が4.4%、40～64歳が1.6%、65歳以上では1.1%であった。

また、女性の赤血球数3.69×10⁶/μl以下の割合は、0～6歳が0.1%、7～15歳が0.2%、16～39歳が0.7%、40～64歳が0.8%、65歳以上では3.3%であり、うち3.39×10⁶/μl以下の割合は、0～6歳が0.1%、7～15歳が0.1%未満、16～39歳が0.1%未満、40～64歳が0.2%、65歳以上では0.8%であった。さらに女性の赤血球数5.50×10⁶/μl以上の割合は、0～6歳が0.9%、7～15歳が0.8%、16～39歳が0.5%、40～64歳が0.4%、65歳以上では0.4%であった。

平成24年度 【赤血球数】

赤血球数 (10 ⁶ /μl) (全体)		
年齢区分	受診者数(人)	平均値
0～6	5,024	4.70
7～15	6,753	4.81
16～39	8,566	4.75
40～64	19,545	4.61
65～	18,556	4.45

赤血球数 (10 ⁶ /μl) (男性)						
年齢区分	受診者数(人)	平均年齢	平均値	3.69×10 ⁶ /μl以下	3.99×10 ⁶ /μl以下	5.80×10 ⁶ /μl以上
0～6	2,531	3.4	4.72	-	0.8%	0.4%
7～15	3,444	10.4	4.92	0.0%	0.3%	0.8%
16～39	3,256	27.8	5.17	-	0.1%	3.5%
40～64	7,731	55.5	4.88	0.7%	2.0%	1.6%
65～	8,436	73.4	4.63	2.9%	8.5%	0.9%

赤血球数 (10 ⁶ /μl) (女性)						
年齢区分	受診者数(人)	平均年齢	平均値	3.39×10 ⁶ /μl以下	3.69×10 ⁶ /μl以下	5.50×10 ⁶ /μl以上
0～6	2,493	3.3	4.68	-	0.0%	0.9%
7～15	3,309	10.5	4.70	-	0.1%	0.5%
16～39	5,310	29.0	4.49	0.2%	1.0%	0.4%
40～64	11,814	54.7	4.44	0.3%	1.5%	0.4%
65～	10,120	73.6	4.30	1.5%	6.7%	0.2%

赤血球数については、男性では、0～6歳の平均が4.72×10⁶/μl、7～15歳の平均が4.92×10⁶/μl、16～39歳の平均が5.17×10⁶/μl、40～64歳の平均が4.88×10⁶/μl、65歳以上の平均が4.63×10⁶/μlであった。

女性では、0～6歳の平均が4.68×10⁶/μl、7～15歳の平均が4.70×10⁶/μl、16～39歳の平均が4.49×10⁶/μl、40～64歳の平均が4.44×10⁶/μl、65歳以上の平均が4.30×10⁶/μlであった。

また、男性の赤血球数3.99×10⁶/μl以下の割合は、0～6歳が0.8%、7～15歳が0.3%、16～39歳が0.1%、40～64歳が2.0%、65歳以上では8.5%であり、うち3.69×10⁶/μl以下の割合は、0～6歳が該当なし、7～15歳が0.1%未満、16～39歳が該当なし、40～64歳が0.7%、65歳以上では2.9%であった。さらに男性の赤血球数5.80×10⁶/μl以上の割合は、0～6歳が0.4%、7～15歳が0.8%、16～39歳が3.5%、40～64歳が1.6%、65歳以上では0.9%であった。

また、女性の赤血球数3.69×10⁶/μl以下の割合は、0～6歳が0.1%未満、7～15歳が0.1%、16～39歳が1.0%、40～64歳が1.5%、65歳以上では6.7%であり、うち3.39×10⁶/μl以下の割合は、0～6歳が該当なし、7～15歳が該当なし、16～39歳が0.2%、40～64歳が0.3%、65歳以上では1.5%であった。さらに女性の赤血球数5.50×10⁶/μl以上の割合は、0～6歳が0.9%、7～15歳が0.5%、16～39歳が0.4%、40～64歳が0.4%、65歳以上では0.2%であった。

平成23年度 【ヘモグロビン】

ヘモグロビン (g/dl) (全体)		
年齢区分	受診者数(人)	平均値
0～6	6,428	12.6
7～15	11,475	13.6
16～39	14,754	14.3
40～64	23,650	14.3
65～	16,723	14.1

ヘモグロビン (g/dl) (男性)					
年齢区分	受診者数(人)	平均年齢	平均値	12.0g/dl以下	18.0g/dl以上
0～6	3,253	3.6	12.6	24.5%	0.0%
7～15	5,766	10.9	13.9	3.8%	0.0%
16～39	5,965	27.7	15.9	0.3%	1.7%
40～64	9,563	54.5	15.5	0.8%	1.5%
65～	7,495	73.4	14.9	3.1%	1.4%

ヘモグロビン (g/dl) (女性)					
年齢区分	受診者数(人)	平均年齢	平均値	11.0g/dl以下	16.0g/dl以上
0～6	3,175	3.6	12.6	3.0%	0.0%
7～15	5,709	11.0	13.3	1.6%	0.1%
16～39	8,789	28.3	13.3	5.7%	0.4%
40～64	14,087	53.7	13.4	5.6%	1.0%
65～	9,228	73.8	13.5	2.7%	1.0%

ヘモグロビンについては、男性では、0～6歳の平均が12.6g/dl、7～15歳の平均が13.9g/dl、16～39歳の平均が15.9g/dl、40～64歳の平均が15.5g/dl、65歳以上の平均が14.9g/dlであった。

女性では、0～6歳の平均が12.6g/dl、7～15歳の平均が13.3g/dl、16～39歳の平均が13.3g/dl、40～64歳の平均が13.4g/dl、65歳以上の平均が13.5g/dlであった。

また、男性のヘモグロビン13.0g/dl以下の割合は、0～6歳が74.2%、7～15歳が24.9%、16～39歳が0.6%、40～64歳が2.4%、65歳以上では8.8%であり、うち12.0g/dl以下の割合は、0～6歳が24.5%、7～15歳が3.8%、16～39歳が0.3%、40～64歳が0.8%、65歳以上では3.1%であった。さらに男性のヘモグロビン18.0g/dl以上の割合は、0～6歳及び7～15歳が0.1%未満、16～39歳が1.7%、40～64歳が1.5%、65歳以上では1.4%であった。

また、女性のヘモグロビン12.0g/dl以下の割合は、0～6歳が23.7%、7～15歳が7.6%、16～39歳が13.2%、40～64歳が11.4%、65歳以上では10.5%であり、うち11.0g/dl以下の割合は、0～6歳が3.0%、7～15歳が1.6%、16～39歳が5.7%、40～64歳が5.6%、65歳以上では2.7%であった。さらに女性のヘモグロビン16.0g/dl以上の割合は、0～6歳が0.1%未満、7～15歳が0.1%、16～39歳が0.4%、40～64歳が1.0%、65歳以上では1.0%であった。

平成24年度 【ヘモグロビン】

ヘモグロビン (g/dl) (全体)		
年齢区分	受診者数(人)	平均値
0～6	5,024	12.7
7～15	6,753	13.7
16～39	8,566	14.1
40～64	19,545	14.0
65～	18,556	13.8

ヘモグロビン (g/dl) (男性)					
年齢区分	受診者数(人)	平均値	12.0g/dl以下	13.0g/dl以下	18.0g/dl以上
0～6	2,531	12.7	22.6%	68.1%	-
7～15	3,444	13.9	2.8%	19.0%	-
16～39	3,256	15.7	0.2%	0.5%	1.0%
40～64	7,731	15.2	0.9%	3.5%	1.2%
65～	8,436	14.6	4.0%	12.8%	0.8%

ヘモグロビン (g/dl) (女性)					
年齢区分	受診者数(人)	平均値	11.0g/dl以下	12.0g/dl以下	16.0g/dl以上
0～6	2,493	12.7	2.8%	21.0%	0.0%
7～15	3,309	13.4	1.1%	6.3%	0.3%
16～39	5,310	13.1	6.1%	15.5%	0.4%
40～64	11,814	13.2	4.9%	12.3%	0.7%
65～	10,120	13.1	3.7%	15.4%	0.4%

ヘモグロビンについては、男性では、0～6歳の平均が12.7g/dl、7～15歳の平均が13.9g/dl、16～39歳の平均が15.7g/dl、40～64歳の平均が15.2g/dl、65歳以上の平均が14.6g/dlであった。

女性では、0～6歳の平均が12.7g/dl、7～15歳の平均が13.4g/dl、16～39歳の平均が13.1g/dl、40～64歳の平均が13.2g/dl、65歳以上の平均が13.1g/dlであった。

また、男性のヘモグロビン13.0g/dl以下の割合は、0～6歳が68.1%、7～15歳が19.0%、16～39歳が0.5%、40～64歳が3.5%、65歳以上では12.8%であり、うち12.0g/dl以下の割合は、0～6歳が22.6%、7～15歳が2.8%、16～39歳が0.2%、40～64歳が0.9%、65歳以上では4.0%であった。さらに男性のヘモグロビン18.0g/dl以上の割合は、0～6歳及び7～15歳が該当なし、16～39歳が1.0%、40～64歳が1.2%、65歳以上では0.8%であった。

また、女性のヘモグロビン12.0g/dl以下の割合は、0～6歳が21.0%、7～15歳が6.3%、16～39歳が15.5%、40～64歳が12.3%、65歳以上では15.4%であり、うち11.0g/dl以下の割合は、0～6歳が2.8%、7～15歳が1.1%、16～39歳が6.1%、40～64歳が4.9%、65歳以上では3.7%であった。さらに女性のヘモグロビン16.0g/dl以上の割合は、0～6歳が0.1%未満、7～15歳が0.3%、16～39歳が0.4%、40～64歳が0.7%、65歳以上では0.4%であった。

平成23年度 【ハマトクリット】

ハマトクリット (%) (全体)		
年齢区分	受診者数(人)	平均値
0～6	6,428	37.3
7～15	11,475	40.3
16～39	14,754	42.9
40～64	23,650	42.8
65～	16,723	42.4

ハマトクリット (%) (男性)					
年齢区分	受診者数(人)	平均値	35.9%以下	37.9%以下	55.0%以上
0～6	3,253	37.2	28.4%	64.4%	-
7～15	5,766	40.9	5.2%	19.0%	-
16～39	5,965	46.7	0.2%	0.3%	0.1%
40～64	9,563	45.8	0.6%	1.3%	0.2%
65～	7,495	44.3	2.2%	4.8%	0.3%

ハマトクリット (%) (女性)					
年齢区分	受診者数(人)	平均値	28.9%以下	32.9%以下	48.0%以上
0～6	3,175	37.4	0.2%	2.1%	-
7～15	5,709	39.8	0.2%	0.9%	0.1%
16～39	8,789	40.3	0.4%	2.3%	0.2%
40～64	14,087	40.7	0.6%	2.9%	0.6%
65～	9,228	40.8	0.2%	1.2%	0.9%

ハマトクリットについては、男性では、0～6歳の平均が37.2%、7～15歳の平均が40.9%、16～39歳の平均が46.7%、40～64歳の平均が45.8%、65歳以上の平均が44.3%であった。

女性では、0～6歳の平均が37.4%、7～15歳の平均が39.8%、16～39歳の平均が40.3%、40～64歳の平均が40.7%、65歳以上の平均が40.8%であった。

また、男性のハマトクリット37.9%以下の割合は、0～6歳が64.4%、7～15歳が19.0%、16～39歳が0.3%、40～64歳が1.3%、65歳以上では4.8%であり、うち35.9%以下の割合は、0～6歳が28.4%、7～15歳が5.2%、16～39歳が0.2%、40～64歳が0.6%、65歳以上では2.2%であった。さらに男性のハマトクリット55.0%以上の割合は、0～6歳及び7～15歳では該当が無く、16～39歳が0.1%、40～64歳が0.2%、65歳以上では0.3%であった。

また、女性のハマトクリット32.9%以下の割合は、0～6歳が2.1%、7～15歳が0.9%、16～39歳が2.3%、40～64歳が2.9%、65歳以上では1.2%であり、うち28.9%以下の割合は、0～6歳が0.2%、7～15歳が0.2%、16～39歳が0.4%、40～64歳が0.6%、65歳以上では0.2%であった。さらに女性のハマトクリット48.0%以上の割合は、0～6歳では該当が無く、7～15歳が0.1%、16～39歳が0.2%、40～64歳が0.6%、65歳以上では0.9%であった。

平成24年度【ハマトクリット】

ハマトクリット (%) (全体)		
年齢区分	受診者数(人)	平均値
0～6	5,024	37.9
7～15	6,753	41.0
16～39	8,567	42.7
40～64	19,545	42.7
65～	18,556	42.2

ハマトクリット (%) (男性)				
年齢区分	受診者数(人)	平均年齢	平均値	割合
0～6	2,531	3.4	37.8	37.9%以下
7～15	3,444	10.4	41.5	21.4% 52.8%
16～39	3,256	27.8	46.8	2.6% 11.1%
40～64	7,731	55.5	45.8	0.1% 0.2%
65～	8,436	73.4	44.2	0.6% 1.3% 6.1% 0.4%

ハマトクリット (%) (女性)				
年齢区分	受診者数(人)	平均年齢	平均値	割合
0～6	2,493	3.3	38.1	28.9%以下
7～15	3,309	10.5	40.5	0.1% 1.3%
16～39	5,311	29.0	40.2	0.0% 0.5% 0.2%
40～64	11,814	54.7	40.7	0.3% 2.2% 0.4%
65～	10,120	73.6	40.5	0.3% 1.7% 0.9%

ハマトクリットについては、男性では、0～6歳の平均が37.8%、7～15歳の平均が41.5%、16～39歳の平均が46.8%、40～64歳の平均が45.8%、65歳以上の平均が44.2%であった。

女性では、0～6歳の平均が38.1%、7～15歳の平均が40.5%、16～39歳の平均が40.2%、40～64歳の平均が40.7%、65歳以上の平均が40.5%であった。

また、男性のハマトクリット37.9%以下の割合は、0～6歳が52.8%、7～15歳が11.1%、16～39歳が0.2%、40～64歳が1.3%、65歳以上では6.1%であり、うち35.9%以下の割合は、0～6歳が21.4%、7～15歳が2.6%、16～39歳が0.1%、40～64歳が0.6%、65歳以上では2.6%であった。さらに男性のハマトクリット55.0%以上の割合は、0～6歳が該当なし、7～15歳が0.1%未満、16～39歳が0.2%、40～64歳が0.4%、65歳以上では0.4%であった。

また、女性のハマトクリット32.9%以下の割合は、0～6歳が1.3%、7～15歳が0.5%、16～39歳が2.2%、40～64歳が2.1%、65歳以上では1.7%であり、うち28.9%以下の割合は、0～6歳が0.1%、7～15歳が0.1%未満、16～39歳が0.3%、40～64歳が0.4%、65歳以上では0.3%であった。さらに女性のハマトクリット48.0%以上の割合は、0～6歳が0.1%未満、7～15歳が0.2%、16～39歳が0.4%、40～64歳が1.0%、65歳以上では0.9%であった。

平成23年度【血小板数】

血小板数 (10 ³ /μl) (全体)					
年齢区分	受診者数(人)	平均年齢	平均値	129×10 ³ /μl以下	460×10 ³ /μl以上
0～6	6,423	3.6	322.9	0.0%	22.7%
7～15	11,471	11.0	275.7	0.0%	6.5%
16～39	14,700	28.1	263.9	0.0%	4.5%
40～64	23,480	54.0	254.2	0.2%	3.7%
65～	16,535	73.7	230.9	0.3%	1.7%

血小板数 (10 ³ /μl) (男性)					
年齢区分	受診者数(人)	平均年齢	平均値	129×10 ³ /μl以下	460×10 ³ /μl以上
0～6	3,251	3.6	322.6	0.0%	22.6%
7～15	5,764	10.9	277.7	-	7.3%
16～39	5,950	27.7	252.8	0.0%	2.4%
40～64	9,496	54.5	242.4	0.3%	2.1%
65～	7,412	73.4	220.7	0.2%	1.4%

血小板数 (10 ³ /μl) (女性)					
年齢区分	受診者数(人)	平均年齢	平均値	129×10 ³ /μl以下	460×10 ³ /μl以上
0～6	3,172	3.6	323.2	-	22.9%
7～15	5,707	11.0	273.6	0.1%	5.7%
16～39	8,750	28.3	271.6	0.0%	5.9%
40～64	13,984	53.7	262.3	0.2%	4.9%
65～	9,123	73.8	239.2	0.3%	2.0%

血小板数については、男性では、0～6歳の平均が322.6×10³/μl、7～15歳の平均が277.7×10³/μl、16～39歳の平均が252.8×10³/μl、40～64歳の平均が242.4×10³/μl、65歳以上の平均が220.7×10³/μlであった。

女性では、0～6歳の平均が323.2×10³/μl、7～15歳の平均が273.6×10³/μl、16～39歳の平均が271.6×10³/μl、40～64歳の平均が262.3×10³/μl、65歳以上の平均が259.2×10³/μlであった。

また、血小板数129×10³/μl以下の割合は、男性では0～6歳が0.3%、7～15歳が0.1%、16～39歳が0.2%、40～64歳が1.2%、65歳以上では2.7%であり、うち89×10³/μl以下の割合は、それぞれ0.1%未満、該当なし、0.1%未満、0.3%、0.2%であった。女性の129×10³/μl以下の割合は、0～6歳が0.3%、7～15歳が0.3%、16～39歳が0.2%、40～64歳が0.6%、65歳以上では1.2%であり、うち89×10³/μl以下の割合は、それぞれ該当なし、0.1%、0.1%未満、0.2%、0.3%であった。

また、血小板数370×10³/μl以上の割合は、男性では0～6歳が22.6%、7～15歳が7.3%、16～39歳が6.6%、1.0%、0.2%、0.3%、0.4%であり、うち450×10³/μl以上の割合は、それぞれ5.7%、16～39歳が5.9%、40～64歳が4.9%、65歳以上では2.0%であり、うち450×10³/μl以上の割合は、それぞれ5.8%、0.8%、0.9%、0.9%、0.3%であった。

平成24年度 【血小板数】

血小板数 ($10^3/\mu\text{l}$) (全体)				
年齢区分	受診者数(人)	平均年齢	平均値	割合
0～6	5,018	3.4	320.2	0.1%
7～15	6,749	10.5	272.6	0.0%
16～39	8,554	28.5	257.0	0.1%
40～64	19,478	55.0	244.8	0.3%
65～	18,483	73.5	221.6	0.4%
				2.7%
				1.2%
				0.3%

血小板数 ($10^3/\mu\text{l}$) (男性)				
年齢区分	受診者数(人)	平均年齢	平均値	割合
0～6	2,529	3.4	317.7	0.1%
7～15	3,442	10.4	273.8	-
16～39	3,251	27.8	249.5	-
40～64	7,705	55.5	237.1	0.4%
65～	8,399	73.4	213.7	0.4%
				3.5%
				0.9%
				0.3%

血小板数 ($10^3/\mu\text{l}$) (女性)				
年齢区分	受診者数(人)	平均年齢	平均値	割合
0～6	2,489	3.3	322.7	0.2%
7～15	3,307	10.5	271.2	0.0%
16～39	5,303	29.0	261.6	0.1%
40～64	11,773	54.7	249.8	0.2%
65～	10,084	73.6	228.2	0.4%
				2.1%
				1.5%
				0.3%

血小板数については、男性では、0～6歳の平均が317.7×10³/μl、7～15歳の平均が273.8×10³/μl、16～39歳の平均が249.5×10³/μl、40～64歳の平均が237.1×10³/μl、65歳以上の平均が213.7×10³/μlであった。

女性では、0～6歳の平均が322.7×10³/μl、7～15歳の平均が271.2×10³/μl、16～39歳の平均が261.6×10³/μl、40～64歳の平均が249.8×10³/μl、65歳以上の平均が228.2×10³/μlであった。

また、血小板数129×10³/μl以下の割合は、男性では0～6歳が0.4%、7～15歳が0.2%、16～39歳が0.3%、40～64歳が1.4%、65歳以上では3.5%であり、うち89×10³/μl以下の割合は、それぞれ0.1%、0.4%、0.4%、0.4%であった。女性の129×10³/μl以下の割合は、0～6歳が0.4%、7～15歳が0.2%、16～39歳が0.4%、40～64歳が0.8%、65歳以上では2.1%であり、うち89×10³/μl以下の割合は、それぞれ0.2%、0.1%未満、0.1%、0.2%、0.4%であった。

また、血小板数370×10³/μl以上の割合は、男性では0～6歳が21.2%、7～15歳が5.5%、16～39歳が1.6%、40～64歳が2.0%、65歳以上では0.9%であり、うち450×10³/μl以上の割合は、それぞれ5.3%、0.6%、0.1%、0.3%、0.3%であった。女性の370×10³/μl以上の割合は、0～6歳が22.7%、7～15歳が5.1%、16～39歳が4.2%、40～64歳が3.1%、65歳以上では1.5%であり、うち450×10³/μl以上の割合は、それぞれ6.1%、0.4%、0.7%、0.4%、0.3%であった。

平成23年度 【白血球数】

白血球数 ($10^3/\mu\text{l}$) (全体)				
年齢区分	受診者数(人)	平均年齢	平均値	割合
0～6	6,429	3.6	8.5	0.1%
7～15	11,475	11.0	6.5	0.3%
16～39	14,754	28.1	6.1	0.6%
40～64	23,650	54.0	5.9	0.8%
65～	16,723	73.7	5.9	0.6%
				6.8%
				2.3%
				0.7%

白血球数 ($10^3/\mu\text{l}$) (男性)				
年齢区分	受診者数(人)	平均年齢	平均値	割合
0～6	3,253	3.6	8.5	0.1%
7～15	5,766	10.9	6.5	0.2%
16～39	5,965	27.7	6.3	0.3%
40～64	9,563	54.5	6.4	0.3%
65～	7,495	73.4	6.2	0.3%
				4.8%
				3.1%
				1.1%

白血球数 ($10^3/\mu\text{l}$) (女性)				
年齢区分	受診者数(人)	平均年齢	平均値	割合
0～6	3,176	3.6	8.5	0.1%
7～15	5,709	11.0	6.5	0.3%
16～39	8,789	28.3	6.0	0.9%
40～64	14,087	53.7	5.6	1.1%
65～	9,228	73.8	5.8	0.9%
				8.5%
				1.7%
				0.5%

白血球数については、男性では、0～6歳の平均が8.5×10³/μl、7～15歳の平均が6.5×10³/μl、16～39歳の平均が6.3×10³/μl、40～64歳の平均が6.4×10³/μl、65歳以上の平均が6.2×10³/μlであった。

女性では、0～6歳の平均が8.5×10³/μl、7～15歳の平均が6.5×10³/μl、16～39歳の平均が6.0×10³/μl、40～64歳の平均が5.6×10³/μl、65歳以上の平均が5.8×10³/μlであった。

また、白血球数3.9×10³/μl以下の割合は、男性では0～6歳が0.8%、7～15歳が3.4%、16～39歳が4.7%、40～64歳が4.1%、65歳以上では4.8%であり、うち2.9×10³/μl以下の割合は、それぞれ0.1%、0.2%、0.3%、0.3%、0.3%であった。女性の3.9×10³/μl以下の割合は、0～6歳が0.4%、7～15歳が4.0%、16～39歳が7.6%、40～64歳が11.1%、65歳以上では8.5%であり、うち2.9×10³/μl以下の割合は、それぞれ0.1%、0.3%、0.9%、0.9%、0.9%であった。

また、白血球数9.6×10³/μl以上の割合は、男性では0～6歳が28.1%、7～15歳が6.0%、16～39歳が4.6%、40～64歳が5.1%、65歳以上では3.1%であり、うち11.1×10³/μl以上の割合は、それぞれ12.9%、2.1%、1.6%、1.8%、1.1%であった。女性の9.6×10³/μl以上の割合は、0～6歳が27.8%、7～15歳が5.6%、16～39歳が3.8%、40～64歳が1.6%、65歳以上では1.7%であり、うち11.1×10³/μl以上の割合は、それぞれ13.0%、1.8%、1.3%、0.5%、0.5%であった。

平成24年度【白血球数】

白血球数 (10 ³ /μl) (全体)					
年齢区分	受診者数(人)	平均年齢	平均値	2.9×10 ³ /μl以下	2.9×10 ³ /μl以上
0～6	5,024	3.4	8.4	0.1%	26.6%
7～15	6,753	10.5	6.5	0.2%	5.5%
16～39	8,567	28.6	6.0	0.7%	3.6%
40～64	19,544	55.0	5.8	0.9%	2.6%
65～	18,557	73.5	5.7	0.7%	1.8%

白血球数 (10 ³ /μl) (男性)					
年齢区分	受診者数(人)	平均年齢	平均値	2.9×10 ³ /μl以下	2.9×10 ³ /μl以上
0～6	2,531	3.4	8.4	0.0%	26.9%
7～15	3,444	10.4	6.5	0.2%	5.9%
16～39	3,256	27.8	6.2	0.4%	4.1%
40～64	7,731	55.5	6.2	0.3%	4.3%
65～	8,436	73.4	6.0	0.5%	2.4%

白血球数 (10 ³ /μl) (女性)					
年齢区分	受診者数(人)	平均年齢	平均値	2.9×10 ³ /μl以下	2.9×10 ³ /μl以上
0～6	2,493	3.3	8.4	0.2%	26.3%
7～15	3,309	10.5	6.5	0.2%	5.1%
16～39	5,311	29.0	5.9	0.9%	3.4%
40～64	11,813	54.7	5.5	1.3%	1.5%
65～	10,121	73.6	5.5	1.0%	1.2%

白血球数については、男性では、0～6歳の平均が8.4×10³/μl、7～15歳の平均が6.5×10³/μl、16～39歳の平均が6.2×10³/μl、40～64歳の平均が6.2×10³/μl、65歳以上の平均が6.0×10³/μlであった。

女性では、0～6歳の平均が8.4×10³/μl、7～15歳の平均が6.5×10³/μl、16～39歳の平均が5.9×10³/μl、40～64歳の平均が5.5×10³/μl、65歳以上の平均が5.5×10³/μlであった。

また、白血球数3.9×10³/μl以下の割合は、男性では0～6歳が0.4%、7～15歳が2.9%、16～39歳が5.3%、40～64歳が5.1%、65歳以上では6.1%であり、うち2.9×10³/μl以下の割合は、それぞれ0.1%未満、0.2%、0.4%、0.3%、0.5%であった。女性の3.9×10³/μl以下の割合は、0～6歳が0.7%、7～15歳が2.7%、16～39歳が9.4%、40～64歳が12.6%、65歳以上では10.2%であり、うち2.9×10³/μl以下の割合は、それぞれ0.2%、0.2%、0.9%、1.3%、1.0%であった。

また、白血球数9.6×10³/μl以上の割合は、男性では0～6歳が26.9%、7～15歳が5.9%、16～39歳が4.1%、40～64歳が4.3%、65歳以上では2.4%であり、うち11.1×10³/μl以上の割合は、それぞれ11.9%、2.0%、1.7%、1.4%、0.7%であった。女性の9.6×10³/μl以上の割合は、0～6歳が26.3%、7～15歳が5.1%、16～39歳が3.4%、40～64歳が1.5%、65歳以上では1.2%であり、うち11.1×10³/μl以上の割合は、それぞれ12.1%、1.7%、1.1%、0.4%、0.4%であった。

平成23年度【白血球分画 (好中球)】

好中球 (個/μl) (全体)					
年齢区分	受診者数(人)	平均年齢	平均値	最小値	最大値
0～6	6,390	3.6	3,667	198	16,770
7～15	11,435	11.0	3,374	324	13,877
16～39	14,733	28.1	3,465	531	17,313
40～64	23,628	54.0	3,250	267	19,388
65～	16,717	73.7	3,276	336	17,554

好中球 (個/μl) (男性)					
年齢区分	受診者数(人)	平均年齢	平均値	最小値	最大値
0～6	3,234	3.6	3,681	558	15,566
7～15	5,743	10.9	3,324	324	12,901
16～39	5,957	27.7	3,429	531	14,977
40～64	9,555	54.5	3,494	379	15,222
65～	7,495	73.4	3,423	336	17,554

好中球 (個/μl) (女性)					
年齢区分	受診者数(人)	平均年齢	平均値	最小値	最大値
0～6	3,156	3.6	3,652	198	16,770
7～15	5,692	11.0	3,426	336	13,877
16～39	8,776	28.3	3,490	581	17,313
40～64	14,073	53.7	3,085	267	19,388
65～	9,222	73.8	3,156	474	15,709

白血球分画の割合から好中球の数値を計測すると、男性では、0～6歳の平均が3,681/μl、7～15歳の平均が3,324/μl、16～39歳の平均が3,429/μl、40～64歳の平均が3,494/μl、65歳以上の平均が3,423/μlであった。

女性では、0～6歳の平均が3,652/μl、7～15歳の平均が3,426/μl、16～39歳の平均が3,490/μl、40～64歳の平均が3,085/μl、65歳以上の平均が3,156/μlであった。

また500/μl以下の割合は、男性、女性ともに全年齢区分で0.1%以下であった。

平成24年度 【白血球分画（好中球）】

好中球（個/μl）（全体）						
年齢区分	受診者数(人)	平均年齢	平均値	最小値	最大値	500/μl以下
0～6	5,018	3.4	3,531	204	23,763	0.1%
7～15	6,750	10.5	3,277	80	16,674	0.0%
16～39	8,538	28.6	3,443	637	65,200	-
40～64	19,441	55.0	3,213	43	28,050	0.0%
65～	18,460	73.5	3,206	9	18,990	0.0%

好中球（個/μl）（男性）						
年齢区分	受診者数(人)	平均年齢	平均値	最小値	最大値	500/μl以下
0～6	2,529	3.4	3,560	204	17,052	0.1%
7～15	3,443	10.4	3,225	822	15,228	-
16～39	3,241	27.8	3,415	805	65,200	-
40～64	7,684	55.5	3,467	736	27,206	-
65～	8,390	73.4	3,362	600	17,108	-

好中球（個/μl）（女性）						
年齢区分	受診者数(人)	平均年齢	平均値	最小値	最大値	500/μl以下
0～6	2,489	3.3	3,501	315	23,763	0.0%
7～15	3,307	10.5	3,332	80	16,674	0.0%
16～39	5,297	29.0	3,460	637	28,578	-
40～64	11,757	54.7	3,048	43	28,050	0.0%
65～	10,070	73.6	3,076	9	18,990	0.0%

白血球分画の割合から好中球の実数値を計測すると、男性では、0～6歳の平均が3,560/μl、7～15歳の平均が3,225/μl、16～39歳の平均が3,415/μl、40～64歳の平均が3,467/μl、65歳以上の平均が3,362/μlであった。

女性では、0～6歳の平均が3,501/μl、7～15歳の平均が3,332/μl、16～39歳の平均が3,460/μl、40～64歳の平均が3,048/μl、65歳以上の平均が3,076/μlであった。

また500/μl以下の割合は、男性、女性ともに全年齢区分で0.1%以下であった。

平成23年度 【白血球分画（リンパ球）】

リンパ球（個/μl）（全体）						
年齢区分	受診者数(人)	平均年齢	平均値	最小値	最大値	500/μl以下
0～6	6,390	3.6	4,138	501	14,688	-
7～15	11,435	11.0	2,525	210	6,890	0.1%
16～39	14,733	28.1	2,105	351	6,248	0.0%
40～64	23,628	54.0	2,126	350	35,322	0.0%
65～	16,717	73.7	2,153	378	14,381	0.0%

リンパ球（個/μl）（男性）						
年齢区分	受診者数(人)	平均年齢	平均値	最小値	最大値	500/μl以下
0～6	3,234	3.6	4,057	501	14,688	-
7～15	5,743	10.9	2,534	210	6,890	0.1%
16～39	5,957	27.7	2,233	390	6,248	0.0%
40～64	9,555	54.5	2,279	536	6,599	-
65～	7,495	73.4	2,173	469	14,381	0.0%

リンパ球（個/μl）（女性）						
年齢区分	受診者数(人)	平均年齢	平均値	最小値	最大値	500/μl以下
0～6	3,156	3.6	4,222	976	14,091	-
7～15	5,692	11.0	2,515	323	6,880	0.1%
16～39	8,776	28.3	2,018	351	5,612	0.0%
40～64	14,073	53.7	2,022	350	35,322	0.0%
65～	9,222	73.8	2,137	378	10,010	0.0%

白血球分画の割合からリンパ球の実数値を計測すると、男性では、0～6歳の平均が4,057/μl、7～15歳の平均が2,534/μl、16～39歳の平均が2,233/μl、40～64歳の平均が2,279/μl、65歳以上の平均が2,173/μlであった。

女性では、0～6歳の平均が4,222/μl、7～15歳の平均が2,515/μl、16～39歳の平均が2,018/μl、40～64歳の平均が2,022/μl、65歳以上の平均が2,137/μlであった。

また500/μl以下の割合は、男性、女性ともに全年齢区分で0.1%以下であった。

平成24年度 【白血球分画（リンパ球）】

リンパ球（個/μl）（全体）						
年齢区分	受診者数(人)	平均年齢	平均値	最小値	最大値	500/μl以下
0～6	5,018	3.4	4,083	0	16,188	0.1%
7～15	6,750	10.5	2,537	199	8,981	0.0%
16～39	8,538	28.6	2,002	536	21,400	-
40～64	19,441	55.0	2,027	367	27,023	0.0%
65～	18,460	73.5	2,003	183	41,569	0.0%

リンパ球（個/μl）（男性）						
年齢区分	受診者数(人)	平均年齢	平均値	最小値	最大値	500/μl以下
0～6	2,529	3.4	4,024	0	14,211	0.0%
7～15	3,443	10.4	2,543	199	8,981	0.0%
16～39	3,241	27.8	2,140	723	21,400	-
40～64	7,684	55.5	2,140	367	27,023	0.0%
65～	8,390	73.4	2,014	396	11,115	0.0%

リンパ球（個/μl）（女性）						
年齢区分	受診者数(人)	平均年齢	平均値	最小値	最大値	500/μl以下
0～6	2,489	3.3	4,143	182	16,188	0.1%
7～15	3,307	10.5	2,532	418	8,526	0.0%
16～39	5,297	29.0	1,918	536	5,628	-
40～64	11,757	54.7	1,953	396	22,080	0.1%
65～	10,070	73.6	1,994	183	41,569	0.0%

白血球分画の割合からリンパ球の実数値を計測すると、男性では、0～6歳の平均が4,024/μl、7～15歳の平均が2,543/μl、16～39歳の平均が2,140/μl、40～64歳の平均が2,140/μl、65歳以上の平均が2,014/μlであった。

女性では、0～6歳の平均が4,143/μl、7～15歳の平均が2,532/μl、16～39歳の平均が1,918/μl、40～64歳の平均が1,953/μl、65歳以上の平均が1,994/μlであった。

また500/μl以下の割合は、男性、女性ともに全年齢区分で0.1%以下であった。

平成23年度 【白血球分画（単球）】

単球（個/μl）（全体）					
年齢区分	受診者数(人)	平均年齢	平均値	最小値	最大値
0～6	6,390	3.6	440	0	1,936
7～15	11,435	11.0	355	0	1,380
16～39	14,733	28.1	338	0	1,151
40～64	23,628	54.0	319	0	1,559
65～	16,717	73.7	330	0	1,370

単球（個/μl）（男性）					
年齢区分	受診者数(人)	平均年齢	平均値	最小値	最大値
0～6	3,234	3.6	454	0	1,683
7～15	5,743	10.9	367	0	1,380
16～39	5,957	27.7	362	0	1,151
40～64	9,555	54.5	363	0	1,559
65～	7,495	73.4	366	19	1,370

単球（個/μl）（女性）					
年齢区分	受診者数(人)	平均年齢	平均値	最小値	最大値
0～6	3,156	3.6	426	0	1,936
7～15	5,692	11.0	343	0	1,242
16～39	8,776	28.3	322	0	1,120
40～64	14,073	53.7	289	26	986
65～	9,222	73.8	301	0	1,293

白血球分画の割合から単球の実数値を計測すると、男性では、0～6歳の平均が454/μl、7～15歳の平均が367/μl、16～39歳の平均が362/μl、40～64歳の平均が363/μl、65歳以上の平均が366/μlであった。

女性では、0～6歳の平均が426/μl、7～15歳の平均が343/μl、16～39歳の平均が322/μl、40～64歳の平均が289/μl、65歳以上の平均が301/μlであった。

平成24年度 【白血球分画（単球）】

単球 (個/ μ l) (全体)					
年齢区分	受診者数(人)	平均年齢	平均値	最小値	最大値
0~6	5,018	3.4	437	0	2,580
7~15	6,750	10.5	347	0	2,720
16~39	8,538	28.6	329	0	5,900
40~64	19,441	55.0	318	0	4,087
65~	18,460	73.5	332	38	3,913

単球 (個/ μ l) (男性)					
年齢区分	受診者数(人)	平均年齢	平均値	最小値	最大値
0~6	2,529	3.4	451	0	2,580
7~15	3,443	10.4	359	0	1,455
16~39	3,241	27.8	354	43	5,900
40~64	7,684	55.5	362	0	4,087
65~	8,390	73.4	368	44	3,913

単球 (個/ μ l) (女性)					
年齢区分	受診者数(人)	平均年齢	平均値	最小値	最大値
0~6	2,489	3.3	422	30	1,708
7~15	3,307	10.5	334	0	2,720
16~39	5,297	29.0	314	0	988
40~64	11,757	54.7	289	29	3,417
65~	10,070	73.6	303	38	3,128

白血球分画の割合から単球の数値を計測すると、男性では、0~6歳の平均が451/ μ l、7~15歳の平均が359/ μ l、16~39歳の平均が354/ μ l、40~64歳の平均が362/ μ l、65歳以上の平均が368/ μ lであった。

女性では、0~6歳の平均が422/ μ l、7~15歳の平均が334/ μ l、16~39歳の平均が314/ μ l、40~64歳の平均が289/ μ l、65歳以上の平均が303/ μ lであった。

平成23年度 【白血球分画（好酸球）】

好酸球 (個/ μ l) (全体)					
年齢区分	受診者数(人)	平均年齢	平均値	最小値	最大値
0~6	6,390	3.6	205	0	2,720
7~15	11,435	11.0	202	0	2,331
16~39	14,733	28.1	176	0	3,311
40~64	23,628	54.0	160	0	3,180
65~	16,717	73.7	154	0	5,852

好酸球 (個/ μ l) (男性)					
年齢区分	受診者数(人)	平均年齢	平均値	最小値	最大値
0~6	3,234	3.6	231	0	1,980
7~15	5,743	10.9	230	0	2,136
16~39	5,957	27.7	201	0	3,142
40~64	9,555	54.5	190	0	3,180
65~	7,495	73.4	179	0	5,852

好酸球 (個/ μ l) (女性)					
年齢区分	受診者数(人)	平均年齢	平均値	最小値	最大値
0~6	3,156	3.6	179	0	2,720
7~15	5,692	11.0	174	0	2,331
16~39	8,776	28.3	158	0	3,311
40~64	14,073	53.7	139	0	2,353
65~	9,222	73.8	133	0	3,111

白血球分画の割合から好酸球の数値を計測すると、男性では、0~6歳の平均が231/ μ l、7~15歳の平均が230/ μ l、16~39歳の平均が201/ μ l、40~64歳の平均が190/ μ l、65歳以上の平均が179/ μ lであった。

女性では、0~6歳の平均が179/ μ l、7~15歳の平均が174/ μ l、16~39歳の平均が158/ μ l、40~64歳の平均が139/ μ l、65歳以上の平均が133/ μ lであった。

平成24年度 【白血球分画（好酸球）】

好酸球（個/ μ l）（全体）					
年齢区分	受診者数（人）	平均年齢	平均値	最小値	最大値
0～6	5,018	3.4	265	0	2,317
7～15	6,750	10.5	254	0	2,402
16～39	8,538	28.6	180	0	5,600
40～64	19,441	55.0	159	0	3,438
65～	18,460	73.5	151	0	6,024

好酸球（個/ μ l）（男性）					
年齢区分	受診者数（人）	平均年齢	平均値	最小値	最大値
0～6	2,529	3.4	295	0	2,183
7～15	3,443	10.4	289	0	2,156
16～39	3,241	27.8	211	0	5,600
40～64	7,684	55.5	188	0	3,438
65～	8,390	73.4	174	0	6,024

好酸球（個/ μ l）（女性）					
年齢区分	受診者数（人）	平均年齢	平均値	最小値	最大値
0～6	2,489	3.3	235	0	2,317
7～15	3,307	10.5	217	0	2,402
16～39	5,297	29.0	162	0	3,457
40～64	11,757	54.7	140	0	3,394
65～	10,070	73.6	131	0	2,364

白血球分画の割合から好酸球の実数値を計測すると、男性では、0～6歳の平均が295/ μ l、7～15歳の平均が289/ μ l、16～39歳の平均が211/ μ l、40～64歳の平均が188/ μ l、65歳以上の平均が174/ μ lであった。

女性では、0～6歳の平均が235/ μ l、7～15歳の平均が217/ μ l、16～39歳の平均が162/ μ l、40～64歳の平均が140/ μ l、65歳以上の平均が131/ μ lであった。

平成23年度 【白血球分画（好塩基球）】

好塩基球（個/ μ l）（全体）					
年齢区分	受診者数（人）	平均年齢	平均値	最小値	最大値
0～6	6,390	3.6	54	0	1,892
7～15	11,435	11.0	44	0	1,540
16～39	14,733	28.1	30	0	391
40～64	23,628	54.0	30	0	464
65～	16,717	73.7	28	0	1,286

好塩基球（個/ μ l）（男性）					
年齢区分	受診者数（人）	平均年齢	平均値	最小値	最大値
0～6	3,234	3.6	57	0	1,892
7～15	5,743	10.9	47	0	1,540
16～39	5,957	27.7	32	0	391
40～64	9,555	54.5	33	0	464
65～	7,495	73.4	30	0	1,286

好塩基球（個/ μ l）（女性）					
年齢区分	受診者数（人）	平均年齢	平均値	最小値	最大値
0～6	3,156	3.6	52	0	1,740
7～15	5,692	11.0	40	0	1,332
16～39	8,776	28.3	29	0	210
40～64	14,073	53.7	29	0	190
65～	9,222	73.8	27	0	636

白血球分画の割合から好塩基球の実数値を計測すると、男性では、0～6歳の平均が57/ μ l、7～15歳の平均が47/ μ l、16～39歳の平均が32/ μ l、40～64歳の平均が33/ μ l、65歳以上の平均が30/ μ lであった。

女性では、0～6歳の平均が52/ μ l、7～15歳の平均が40/ μ l、16～39歳の平均が29/ μ l、40～64歳の平均が29/ μ l、65歳以上の平均が27/ μ lであった。

平成24年度 【白血球分画（好塩基球）】

好塩基球 (個/μl) (全体)					
年齢区分	受診者数(人)	平均年齢	平均値	最小値	最大値
0～6	5,018	3.4	60	0	1,911
7～15	6,750	10.5	42	0	1,618
16～39	8,538	28.6	38	0	1,900
40～64	19,441	55.0	40	0	4,263
65～	18,460	73.5	38	0	2,100

好塩基球 (個/μl) (男性)					
年齢区分	受診者数(人)	平均年齢	平均値	最小値	最大値
0～6	2,529	3.4	62	0	1,911
7～15	3,443	10.4	45	0	1,618
16～39	3,241	27.8	41	0	1,900
40～64	7,684	55.5	44	0	542
65～	8,390	73.4	41	0	2,021

好塩基球 (個/μl) (女性)					
年齢区分	受診者数(人)	平均年齢	平均値	最小値	最大値
0～6	2,489	3.3	57	0	1,560
7～15	3,307	10.5	38	0	1,470
16～39	5,297	29.0	36	0	306
40～64	11,757	54.7	37	0	4,263
65～	10,070	73.6	37	0	2,100

白血球分画の割合から好塩基球の実数値を計測すると、男性では、0～6歳の平均が62/μl、7～15歳の平均が45/μl、16～39歳の平均が41/μl、40～64歳の平均が44/μl、65歳以上の平均が41/μlであった。女性では、0～6歳の平均が57/μl、7～15歳の平均が38/μl、16～39歳の平均が36/μl、40～64歳の平均が37/μl、65歳以上の平均が37/μlであった。

【まとめ】

平成23年度に実施した県民健康管理調査「健康診査」受診率は、15歳以下の小児が64.5%、16歳以上が30.9%と特に小児における受診率が高く、子どもの健康への関心の高さが伺われた。

各健診項目の集計結果をまとめると、

- 1) 肥満の割合は、男性では16～39歳で約30%、40～64歳で40%を超え、女性では16～39歳で17%、65歳以上では35%に達している。
- 2) 高血圧の割合は、男女ともに40～64歳で高くなり、65歳以上では40%以上が収縮期高血圧であった。
- 3) 脂質代謝異常は、男女ともに7～15歳で既に数%を認め、16～39歳、40～64歳、65歳以上のいずれの年齢区分においても相当の割合が高値を示した。
- 4) 肝機能障害の割合は、男性の16～39歳、40～64歳、65歳以上で高かった。
- 5) 高尿酸血症の割合は、男性の16～39歳、40～64歳、65歳以上で高かった。
- 6) 尿糖陽性、空腹時血糖高値の割合は、男女とも40～64歳、65歳以上で高かった。
- 7) 腎機能障害の割合は、男女とも40～64歳で増加し、65歳以上で最も高かった。
- 8) 貧血の割合は、16～39歳と40～64歳の女性で高かった。
- 9) 白血球数減少、好中球数減少、リンパ球数減少の割合に、年齢区分や性による大きな偏りはなかった。すなわち、肥満と脂質代謝異常は、男女ともに若年期に既に存在し、壮年期に増加した。高尿酸血症と肝機能障害は、男性に多く、比較的若年期より増加がみられている。高血圧、糖代謝異常、腎機能障害は、壮年期に増加し、高齢者で最も高かった。

平成24年度に実施した県民健康管理調査「健康診査」受診率は、15歳以下の小児が43.5%、16歳以上が25.49%と平成23年度に比べ低下した。この理由としては、平成23年は年度の終わりに健康診査を実施し、平成24年度は夏頃から開始されたため、健診と健診の期間が短かったことが挙げられる。各健診項目の集計結果をまとめると、

- 1) 肥満の割合は、男性では16～39歳で31%、40～64歳で40%、女性では16～39歳で17%、65歳以上では34%に達している。
- 2) 高血圧の割合は、男女ともに40～64歳で高くなり、65歳以上では30%以上が収縮期高血圧であった。
- 3) 脂質代謝異常は、男女ともに7～15歳で既に数%を認め、16～39歳、40～64歳、65歳以上のいずれの年齢区分においても相当の割合が高値を示した。
- 4) 肝機能障害の割合は、男性の16～39歳、40～64歳で高かった。
- 5) 高尿酸血症の割合は、男性の16～39歳、40～64歳、65歳以上で高かった。
- 6) 尿糖陽性、空腹時血糖高値の割合は、男女とも40～64歳、65歳以上で高かった。
- 7) 腎機能障害の割合は、男女とも40～64歳で増加し、65歳以上で最も高かった。
- 8) 貧血の割合は、16～39歳と40～64歳の女性で高かった。
- 9) 白血球数減少、好中球数減少、リンパ球数減少の割合に、年齢区分や性による大きな偏りはなかった。すなわち、平成23年度と同様、肥満と脂質代謝異常は、男女ともに若年期に既に存在し、壮年期に増加した。高尿酸血症と肝機能障害は、男性に多く、比較的若年期より増加がみられている。高血圧、糖代謝異常、腎機能障害は、壮年期に増加し、高齢者で最も高かった。

平成 24 年度の結果を平成 23 年度の結果と比較すると、

- 1) 肥満 (BMI \geq 25) の割合は、男性 40~64 歳、65 歳以上、女性 65 歳以上でやや減少した。
- 2) 高血圧 (収縮期血圧 \geq 140mmHg、拡張期血圧 \geq 90mmHg) の割合は、男性、女性とも、全年齢層で減少した。
- 3) HbA1c 高値 (HbA1c (NGSP 値) \geq 6.0%) の割合は、男性 16~39 歳、40~64 歳、65 歳以上、女性 16~39 歳、40~64 歳、65 歳以上でやや増加した。空腹時血糖高値 (BS \geq 110 mg/dl) の割合は、男性 7~15 歳、16~39 歳、40~64 歳、65 歳以上、女性 7~15 歳、40~64 歳、65 歳以上で減少した。
- 4) 脂質代謝異常 (LDL-C \geq 140 mg/dl、TG \geq 150 mg/dl) の割合は、男性 40~64 歳、65 歳以上、女性 40~64 歳、65 歳以上でやや減少した。
- 5) 肝機能障害 (AST \geq 31U/l、ALT \geq 31U/l) の割合は、男性 7~15 歳、16~39 歳、40~64 歳、65 歳以上、女性 16~39 歳、40~64 歳、65 歳以上でやや増加した。 γ -GT 高値 (\geq 101U/l) の割合は、男性 40~64 歳、女性 40~64 歳、65 歳以上でやや増加した。
- 6) 高尿酸血症 (UA \geq 8.0 mg/dl) の割合は、男性 7~15 歳、40~64 歳、65 歳以上、女性 40~64 歳、65 歳以上でやや増加した。
- 7) 腎機能障害 (Cr \geq 1.35 mg/dl (男性)、 \geq 1.15 mg/dl (女性)、eGFR $<$ 50ml/min、尿蛋白陽性) の割合は、男性 40~64 歳、65 歳以上、女性 40~64 歳、65 歳以上でやや増加した。
- 8) 貧血 (Hb \leq 12g/dl (男性)、 \leq 11g/dl (女性)) の割合は、男性 65 歳以上、女性 16~39 歳、65 歳以上でやや増加した。

9) 血小球減少 (Pt \leq 89 \times 10³/ μ l) の割合は、男女とも大きな変動はなかった。

10) 白血球増加 (WBC \geq 11.1 \times 10³/ μ l) の割合は、男性 0~6 歳、40~64 歳、65 歳以上、女性 0~6 歳でやや減少した。白血球減少 (WBC \leq 2.9 \times 10³/ μ l) の割合は、男性、女性ともに大きな変動はなかった。

すなわち、平成 24 年度は、平成 23 年度と比較すると、肥満、高血圧、脂質代謝異常の割合は概ね減少傾向にあったが、肝機能障害、 γ -GT 高値、高尿酸血症、腎機能障害、貧血の割合はむしろ増加傾向にあった。耐糖能異常は、HbA1c 高値の割合と空腹時血糖高値の割合に乖離があった。血小球減少、白血球減少の割合に大きな変動はなかった。

このような変化の要因を考察すると、平成 24 年度は平成 23 年度と比較して、肥満や高血圧、高脂血症等の生活習慣に関する項目に改善傾向がみられており、避難生活による運動量の減少、食習慣の変化、精神的ストレスや睡眠障害等の生活環境全般がやや改善された可能性がある。しかし、肝機能障害、 γ -GT 高値、高尿酸血症、腎機能障害等においては増悪傾向を認め、より一層の生活習慣の改善にとめる必要があると考えられた。

ただし、平成 23 年度と平成 24 年度では、健診対象者に大きな変わりはないが、健診受診者は異なり、健診を受けた時期や医療機関なども異なっているなど、多くの修飾要因が存在するため、厳密な意味での比較ではない。

県民健康管理調査「健康診査」としては、今後、さらに経年的な調査結果を蓄積することにより、生活習慣病を含めた様々な疾病についてのよりよい予防のための体制整備に活用していきたい。

平成23・24年度県民健康管理調査「小児健康診査」

平成23・24年度 県民健康管理調査「小児健康診査」
身長と体重の比較 (0歳～6歳未満)

階級	平成23年度		平成24年度		差 (b)-(a)
	人数(人)	平均(cm)(a)	人数(人)	平均(cm)(b)	
男子 身長					
10ヵ月～1歳未満	44	73.6	46	73.3	△0.3
1歳0ヵ月～	77	74.8	52	74.1	△0.7
1歳2ヵ月～	68	76.5	64	77.5	1.0
1歳4ヵ月～	93	79.1	54	79.1	0.0
1歳6ヵ月～	80	81.2	59	80.2	△1.0
1歳8ヵ月～	73	82.1	56	82.5	0.4
1歳10ヵ月～2歳未満	83	83.8	52	83.7	△0.1
2歳0ヵ月～	281	86.6	181	87.4	0.8
2歳6ヵ月～	269	90.7	196	91.4	0.7
3歳0ヵ月～	281	94.8	193	94.9	0.1
3歳6ヵ月～	257	98.6	170	98.9	0.3
4歳0ヵ月～	258	101.7	203	102.3	0.6
4歳6ヵ月～	280	105.7	193	105.7	0.0
5歳0ヵ月～	286	108.5	182	108.9	0.4
5歳6ヵ月～6歳未満	293	111.4	199	111.9	0.5
合計	2,723		1,900		

平成23・24年度県民健康管理調査「小児健康診査」
身長と体重の比較 (0歳～6歳未満)

平成23・24年度県民健康管理調査「小児健康診査」
文部科学省学校保健統計調査との比較 (6歳～15歳)

階級	平成23年度		平成24年度		差 (b)-(a)
	人数(人)	平均(cm)(a)	人数(人)	平均(cm)(b)	
女子 身長					
10ヵ月～1歳未満	36	71.5	49	72.0	0.5
1歳0ヵ月～	79	73.7	60	73.4	△0.3
1歳2ヵ月～	85	75.1	41	75.2	0.1
1歳4ヵ月～	80	77.4	54	77.8	0.4
1歳6ヵ月～	78	78.9	53	78.9	0.0
1歳8ヵ月～	86	81.2	49	81.1	△0.1
1歳10ヵ月～2歳未満	98	82.2	52	81.8	△0.4
2歳0ヵ月～	263	85.4	178	85.6	0.2
2歳6ヵ月～	287	89.9	199	89.7	△0.2
3歳0ヵ月～	255	93.4	208	94.0	0.6
3歳6ヵ月～	246	97.3	181	97.4	0.1
4歳0ヵ月～	275	100.6	175	100.8	0.2
4歳6ヵ月～	253	104.2	192	103.9	△0.3
5歳0ヵ月～	286	107.6	197	107.5	△0.1
5歳6ヵ月～6歳未満	296	110.3	191	111.1	0.8
合計	2,703		1,879		

平成23・24年度 県民健康管理調査「小児健康診査」
文部科学省学校保健統計調査との比較（6歳～15歳）

年齢	平成22年度 全国平均		平成24年度 全国平均		平成22年度 福島県平均		平成24年度 福島県平均		平成23年度 小児健康診査		平成24年度 小児健康診査		差	
	平均値(a)	平均値(b)	平均値(c)	平均値(d)	平均値(e)	平均値(f)	平均値(g)	平均値(h)	平均値(i)	平均値(j)	(f)-(e)	(h)-(g)	(f)-(e)	(h)-(g)
6歳	116.7	116.5	116.6	116.8	116.6	116.8	116.8	116.6	116.6	116.6	0.0	0.0	0.0	0.1
7歳	122.5	122.4	122.3	121.8	122.3	121.8	122.8	123.0	122.8	123.0	0.2	0.2	0.2	0.6
8歳	133.5	133.6	133.6	128.3	133.7	128.3	133.9	133.9	133.9	133.9	0.5	0.3	0.5	0.3
9歳	138.8	138.9	138.8	138.9	138.8	138.9	139.3	139.3	139.3	139.3	0.1	0.5	0.1	0.5
10歳	145.0	145.0	145.0	145.6	145.6	146.0	146.0	145.9	145.9	145.9	0.1	0.8	0.1	0.8
11歳	152.4	152.4	152.4	153.3	153.3	154.1	154.1	153.2	153.2	153.2	0.1	0.9	0.1	0.9
12歳	159.5	159.5	159.5	160.1	160.1	159.5	160.1	160.1	160.1	160.1	0.5	1.1	0.5	1.1
13歳	165.1	165.1	165.1	165.2	165.2	165.9	165.9	165.3	165.3	165.3	0.4	0.6	0.4	0.6
14歳	168.2	168.2	168.2	168.6	168.6	168.3	168.3	168.4	168.4	168.4	0.2	0.3	0.2	0.3
15歳	168.2	168.2	168.2	168.2	168.2	168.2	168.2	168.2	168.2	168.2	0.0	0.0	0.0	0.0

年齢	平成22年度 全国平均		平成24年度 全国平均		平成22年度 福島県平均		平成24年度 福島県平均		平成23年度 小児健康診査		平成24年度 小児健康診査		差	
	平均値(a)	平均値(b)	平均値(c)	平均値(d)	平均値(e)	平均値(f)	平均値(g)	平均値(h)	平均値(i)	平均値(j)	(f)-(e)	(h)-(g)	(f)-(e)	(h)-(g)
6歳	21.4	21.3	21.3	21.7	21.7	22.3	22.3	22.1	22.1	21.5	0.6	0.2	0.6	0.2
7歳	24.0	24.0	24.0	24.3	24.3	24.4	24.4	24.8	24.8	24.8	0.0	0.8	0.0	0.8
8歳	27.2	27.1	27.1	27.5	27.5	27.5	27.5	28.0	28.0	28.0	0.0	0.9	0.0	0.9
9歳	30.5	30.5	30.5	31.6	31.6	31.8	31.8	32.6	32.6	32.2	0.2	1.7	0.4	1.7
10歳	34.1	34.0	34.0	34.3	34.3	35.6	35.6	35.9	35.9	35.9	0.1	1.9	0.1	1.9
11歳	38.4	38.2	38.2	39.7	39.7	41.0	41.0	40.5	40.5	40.7	0.2	2.5	0.2	2.5
12歳	44.1	44.0	44.0	45.7	45.7	46.2	46.2	46.9	46.9	45.4	0.5	1.4	0.5	1.4
13歳	49.2	49.0	49.0	50.6	50.6	50.1	50.1	51.2	51.2	51.5	0.3	2.5	0.3	2.5
14歳	54.4	54.2	54.2	55.1	55.1	55.5	55.5	56.1	56.1	56.1	0.0	1.9	0.0	1.9
15歳	59.5	59.2	59.2	61.7	61.7	60.1	60.1	60.0	60.0	58.7	1.3	1.6	1.3	1.6

年齢	平成22年度 全国平均		平成24年度 全国平均		平成22年度 福島県平均		平成24年度 福島県平均		平成23年度 小児健康診査		平成24年度 小児健康診査		差	
	平均値(a)	平均値(b)	平均値(c)	平均値(d)	平均値(e)	平均値(f)	平均値(g)	平均値(h)	平均値(i)	平均値(j)	(f)-(e)	(h)-(g)	(f)-(e)	(h)-(g)
6歳	115.8	115.6	115.7	115.7	115.7	115.6	115.6	115.6	115.6	115.6	0.0	0.0	0.0	0.0
7歳	121.7	121.6	122.0	121.7	121.7	121.6	121.6	121.6	121.6	121.6	0.1	0.0	0.1	0.0
8歳	127.4	127.4	128.1	128.0	128.1	127.5	127.5	127.9	127.9	127.9	0.4	0.5	0.4	0.5
9歳	133.5	133.4	133.5	134.3	134.3	133.6	133.6	133.9	133.9	133.9	0.3	0.5	0.3	0.5
10歳	140.2	140.1	139.7	140.6	140.6	140.4	140.4	140.0	140.0	140.0	0.4	0.1	0.4	0.1
11歳	146.8	146.7	146.9	146.8	146.8	147.2	147.2	147.4	147.4	147.4	0.2	0.7	0.2	0.7
12歳	151.9	151.9	151.6	152.3	152.3	152.1	152.1	152.1	152.1	152.1	0.2	0.2	0.2	0.2
13歳	155.0	155.0	155.1	155.0	155.0	154.6	154.6	154.9	154.9	154.9	0.3	0.1	0.3	0.1
14歳	156.5	156.5	156.2	156.3	156.3	156.4	156.4	156.4	156.4	156.4	0.0	0.1	0.0	0.1
15歳	157.1	157.2	156.7	156.8	156.8	156.8	156.8	156.9	156.9	157.3	0.4	0.1	0.4	0.1

年齢	平成22年度 全国平均		平成24年度 全国平均		平成22年度 福島県平均		平成24年度 福島県平均		平成23年度 小児健康診査		平成24年度 小児健康診査		差	
	平均値(a)	平均値(b)	平均値(c)	平均値(d)	平均値(e)	平均値(f)	平均値(g)	平均値(h)	平均値(i)	平均値(j)	(f)-(e)	(h)-(g)	(f)-(e)	(h)-(g)
6歳	21.0	20.9	21.0	21.3	21.0	21.3	21.3	21.1	21.1	21.1	0.1	0.2	0.1	0.2
7歳	23.5	23.5	24.1	24.0	24.1	24.0	24.0	24.0	24.0	24.0	0.5	0.5	0.5	0.5
8歳	26.5	26.3	27.2	27.2	27.2	27.2	27.2	27.2	27.2	27.2	0.9	0.9	0.9	0.9
9歳	30.0	29.9	30.2	31.3	30.2	31.3	31.0	31.3	31.3	31.3	0.3	1.4	0.3	1.4
10歳	34.1	34.0	34.0	34.9	34.0	34.9	35.7	34.8	34.8	34.8	0.8	0.8	0.8	0.8
11歳	38.9	38.9	40.0	39.9	40.0	39.9	40.5	40.7	40.7	40.7	0.2	1.8	0.2	1.8
12歳	43.8	43.7	45.1	44.6	45.1	44.6	45.8	44.0	44.0	44.0	0.3	0.3	0.3	0.3
13歳	47.3	47.4	48.7	48.2	48.7	48.2	48.5	47.4	47.4	47.4	0.0	0.8	0.0	0.8
14歳	50.0	49.9	51.2	51.2	51.2	51.2	51.8	50.0	50.0	50.0	0.8	0.8	0.8	0.8
15歳	51.6	51.6	53.1	52.4	53.1	52.4	53.6	51.7	51.7	51.7	0.1	1.9	0.1	1.9

文部科学省 平成22年度・平成24年度「学校保健統計調査」より抜粋

平成23・24年度 県民健康管理調査「小児健康診査」
身長と体重の比較（0歳～6歳未満）

階級	平成23年度		平成24年度		差
	人数(人)	平均(kg)(a)	人数(人)	平均(kg)(b)	
10カ月～1歳未満	44	9.8	46	9.4	△ 0.4
1歳0カ月～	77	9.9	52	9.5	△ 0.4
1歳2カ月～	68	10.4	64	10.2	△ 0.2
1歳4カ月～	93	10.9	54	10.5	△ 0.4
1歳6カ月～	80	11.2	59	11.2	0.0
1歳8カ月～	73	11.6	56	11.4	△ 0.2
1歳10カ月～2歳未満	83	12.0	52	11.6	△ 0.4
2歳0カ月～	281	12.7	181	12.8	0.1
2歳6カ月～	269	13.8	196	13.5	△ 0.3
3歳0カ月～	281	14.8	193	14.6	△ 0.2
3歳6カ月～	257	15.9	170	15.7	△ 0.2
4歳0カ月～	258	16.8	203	16.6	△ 0.2
4歳6カ月～	280	17.9	193	17.8	△ 0.1
5歳0カ月～	286	18.4	182	18.5	0.1
5歳6カ月～6歳未満	293	20.0	199	19.9	△ 0.1
合計	2,723		1,900		

階級	平成23年度		平成24年度		差
	人数(人)	平均(kg)(a)	人数(人)	平均(kg)(b)	
10カ月～1歳未満	36	8.9	49	8.7	△ 0.2
1歳0カ月～	79	9.4	60	9.1	△ 0.3
1歳2カ月～	85	9.7	41	9.4	△ 0.3
1歳4カ月～	80	10.3	54	10.1	△ 0.2
1歳6カ月～	79	10.5	53	10.4	△ 0.1
1歳8カ月～	86	11.0	49	10.5	△ 0.5
1歳10カ月～2歳未満	98	11.2	52	10.8	△ 0.4
2歳0カ月～	263	12.1	178	11.9	△ 0.2
2歳6カ月～	287	13.2	199	12.9	△ 0.3
3歳0カ月～	255	14.1	208	14.1	0.0
3歳6カ月～	246	15.2	181	15.0	△ 0.2
4歳0カ月～	275	16.4	175	16.0	△ 0.4
4歳6カ月～	253	17.2	193	17.0	△ 0.2
5歳0カ月～	286	18.7	197	18.2	△ 0.5
5歳6カ月～6歳未満	296	19.3	191	19.6	0.3
合計	2,704		1,880		

【結果】

平成 24 年度の身長を平成 23 年度の身長と比較すると、男児において、0 歳以上 2 歳未満では大きな変動はみられないが、2 歳以上 6 歳未満では全般に高くなっていった。

平成 24 年度の体重を平成 23 年度の体重と比較すると、男児において、0 歳以上 2 歳未満でも、2 歳以上 6 歳未満でも概ねやや少なくなっていた。

平成 24 年度の身長を平成 23 年度の身長と比較すると、女児において、0 歳以上 2 歳未満では大きな変動はみられないが、2 歳以上 6 歳未満では高くなった年齢階級が多かった。

平成 24 年度の体重を平成 23 年度の体重と比較すると、女児において、0 歳以上 2 歳未満でも、2 歳以上 6 歳未満でも概ねやや少なくなっていた。

平成 24 年度の身長を平成 23 年度の身長と比較すると、男児において、6 歳以上 15 歳未満では概ね高くなっていった。

平成 24 年度の体重を平成 23 年度の体重と比較すると、男児において、6 歳以上 15 歳未満では少なくなかった年齢階級が多かった。

平成 24 年度の身長と体重を、平成 24 年度の全国平均と比べると、男児の身長と体重は、ともに全般的に高い傾向を示した。

平成 24 年度の身長を平成 23 年度の身長と比較すると、女児において、6 歳以上 15 歳未満では概ね高くなっていった。

平成 24 年度の体重を平成 23 年度の体重と比較すると、女児において、6 歳以上 15 歳未満では概ね少なくなっていた。

平成 24 年度の身長と体重を、平成 24 年度の全国平均と比べると、女児の身長はほぼ同等であるが、体重は全般的に多い傾向を示した。

【まとめ】

0 歳から 15 歳までの小児について、男女とも、平成 23 年度と比較して平成 24 年度は、身長が高くなり、体重が減少する傾向がみられた。したがって、平成 24 年度は平成 23 年度と比較して、運動量が増加し食習慣が改善された可能性がある。しかし、全国に比較すると、平成 24 年度の女児において身長はほぼ同等であるが、体重がやや多い傾向があり、より一層の生活環境改善が望まれる。

【目次】

平成23年度 県民健康管理調査「こころの健康度・生活習慣に関する調査」	
調査票別結果	
子ども用①	1
子ども用②	4
子ども用③	8
一般用	13
平成23年度 県民健康管理調査「こころの健康度・生活習慣に関する調査」	
調査票別資料	
子ども用①	25
子ども用②	26
子ども用③	27
一般用	28
平成23年度 県民健康管理調査「こころの健康度・生活習慣に関する調査」	
電話等による支援結果（第10回検討委員会資料「資料4」抜粋）	
共通	31
こころ	35
生活習慣	41

平成23年度 県民健康管理調査

「こころの健康度・生活習慣に関する調査」

結果報告書

平成23年度「こころの健康度・生活習慣に関する調査（子ども用①）」結果

こころの健康度・生活習慣に関する調査(子ども用①)の対象 11,717 人のうち、有効回答は 7,818 人(66.7%)であった。内訳は、男児 3,969 人(50.8%)、女児 3,849 人(49.2%)で、平均年齢は 3.1 歳であった。

現住所は、県内 5,083 人(65.0%)、県外 2,735 人(35.0%)であった。

1. お子様健康状態について (問 1)

健康状態は、「きわめて良好」が 1,612 人(20.7%)、「良好」が 2,789 人(35.9%)、「普通」が 3,210 人(41.2%)、「悪い」が 152 人(2.0%)、「きわめて悪い」が 13 人(0.2%)であった。

2. お子様地震で経験したことについて ※ 複数回答 (問 2)

震災にて経験したことは、「地震」が 7,757 人、「津波」が 670 人、「原子力発電所事故」が 2,633 人、「いずれもなし」が 26 人であった。

3. 治療中の病気について (問 3)

治療中の病気は、「ない」が 6,472 人(83.3%)、「ある」が 1,297 人(16.7%)であった。

4. 入院の経験について (問 4)

入院の経験は、「ない」が 5,930 人(76.2%)、「ある」が 1,852 人(23.8%)であった。

5. 検査の経験について (問 5)

- 1) CT 検査の経験は、「ない」が 7,100 人(91.3%)、「ある」が 514 人(6.6%)、「わからない」が 162 人(2.1%)であった。
- 2) その他、X 線を使った検査の経験は、「ない」が 6,124 人(78.9%)、「ある」が 1,201 人(15.5%)、「わからない」が 437 人(5.6%)であった。
「ある」と回答した人のうち、「透視検査」が 1,071 人、「血管造影」が 58 人、「核医学検査」が 19 人であった。

6. 病気の治療のための放射線療法の経験について (問 6)

病気の治療のための放射線療法の経験は、「ない」が 7,609 人(97.9%)、「ある」が 14 人(0.2%)、「わからない」が 147 人(1.9%)であった。

7. 睡眠時間と昼寝の有無について (問 7)

- 1) 就寝時刻は、平均で午後 9 時 16 分であり、起床時刻は午前 7 時 00 分であった。睡眠時間は、平均で 9 時間 43 分であった。
- 2) 昼寝の有無(お子様はお昼寝をしますか?)は、「いゝえ」が 3,639 人(46.6%)、「はい」が 4,166 人(53.4%)であった。昼寝時間は、平均で 1 時間 47 分であった。

8. 食生活について (問 8)

- 1) 母乳(お子様は母乳を飲んでいますが?)は、「はい」が 424 人(5.6%)、「いいえ」が 7,130 人(94.4%)であった。
- 2) 食品(飲料)を食べる(飲む)頻度(平成 24 年 2 月 1 日時点で 1 歳以上)は、表 1 のとおりであった。

表 1 子ども用①の食品(飲料)を食べる(飲む)頻度(上段人数/下段割合)

	食べない	週に 1 回未満	週に 1-2 回	週に 3-4 回	週に 5-6 回	毎日	計
ごはん	5 (0.1%)	1 (0.0%)	15 (0.2%)	119 (1.6%)	445 (5.8%)	7,051 (92.3%)	7,636
パン	92 (1.2%)	1,044 (13.7%)	2,818 (37.1%)	2,026 (26.6%)	739 (9.7%)	889 (11.7%)	7,608
魚料理	107 (1.4%)	931 (12.3%)	3,625 (47.8%)	2,438 (32.1%)	367 (4.8%)	125 (1.6%)	7,593
とり肉	161 (2.1%)	1,525 (20.1%)	4,157 (54.8%)	1,538 (20.3%)	168 (2.2%)	41 (0.5%)	7,590
肉類	216 (2.8%)	701 (9.2%)	3,420 (45.1%)	2,760 (36.3%)	414 (5.5%)	85 (1.1%)	7,596
ハム、ソーセージ	252 (3.3%)	1,154 (15.3%)	3,153 (41.6%)	2,270 (30.0%)	543 (7.2%)	193 (2.6%)	7,565
緑の葉の野菜	489 (6.4%)	1,183 (15.6%)	2,591 (34.1%)	2,124 (27.9%)	701 (9.2%)	519 (6.8%)	7,607
赤や黄色の野菜	111 (1.5%)	646 (8.5%)	2,194 (28.8%)	2,685 (35.2%)	1,181 (15.5%)	803 (10.5%)	7,620
淡色野菜	161 (2.1%)	517 (6.8%)	1,868 (24.5%)	2,912 (38.3%)	1,303 (17.1%)	854 (11.2%)	7,615
野菜ジュース	2,801 (36.7%)	2,337 (30.7%)	1,163 (15.3%)	676 (8.9%)	302 (4.0%)	334 (4.4%)	7,613
くだもの	190 (2.5%)	774 (10.2%)	1,685 (22.1%)	2,150 (28.2%)	1,160 (15.2%)	1,659 (21.8%)	7,618
果物	1,181 (15.5%)	1,902 (25.0%)	1,769 (23.3%)	1,319 (17.4%)	654 (8.6%)	772 (10.2%)	7,597
納豆	868 (11.4%)	1,756 (23.1%)	2,684 (35.2%)	1,478 (19.4%)	542 (7.1%)	290 (3.8%)	7,618
味噌汁	167 (2.2%)	421 (5.5%)	1,011 (13.3%)	1,542 (20.2%)	1,503 (19.7%)	2,978 (39.1%)	7,622
とうもろこし料理	278 (3.6%)	1,356 (17.8%)	2,895 (38.0%)	2,053 (26.9%)	715 (9.4%)	330 (4.3%)	7,627
煮豆料理	3,126 (41.1%)	3,122 (41.1%)	1,015 (13.4%)	249 (3.3%)	59 (0.8%)	26 (0.3%)	7,597
牛乳	791 (10.4%)	549 (7.2%)	831 (10.9%)	1,009 (13.2%)	1,213 (15.9%)	3,224 (42.4%)	7,617
豆乳	6,161 (81.1%)	940 (12.4%)	279 (3.7%)	102 (1.3%)	63 (0.8%)	55 (0.7%)	7,600
ヨーグルト、乳酸菌飲料	211 (2.8%)	863 (11.3%)	1,882 (24.6%)	2,024 (26.5%)	1,203 (15.8%)	1,454 (19.0%)	7,637

9. 子どもの情緒と行動について (問9)

子どもの情緒と行動(子どもの情緒と行動に関するアンケート(SDQ 日本語版))は、震災時4歳以上の回答を集計した。有効回答3,427人のうち、16点*1以上が836人(24.4%)、20点**2以上が386人(11.3%)であった(図1)。平均総合得点は11.7点であった。

男児では有効回答1,755人のうち、16点以上が476人(27.1%)、20点以上が223人(12.7%)であり、女児では有効回答1,672人のうち、16点以上が360人(21.5%)、20点以上が163人(9.7%)であった(図2)。平均総合得点は男児では12.1点、女児では11.2点であった。



図1 子ども用①の子どもの情緒と行動(SDQ):全体



図2 子ども用①の子どもの情緒と行動(SDQ):男女別

※1 16点:先行研究で示されている基準
 ※2 20点:支援を行うために設けた基準

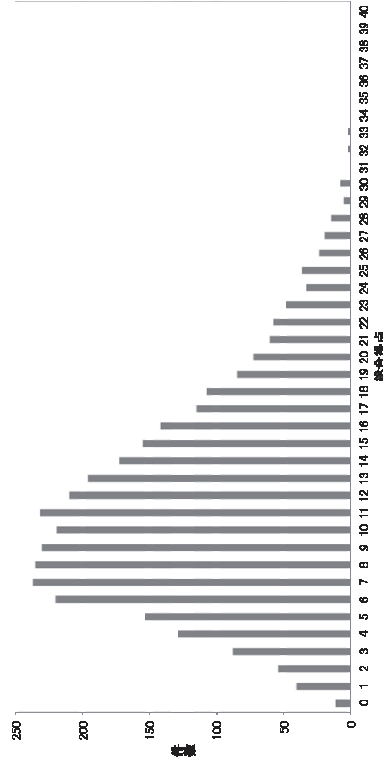
平成23年度「こころの健康度・生活習慣に関する調査(子ども用②)」結果

こころの健康度・生活習慣に関する調査(子ども用②)の対象11,791人のうち、有効回答は7,464人(63.3%)であった。内訳は、男児3,815人(51.1%)、女児3,649人(48.9%)で、平均年齢は9.5歳であった。

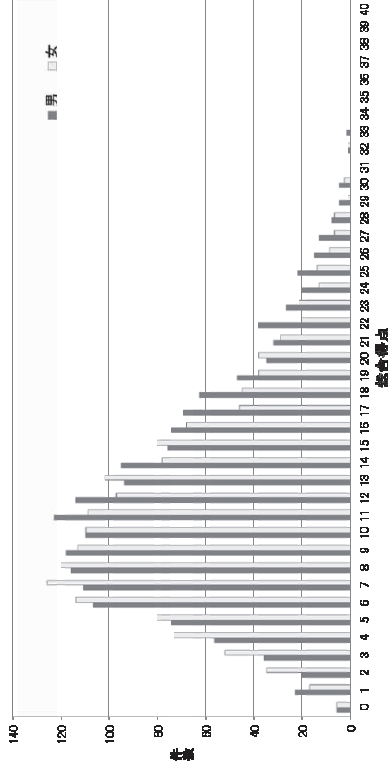
現住所は、県内5,404人(72.4%)、県外2,060人(27.6%)であった。

1. お子様健康状態について (問1)

健康状態は、「きわめて良好」が1,387人(18.7%)、「良好」が2,592人(34.9%)、「普通」が3,228人(43.5%)、「悪い」が190人(2.6%)、「きわめて悪い」が25人(0.3%)であった。

2. お子様震災で経験したことについて ※複数回答(問2)

震災にて経験したことは、「地震」が7,387人、「津波」が873人、「原子力発電所事故」が2,953人、「いずれもなし」が25人であった。

3. 治療中の病気について (問3)

治療中の病気は、「ない」が6,303人(85.0%)、「ある」が1,116人(15.0%)であった。

4. 入院の経験について (問4)

入院の経験は、「ない」が5,454人(73.5%)、「ある」が1,971人(26.5%)であった。

5. 検査の経験について (問5)

- 1) CT検査の経験は、「ない」が6,046人(81.5%)、「ある」が1,029人(13.9%)、「わからない」が343人(4.6%)であった。
- 2) その他、X線を使った検査の経験は、「ない」が5,605人(76.2%)、「ある」が1,194人(16.2%)、「わからない」が563人(7.6%)であった。
 「ある」と回答した人のうち、「透視検査」が1,072人、「血管造影」が68人、「核医学検査」が30人であった。

6. 病気の治療のための放射線療法の経験について (問6)

病気の治療のための放射線療法の経験は、「ない」が7,211人(97.1%)、「ある」が19人 (0.3%)、「わからない」が195人(2.6%)であった。

7. 睡眠時間について (問7)

就寝時刻は、平均で午後9時46分であり、起床時刻は午前6時23分であった。睡眠時間は、平均で8時間36分であった。

8. 普段の運動量について (問8)

運動(普段、体育の授業以外に運動をどのくらいしていますか)は、「ほとんど毎日している」が932人(12.5%)、「週に2~4回している」が1,495人(20.1%)、「週1回程度している」が1,075人(14.4%)、「ほとんどしていない」が3,950人(53.0%)であった。

9. 食生活について (問9)

食品(飲料)を食べる(飲む)頻度は、表2のとおりであった。

表2 子ども用②の食品(飲料)を食べる(飲む)頻度(上段人数/下段割合)

	食べない	週に1回未満	週に1-2回	週に3-4回	週に5-6回	毎日	計
ごはん	2 (0.0%)	2 (0.0%)	14 (0.2%)	138 (1.9%)	553 (7.4%)	6,750 (90.5%)	7,459
パン	91 (1.2%)	1,204 (16.2%)	2,968 (40.1%)	1,764 (23.8%)	639 (8.6%)	752 (10.1%)	7,418
魚料理	85 (1.1%)	912 (12.3%)	3,794 (51.2%)	2,258 (30.4%)	288 (3.9%)	81 (1.1%)	7,418
とり肉	63 (0.9%)	1,517 (20.5%)	4,091 (55.3%)	1,535 (20.7%)	166 (2.2%)	33 (0.4%)	7,405
肉類	35 (0.5%)	395 (5.3%)	3,036 (40.8%)	3,260 (43.9%)	579 (7.8%)	129 (1.7%)	7,434
ハム、ソーセージ	94 (1.3%)	1,435 (19.4%)	3,244 (43.9%)	2,020 (27.4%)	417 (5.7%)	169 (2.3%)	7,379
緑の葉の野菜	255 (3.4%)	1,175 (15.8%)	2,843 (35.5%)	2,096 (28.2%)	724 (9.7%)	550 (7.4%)	7,443
赤や黄色の野菜	133 (1.8%)	920 (12.4%)	2,501 (33.6%)	2,452 (32.9%)	881 (11.8%)	559 (7.5%)	7,446
野菜	102 (1.4%)	448 (6.0%)	1,773 (23.8%)	2,914 (39.2%)	1,300 (17.5%)	901 (12.1%)	7,438
野菜ジュース	3,591 (48.5%)	2,075 (28.0%)	849 (11.4%)	476 (6.4%)	179 (2.4%)	248 (3.3%)	7,418
くだもの	203 (2.7%)	1,232 (16.6%)	2,242 (30.1%)	1,902 (25.6%)	817 (11.0%)	1,039 (14.0%)	7,435
果物	1,901 (25.7%)	2,333 (31.5%)	1,587 (21.4%)	927 (12.5%)	338 (4.6%)	322 (4.3%)	7,408
納豆	939 (12.6%)	2,371 (31.9%)	2,640 (35.4%)	1,035 (13.9%)	287 (3.9%)	169 (2.3%)	7,441
味噌汁	120 (1.6%)	356 (4.8%)	893 (12.0%)	1,531 (20.6%)	1,345 (18.1%)	3,202 (42.9%)	7,447
とうふ料理	209 (2.8%)	1,426 (19.2%)	3,150 (42.2%)	1,866 (25.1%)	558 (7.5%)	236 (3.2%)	7,445
煮豆料理	3,284 (44.3%)	3,058 (41.3%)	853 (11.5%)	166 (2.2%)	34 (0.5%)	13 (0.2%)	7,408
牛乳	212 (2.9%)	248 (3.3%)	326 (4.4%)	455 (6.1%)	1,587 (21.4%)	4,592 (61.9%)	7,420
豆乳	6,236 (84.2%)	843 (11.4%)	170 (2.3%)	89 (1.2%)	33 (0.4%)	39 (0.5%)	7,410
ヨーグルト、乳酸菌飲料	279 (3.7%)	1,107 (14.9%)	2,151 (28.8%)	1,867 (25.1%)	862 (11.6%)	1,184 (15.9%)	7,450

10. 子どもの情緒と行動について (問 10)

子どもの情緒と行動(子どもの情緒と行動に関するアンケート(SDQ 日本語版))は、有効回答 7,450 人のうち、16 点※1 以上が 1,637 人(22.0%)、20 点※2 以上が 809 人(10.9%)であった(図 3)。平均総合得点は 11.0 点であった。

男児では有効回答 3,808 人のうち、16 点以上が 935 人(24.6%)、20 点以上が 479 人(12.6%)であり、女児では有効回答 3,642 人のうち、16 点以上が 702 人(19.3%)、20 点以上が 330 人(9.1%)であった(図 4)。平均総合得点は 11.5 点、女児では 10.4 点であった。



図 3 子ども用②の子どもの情緒と行動(SDQ):全体



図 4 子ども用②の子どもの情緒と行動(SDQ):男女別

※1 16 点:先行研究で示されている基準

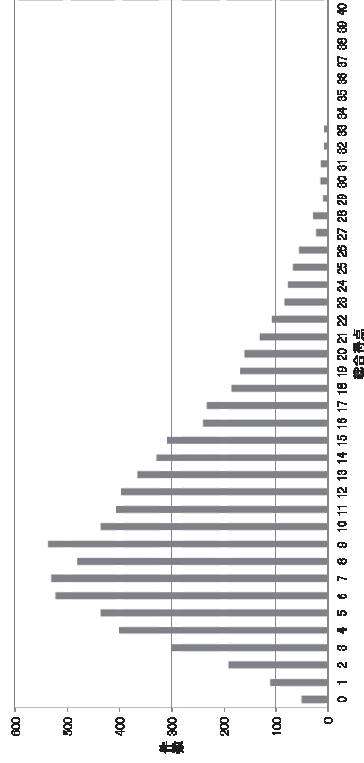
※2 20 点:支援を行うために設けた基準

平成 23 年度「こころの健康度・生活習慣に関する調査(子ども用③)」結果

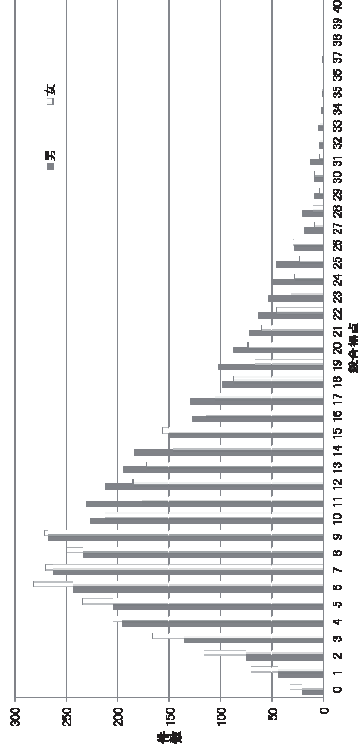
こころの健康度・生活習慣に関する調査(子ども用③)の対象 6,077 人のうち、有効回答は 3,411 人(56.1%)であった。内訳は、男子 1,717 人(50.3%)、女子 1,694 人(49.7%)で、平均年齢は 14.0 歳であった。

現住所は、県内 2,734 人(80.2%)、県外 677 人(19.8%)であった。

1. お子様様の健康状態について (問 1)

健康状態は、「きわめて良好」が 557 人(22.4%)、「良好」が 679 人(27.3%)、「普通」が 1,139 人(45.7%)、「悪い」が 98 人(3.9%)、「きわめて悪い」が 18 人(0.7%)であった。

2. 自覚症状について (問 2)

自覚症状(回数日、病気やけなどがなどで体の悪いところがありますか)は、「はい」が 983 人(39.6%)、「いいえ」が 1,499 人(60.4%)であった。

どのような症状がみられているかについては表 3、また災害後悪化した症状については表 4 のとおりであった。

表 3 子ども用③の自覚症状の内容(複数回答)

症状	人数	人数	人数		
いらいらしやすい	432	手足の関節が痛む	116	動悸	33
頭痛	376	かゆみ (湿疹・水虫など)	106	歯ぐきのはれ・出血	33
腹痛・胃痛	327	足のむくみやだるさ	88	痔による痛み・ 出血など	19
せきやたんが出る	228	切り傷・ やけどなどのけが	85	かみにくい	9
月経不順・月経痛	166	食欲不振	73	尿失禁(尿がもれる)	6
便秘	151	歯が痛い	70	尿が出にくい・ 排尿時痛い	2
腰痛	151	骨折・ねんざ・脱臼	60	その他	119
めまい	143	息切れ	38		
下痢	134	ゼイゼイする	36		

表 4 子ども用③の災害後悪化した症状(複数回答)

	人数	人数	人数		
いらいらしやすい	97	せきやたんが出る	14	骨折・ねんざ・脱臼	5
腹痛・胃痛	57	腰痛	13	切り傷・やけどなどのけが	3
頭痛	47	動悸	12	かみにくい	2
月経不順・月経痛	33	手足の関節が痛む	11	歯ぐきのはれ・出血	2
便秘	27	息切れ	10	尿失禁(尿がもれる)	1
めまい	27	歯が痛い	6	尿が出にくい・排尿時痛い	0
下痢	23	足のむくみやたるさ	6	その他	16
かゆみ(湿疹・水虫など)	16	ゼイゼイする	6		
食欲不振	14	痺による痛み・出血など	5		

3. 睡眠について (問 3)

睡眠時間は、平均で6時間53分であった。

4. 運動について (問 4)

運動(普段、体育の授業以外に運動をどのくらいしていますか)は、「ほとんど毎日している」が755人(30.2%)、「週に2~4回している」が349人(14.0%)、「週1回程度している」が221人(8.8%)、「ほとんどしていない」が1,176人(47.0%)であった。

5. 食生活について (問 5)

食品(飲料)を食べる(飲む)頻度は、表5のとおりであった。

表 5 子ども用③の食品(飲料)を食べる(飲む)頻度(上段人数/下段割合)

	食べない	週に1回未満	週に1-2回	週に3-4回	週に5-6回	毎日	計
ごはん	0 (0.0%)	5 (0.2%)	16 (0.6%)	53 (2.1%)	200 (8.0%)	2,224 (89.1%)	2,498
パン	80 (3.2%)	443 (17.8%)	926 (37.2%)	529 (21.3%)	223 (9.0%)	286 (11.5%)	2,487
魚料理	52 (2.1%)	353 (14.2%)	1,195 (48.1%)	748 (30.1%)	81 (3.3%)	54 (2.2%)	2,483
とり肉	29 (1.2%)	471 (19.0%)	1,271 (51.3%)	579 (23.4%)	100 (4.0%)	27 (1.1%)	2,477
牛肉、豚肉	23 (0.9%)	184 (7.4%)	975 (39.1%)	975 (39.1%)	260 (10.5%)	76 (3.0%)	2,493
ハム、ソーセージ	81 (3.3%)	553 (22.3%)	955 (38.5%)	589 (23.8%)	192 (7.7%)	110 (4.4%)	2,480
緑の葉の野菜	89 (3.6%)	359 (14.4%)	745 (29.9%)	679 (27.2%)	314 (12.6%)	308 (12.3%)	2,494
赤や黄色の野菜	61 (2.4%)	275 (11.0%)	747 (30.0%)	766 (30.8%)	362 (14.5%)	283 (11.3%)	2,494
淡色野菜	30 (1.2%)	132 (5.3%)	517 (20.8%)	865 (34.7%)	503 (20.2%)	444 (17.8%)	2,491
野菜ジュース	1,281 (51.5%)	552 (22.2%)	289 (11.6%)	154 (6.2%)	99 (4.0%)	113 (4.5%)	2,488
くだもの	167 (6.7%)	542 (21.8%)	722 (29.0%)	529 (21.2%)	262 (10.5%)	269 (10.8%)	2,491
果物ジュース	631 (25.4%)	650 (26.2%)	556 (22.4%)	319 (12.8%)	168 (6.8%)	160 (6.4%)	2,484
納豆	617 (24.8%)	835 (33.5%)	633 (25.4%)	249 (10.0%)	90 (3.6%)	66 (2.7%)	2,490
味噌汁	83 (3.3%)	184 (7.4%)	294 (11.8%)	426 (17.1%)	441 (17.7%)	1,067 (42.7%)	2,495
とうふ料理	142 (5.7%)	550 (22.0%)	826 (33.1%)	636 (25.5%)	216 (8.7%)	125 (5.0%)	2,495
煮豆料理	1,177 (47.4%)	883 (35.5%)	317 (12.8%)	69 (2.8%)	26 (1.0%)	13 (0.5%)	2,485
牛乳	322 (12.9%)	238 (9.6%)	238 (9.6%)	229 (9.2%)	472 (19.0%)	990 (39.7%)	2,489
豆乳	2,065 (83.0%)	257 (10.3%)	62 (2.5%)	42 (1.7%)	29 (1.2%)	32 (1.3%)	2,487
ヨーグルト、乳酸菌飲料	232 (9.3%)	473 (18.9%)	677 (27.1%)	482 (19.3%)	244 (9.8%)	390 (15.6%)	2,498

6. お子様が震災で経験したことについて ※ 複数回答 (問 6)

震災にて経験したことは、「地震」が2,355人、「津波」が305人、「原子力発電所事故」が1,018人、「いずれもなし」が6人であった。

7. 治療中の病気にについて (問 7)

治療中の病気は、「ない」が2,838人(85.2%)、「ある」が492人(14.8%)であった。

8. 入院の経験について (問 8)

入院の経験は、「ない」が2,621人(78.8%)、「ある」が704人(21.2%)であった。

9. 検査の経験について (問 9)

- 1) CT検査の経験は、「ない」が2,597人(78.0%)、「ある」が605人(18.2%)、「わからない」が126人(3.8%)であった。
- 2) その他、X線を使った検査の経験は、「ない」が2,524人(76.7%)、「ある」が544人(16.5%)、「わからない」が223人(6.8%)であった。
「ある」と回答した人のうち、「透視検査」が469人、「血管造影」が34人、「核医学検査」が12人であった。

10. 病気の治療のための放射線療法の経験について (問 10)

病気の治療のための放射線療法の経験は、「ない」が3,253人(97.4%)、「ある」が7人(0.2%)、「わからない」が79人(2.4%)であった。

11. 子どもの情緒と行動について (問 11)

子どもの情緒と行動(子どもの情緒と行動に関するアンケート(SDQ 日本語版))は、有効回答3,332人のうち、16点以上が539人(16.2%)、20点以上が256人(7.7%)であった(図5)。平均総合得点は9.7点であった。

男子では有効回答1,681人のうち、16点以上が266人(15.8%)、20点以上が123人(7.3%)であり、女子では有効回答1,651人のうち、16点以上が273人(16.5%)、20点以上が133人(8.1%)であった(図6)。平均総合得点は男子では9.5点、女子では9.8点であった。



図 5 子ども用③の子どもの情緒と行動(SDQ)：全体



図 6 子ども用③の子どもの情緒と行動(SDQ)：男女別

- ※1 16点：先行研究で示されている基準
- ※2 20点：支援を行うために設けた基準

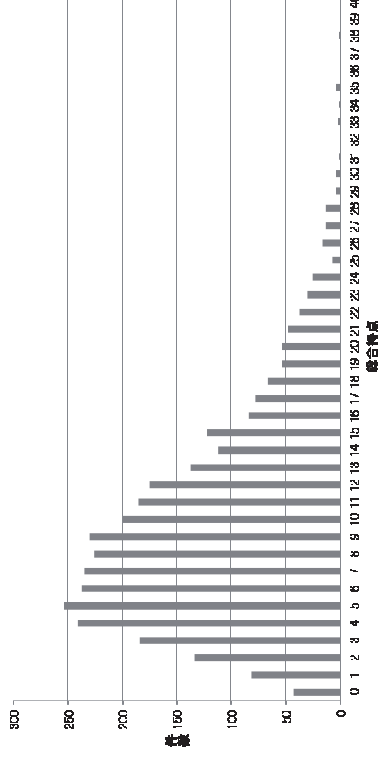
平成23年度「こころの健康度・生活習慣に関する調査（一般用）」結果

こころの健康度・生活習慣に関する調査（一般用）の対象180,604人のうち、有効回答は73,433人（40.7%）であった。内訳は、男性32,301人（44.0%）、女性41,132人（56.0%）で、平均年齢は55.5歳であった。

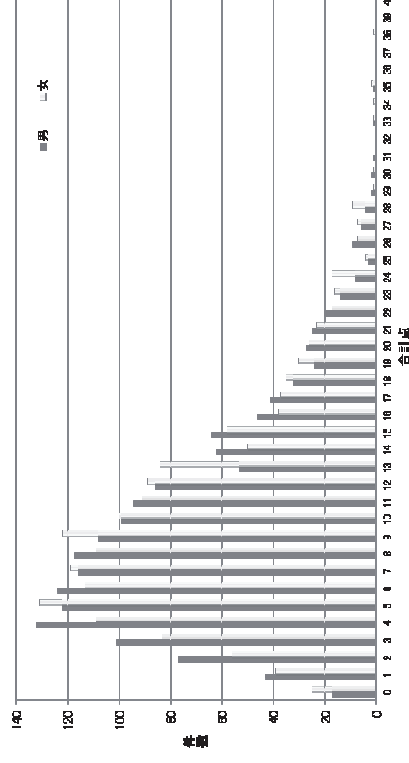
現住所は、県内59,435人（80.9%）、県外13,998人（19.1%）であった。

1. 健康状態について（問1）

健康状態は、「きわめて良好」が2,667人（4.2%）、「良好」が8,533人（13.6%）、「普通」が39,972人（63.7%）、「悪い」が10,499人（16.7%）、「きわめて悪い」が1,116人（1.8%）であった。

2. 既往歴について（問2）

既往歴（今まで、次のような病気にかかっている」と医師に診断されたことがありますか）は、表6のとおりであった。

表6 一般用の傷病別の診断経験および通院状況（上段人数/下段割合）

傷病名	有効回答数	診断された経験		現在の通院状況	
		ない	ある	はい	いいえ
高血圧 （または、血圧が高い）	71,984	41,405 (57.5%)	30,579 (42.5%)	23,560 (78.4%)	6,479 (21.6%)
糖尿病 （または、血糖が高い）	70,722	56,725 (80.2%)	13,997 (19.8%)	6,657 (48.4%)	7,092 (51.6%)
高脂血症 （または、コレステロールや中性脂肪が高い）	70,881	46,097 (65.0%)	24,784 (35.0%)	12,119 (50.3%)	11,980 (49.7%)
がん （白血病やリンパ腫を含む）	70,303	66,863 (95.1%)	3,440 (4.9%)		
脳卒中	70,743	66,889 (94.6%)	3,854 (5.4%)		
（脳卒中の種類）複数回答					
脳こうそく			2,278		
脳出血			457		
くも膜下出血			338		
その他			314		
わからない			600		
心臓病	70,859	63,584 (89.7%)	7,275 (10.3%)		
（心臓病の種類）複数回答					
心筋梗塞			1,096		
狭心症			2,398		
その他			2,928		
わからない			1,122		
慢性肝炎	70,473	68,856 (97.7%)	1,617 (2.3%)		
（慢性肝炎の種類）複数回答					
B型肝炎			377		
C型肝炎			518		
その他			687		
肺炎 （この10年くらいの間で）	70,554	68,122 (96.6%)	2,432 (3.4%)		
50歳以後の骨折 （震災時50歳以上の回答を集計）	45,969	40,705 (88.5%)	5,264 (11.5%)		
甲状腺疾患	70,431	68,084 (96.7%)	2,347 (3.3%)		
（甲状腺疾患の種類）					
甲状腺機能亢進症（バセドウ病）			588		
甲状腺機能低下症			674		
その他			877		
精神疾患	69,978	65,822 (94.1%)	4,156 (5.9%)		

3. 検査の経緯について (問3)

- 1) CT検査の経緯は、「ない」が37,849人(52.4%)、「ある」が31,566人(43.8%)、「わからない」が2,729人(3.8%)であった。
- 2) 透視検査の経緯は、「ない」が26,293人(36.5%)、「ある」が44,300人(61.6%)、「わからない」が1,383人(1.9%)であった。
- 3) その他、血管造影検査、核医学検査、PET検査のいずれか経験は、「ない」が59,471人(83.6%)、「ある」が8,289人(11.6%)、「わからない」が3,428人(4.8%)であった。「ある」と回答した人のうち、「血管造影検査」が5,801人、「核医学検査」が669人、「PET検査」が1,481人であった。

4. 病気の治療のための放射線療法の経緯について (問4)

病気の治療のための放射線療法の経緯は、「ない」が68,089人(94.9%)、「ある」が1,293人(1.8%)、「わからない」が2,393人(3.3%)であった。

5. 自覚症状について (問5)

自覚症状(ここ数日、病気やけがなどで体の具合の悪いところがありますか)は、「はい」が37,878人(59.8%)、「いいえ」が25,468人(40.2%)であった。「はい」と回答した人のうち、症状の内訳は表7、また災害後悪化した症状は表8のとおりであった。

表7 一般用の自覚症状の内容(複数回答)

人数	人数	人数	人数		
腰痛	16,103	足のむくみやだるさ	6,504	痺による痛み・出血など	2,398
いらいらしやすい	15,032	動悸	5,504	ゼイゼイする	2,071
頭痛	12,192	歯が痛い	4,729	かみにくい	1,986
手足の関節が痛む	10,116	歯ぐきのはれ・出血	4,723	尿が出にくい・排尿時痛い	1,601
便秘	8,749	息切れ	4,679	切り傷・やけどなどのけが	1,507
せきやたんが出る	7,925	下痢	3,821	骨折・ねんざ・脱臼	1,352
かゆみ(湿疹・水虫など)	7,456	尿失禁(尿がもれる)	3,504	その他	3,706
腹痛・胃痛	7,386	食欲不振	2,869		
めまい	7,371	月経不順・月経痛	2,736		

表8 一般用の災害後悪化した症状(複数回答)

人数	人数	人数	人数		
いらいらしやすい	3,524	かゆみ(湿疹・水虫など)	874	尿失禁(尿がもれる)	364
腰痛	2,283	せきやたんが出る	798	ゼイゼイする	225
頭痛	1,741	月経不順・月経痛	670	かみにくい	199
手足の関節が痛む	1,546	歯ぐきのはれ・出血	630	尿が出にくい・排尿時痛い	172
腹痛・胃痛	1,166	歯が痛い	587	骨折・ねんざ・脱臼	147
便秘	1,135	息切れ	529	切り傷・やけどなどのけが	57
めまい	1,123	食欲不振	473	その他	680
動悸	975	下痢	441		
足のむくみやだるさ	888	痺による痛み・出血など	371		

6. 日常生活機能について (問6)

1) 日常生活機能(それぞれの行為について、ひとりでできるかどうかをお答えください)は、表9のとおりであった。

表9 一般用の日常生活機能(人数(割合))

日常生活での行為	ひとりでできる	ひとりでできない	有効回答数
1. 介助なしに食事をする(食事のしたくは含まない)	70,950(98.7%)	952(1.3%)	71,902
2. 介助なしに衣服の着替えをする	70,314(97.9%)	1,537(2.1%)	71,851
3. 介助なしにトイレで用をたす	70,615(98.3%)	1,219(1.7%)	71,834
4. 日用品の買い物をする	67,390(93.9%)	4,358(6.1%)	71,748

2) レクリエーション活動(レクリエーション活動(カラオケやゲーム等)や地域の仕事(お祭り等)へ参加することがありますか)は、「ない、めったにない」が46,291人(64.8%)、「ときどき参加する」が19,424人(27.2%)、「よく参加する」が5,678人(8.0%)であった。

7. 睡眠について (問7)

- 睡眠満足度は、「満足している」が17,587人(33.3%)、「少し不満」、「少し不満」、「かなり不満」が8,180人(15.5%)、「非常に不満か、全く眠れなかった」が2,312人(4.4%)であった。
- 睡眠に関する経験(以下の経験が少なくとも週3回以上ありましたか)は、表10のとおりであった。

表10 一般用の睡眠に関する経験(人数(割合))

	ある	ない	有効回答数
1. 夜、床に入ってから寝つくまでの時間がかかる	27,001 (44.9%)	33,078 (55.1%)	60,079
2. 夜間、睡眠途中で目が覚める	38,655 (63.9%)	21,865 (36.1%)	60,520
3. 希望する起床時刻より早く目覚め、それ以上眠れない	22,633 (38.6%)	35,927 (61.4%)	58,560
4. 総睡眠時間が不足する	23,393 (40.5%)	34,312 (59.5%)	57,705
5. 日中の気分が悪い	17,941 (31.6%)	38,913(68.4%)	56,854
6. 日中の身体的および精神的な活動が低下する	19,409 (33.7%)	38,164 (66.3%)	57,573
7. 日中の眠気	29,583 (50.6%)	28,864 (49.4%)	58,447

8. 喫煙について (問8)

- 喫煙(タバコ(紙巻きタバコ)を吸いますか?葉巻やパイプは除きます。)は、「吸ったことがない」が40,375人(57.0%)、「やめた」が15,827人(22.3%)、「吸っている」が14,643人(20.7%)であった。
「吸っている」と回答した人のうち、平均1日本数は16.0本、平均喫煙年数は25.8年であった。
- 受動喫煙(この10年ほどの間に、家庭や職場などで人が吸ったタバコの煙を吸わされることがありましたか?)は、「毎日」が16,190人(25.3%)、「週4-5日程度」が6,101人(9.5%)、「ときどき」が21,940人(34.2%)、「めったにない」が19,880人(31.0%)であった。
震災以前の喫煙(平成23年3月11日の震災以前に、タバコを吸っていましたか?)は、「吸っていません」が50,588人(75.6%)、「吸っていた」が16,290人(24.4%)であった。

9. 飲酒について (問9)

- 飲酒(お酒(アルコール飲料)を飲みますか)は、「飲まない、または、ほとんど飲まない」が37,286人(52.1%)、「やめた」が2,720人(3.8%)、「飲む(月に1回以上)」が31,532人(44.1%)であった。
「飲む(月に1回以上)」と回答した人のうち、種類別に飲む頻度は表11のとおりであった。1日あたりの平均飲酒量は、エタノール重量に換算すると26.3gであり、ビール大瓶1本(25.3g)と同程度であった。多量飲酒者(1日にエタノール重量43.2g(日本酒2合)以上)は、飲酒(問9)の有効回答者71,538人のうち6,853人(9.6%)であった。
震災以前の飲酒は、「飲んでいなかった、またはほとんど飲んでいなかった(月に1回未満)」が39,847人(58.0%)、「飲んでいった(月に1回以上)」が28,858人(42.0%)であった。

表11 一般用の種類別の飲酒頻度(上段人数/下段割合)

お酒の種類	飲まない	飲む頻度(当てはまるもの1つに)						計
		週に1回未満	週に1-2回	週に3-4回	週に5-6回	毎日		
ビール	大瓶	7,587 (69.0%)	1,108 (10.1%)	603 (3.3%)	364 (2.5%)	272 (9.6%)	1,058 (9.6%)	10,992
	中瓶・中缶	5,776 (39.7%)	2,219 (15.3%)	1,868 (12.8%)	1,311 (9.0%)	824 (5.7%)	2,552 (17.5%)	14,550
	小瓶・小缶	5,388 (35.4%)	3,052 (20.1%)	2,163 (14.2%)	1,413 (9.3%)	829 (5.5%)	2,355 (15.5%)	15,200
日本酒	7,798 (46.2%)	2,935 (17.4%)	1,757 (10.4%)	1,170 (6.9%)	766 (4.6%)	2,447 (14.5%)	16,875	
焼酎	5,893 (30.7%)	3,180 (16.5%)	2,258 (11.7%)	1,739 (9.0%)	1,362 (7.1%)	4,814 (25.0%)	19,246	
ワイン	8,323 (64.1%)	2,851 (22.0%)	979 (7.6%)	384 (3.0%)	147 (1.1%)	280 (2.2%)	12,964	
洋酒※	シングル	9,956 (85.6%)	846 (7.3%)	333 (2.9%)	165 (1.4%)	73 (0.6%)	254 (2.2%)	11,627
	ダブル	10,242 (89.7%)	475 (4.2%)	232 (2.0%)	103 (0.9%)	83 (0.7%)	282 (2.5%)	11,417

※ ウイスキーやブランデー等

10. 食生活について (問 10)

食品(飲料)を食べる(飲む)頻度は、表 12 のとおりであった。

表 12 一般用の食品(飲料)を食べる(飲む)頻度(上段人数/下段割合)

	食べない	週に1回未満	週に1-2回	週に3-4回	週に5-6回	毎日	計
ごはん	272 (0.4%)	216 (0.3%)	719 (1.0%)	2,522 (3.5%)	5,155 (7.1%)	63,730 (87.7%)	72,614
パン	7,485 (11.0%)	19,724 (29.1%)	19,086 (28.1%)	9,702 (14.3%)	3,675 (5.4%)	8,224 (12.1%)	67,896
魚料理	1,144 (1.6%)	8,318 (11.6%)	23,601 (32.9%)	24,993 (34.8%)	6,611 (9.2%)	7,086 (9.9%)	71,753
とり肉	4,473 (6.5%)	20,517 (29.8%)	30,380 (44.1%)	11,378 (16.5%)	1,383 (2.0%)	756 (1.1%)	68,887
肉類	2,635 (3.7%)	13,022 (18.4%)	30,601 (43.2%)	20,286 (28.6%)	3,117 (4.4%)	1,183 (1.7%)	70,844
ハム、ソーセージ	6,334 (9.2%)	24,127 (34.9%)	24,604 (35.6%)	10,512 (15.2%)	2,063 (3.0%)	1,416 (2.1%)	69,056
緑の葉の野菜	1,659 (2.3%)	9,178 (12.8%)	19,273 (26.8%)	20,193 (28.2%)	9,087 (12.6%)	12,464 (17.3%)	71,854
赤や黄色の野菜	1,414 (2.0%)	9,672 (13.5%)	21,047 (29.3%)	21,329 (29.7%)	8,920 (12.4%)	9,374 (13.1%)	71,756
淡色野菜	610 (0.8%)	4,467 (6.2%)	14,257 (19.9%)	23,693 (33.0%)	13,223 (18.4%)	15,556 (21.7%)	71,806
野菜ジュース	32,234 (46.7%)	18,246 (26.4%)	8,699 (12.6%)	4,457 (6.5%)	1,885 (2.7%)	3,485 (5.1%)	69,006
くだもの	5,629 (7.9%)	14,394 (20.1%)	16,236 (22.7%)	13,653 (19.1%)	7,158 (10.0%)	14,453 (20.2%)	71,523
果物	28,103 (41.5%)	20,659 (30.4%)	10,556 (15.5%)	4,853 (7.1%)	1,594 (2.3%)	2,179 (3.2%)	67,944
納豆	7,142 (10.0%)	14,271 (20.0%)	19,723 (27.7%)	14,654 (20.5%)	6,195 (8.7%)	9,368 (13.1%)	71,353
味噌汁	1,998 (2.8%)	4,327 (6.0%)	7,423 (10.3%)	11,059 (15.3%)	9,881 (13.7%)	37,502 (51.9%)	72,190
とうふ料理	2,189 (3.1%)	11,749 (16.4%)	22,202 (31.0%)	20,182 (28.2%)	8,465 (11.8%)	6,811 (9.5%)	71,598
煮豆料理	21,302 (30.6%)	27,841 (39.9%)	12,308 (17.7%)	5,022 (7.2%)	1,649 (2.4%)	1,545 (2.2%)	69,667
牛乳	19,590 (27.9%)	12,385 (17.6%)	10,166 (14.5%)	8,360 (11.9%)	4,495 (6.4%)	15,255 (21.7%)	70,251
豆乳	50,550 (74.4%)	9,864 (14.5%)	3,196 (4.7%)	1,812 (2.7%)	806 (1.2%)	1,702 (2.5%)	67,930
ヨーグルト、乳酸菌飲料	11,552 (16.2%)	14,626 (20.5%)	13,721 (19.2%)	10,969 (15.4%)	5,646 (7.9%)	14,783 (20.8%)	71,297

11. 運動について (問 11)

運動は、「ほとんど毎日している」が 10,581 人(14.9%)、「週に2~4回している」が 14,402 人(20.3%)、「週1回程度している」が 9,905 人(13.9%)、「ほとんどしていない」が 36,229 人(50.9%)であった。

12. 全般的な精神健康状態について (問 12)

全般的な精神健康状態(K6)は、有効回答 59,807 人のうち、13 点*以上が 8,717 人(14.6%)、20 点*以上が 1,954 人(3.3%)であった(図 7)。平均点は 6.3 点であった。

男性では有効回答 33,486 人のうち、13 点以上が 3,133 人(11.9%)、20 点以上が 670 人(2.5%)であり、女性では有効回答 26,321 人のうち、13 点以上が 5,584 人(16.7%)、20 点以上が 1,284 人(3.8%)であった(図 8)。男性の平均点は 5.5 点、女性の平均点は 6.8 点であった。

年齢階級別は、表 13 のとおりである。



図 7 一般用 全般的な精神健康状態(K6): 全体



図 8 一般用 全般的な精神健康状態(K6): 男女別

表 13 一般用の全般的な精神健康状態(K6):年齢階級別(人数(割合))

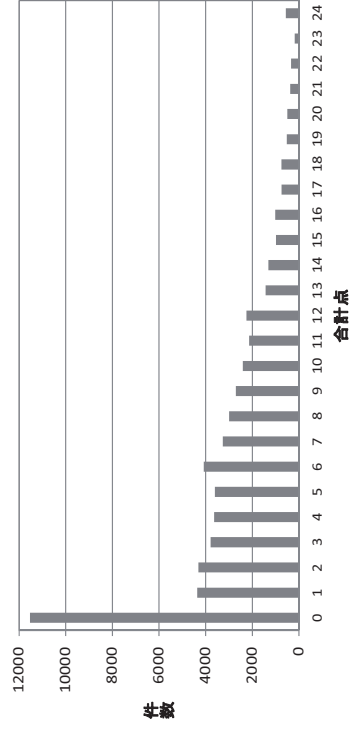
	13 点以上	20 点以上	有効回答数
10 代	197 (9.8%)	38 (1.9%)	2,020
20 代	720 (14.4%)	155 (3.1%)	5,004
30 代	1,176 (14.0%)	261 (3.1%)	8,423
40 代	1,135 (14.6%)	265 (3.4%)	7,756
50 代	1,727 (14.9%)	337 (2.9%)	11,557
60 代	1,969 (14.6%)	442 (3.3%)	13,494
70 代以上	1,793 (15.5%)	456 (3.9%)	11,553

※1 13 点:先行研究で示されている基準

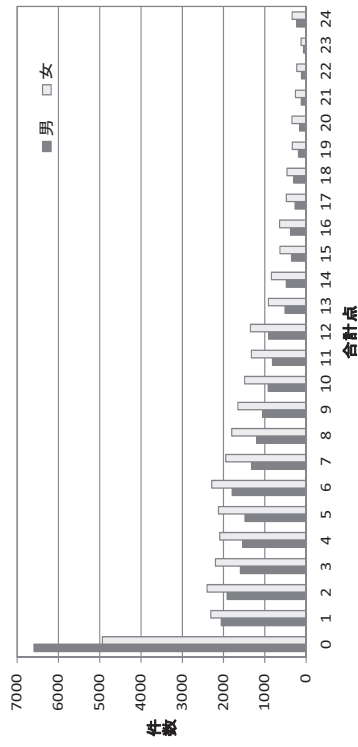
※2 20 点:支援を行うために設けた基準

13. トraumuma反応について (問 13)

Traumuma反応(PCL)は、有効回答 60,704 人のうち、44 点※3以上が 13,111 人(21.6%)、65 点※4以上が 2,791 人(4.6%)であった(図 9)。平均点は 33.0 点であった。

男性では有効回答 33,952 人のうち、44 点以上が 4,864 人(18.2%)、65 点以上が 1,041 人(3.9%)であり、女性では有効回答 26,752 人のうち、44 点以上が 8,247 人(24.3%)、65 点以上が 1,750 人(5.2%)であった(図 10)。男性の平均点は 31.2 点、女性の平均点は 34.4 点であった。

年齢階級別は、表 14 のとおりである。



図 9 一般用のTraumuma反応(PCL):全体



図 10 一般用のTraumuma反応(PCL):男女別

表 14 一般用のTraumuma反応(PCL):年齢階級別(人数(割合))

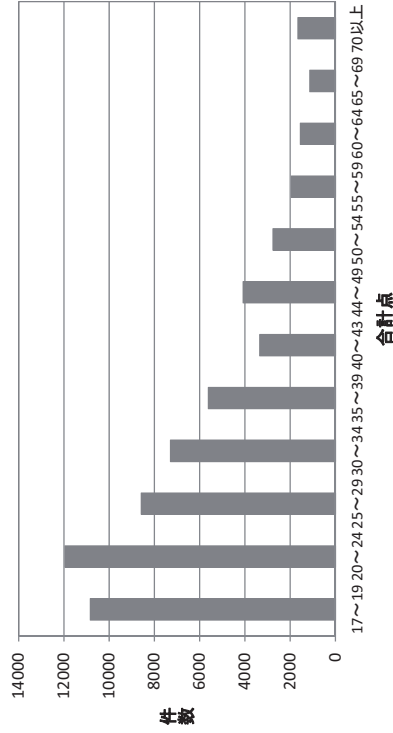
	44 点以上	65 点以上	有効回答数
10 代	201 (9.9%)	25 (1.2%)	2,029
20 代	904 (18.0%)	182 (3.6%)	5,031
30 代	1,579 (18.6%)	282 (3.3%)	8,476
40 代	1,477 (18.9%)	322 (4.1%)	7,803
50 代	2,317 (19.9%)	443 (3.8%)	11,653
60 代	3,228 (23.3%)	666 (4.8%)	13,835
70 代以上	3,405 (28.7%)	871 (7.3%)	11,877

※3 44 点:先行研究で示されている基準

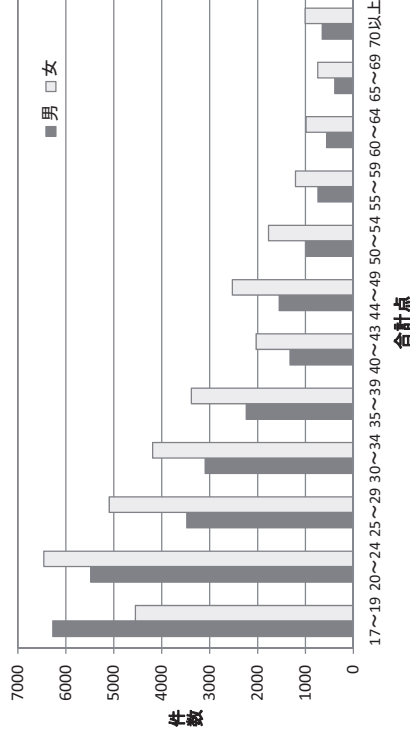
※4 65 点:支援を行うために設けた基準

14. 震災で経験したことについて (問 14)

- 1) 震災にて経験したこと(複数回答)は、「地震」が 69,700 人、「津波」が 14,757 人、「原子力発電所事故」が 38,392 人、「いずれもなし」が 1,095 人であった。
- 2) 震災による行政の家屋被害認定結果は、「被害なし」が 18,551 人(27.3%)、「一部損壊」が 38,485 人(56.5%)、「半壊」が 5,225 人(7.7%)、「大規模半壊」が 1,963 人(2.9%)、「全壊」が 3,832 人(5.6%)であった。
- 3) 震災による死別体験(今回の震災で、身近な人を亡くされましたか。)は、「はい」が 14,091 人(19.9%)、「いいえ」が 56,670 人(80.1%)であった。
「はい」と回答した人の死別人数は、「1~3 人」が 10,272 人(79.2%)、「4~6 人」が 1,802 人(13.9%)、「7~9 人」が 391 人(3.0%)、「10 人以上」が 511 人(3.9%)であった。
- 4) 現在の住まい(震災によってお住まいはどのようになり変りましたか)は、複数回答 717 人を除くと、「避難所」が 734 人(1.3%)、「仮設住宅」が 6,896 人(12.0%)、「借家・アパート」が 22,947 人(40.0%)、「親戚宅」が 2,460 人(4.3%)、「持家」が 21,459 人(37.5%)、「その他」が 2,778 人(4.9%)であった。
- 5) 仕事の状況(震災や原発事故によってお仕事の状況は変わりましたか)は、「変わった」が 36,507 人(54.0%)、「変わらな」が 31,133 人(46.0%)であった。
「変わった」と回答した人のうち、どのようになり変わったか(複数回答)については、「無職になった」が 1,261 人、「失業した」が 14,241 人、「転職した」が 2,807 人、「稼ぎが増えた」が 869 人、「稼ぎが減った」が 12,952 人、「その他」が 12,090 人であった。

15. 放射線の健康影響についての認識について (問 15)

放射線の健康影響についての認識は、表 15 のとおりであった。

表 15 一般用の放射線の健康影響についての認識

	可能性は極めて低い	←	→	可能性は非常に高い
1 現在の放射線被ばくで、急性の健康障害(例えば、1ヶ月以内に死亡するなど)がどのくらい起こると思いますか？	39,687 (66.0%)	11,774 (19.6%)	4,707 (7.8%)	3,964 (6.6%)
2 現在の放射線被ばくで、後年に生じる健康障害(例えば、がんの発症など)がどのくらい起こると思いますか？	13,345 (22.1%)	17,958 (29.8%)	13,906 (23.1%)	15,094 (25.0%)
3 現在の放射線被ばくで、次世代以降の人(将来生まれてくる自分の子や孫など)への健康影響がどのくらい起こると思いますか？	9,174 (15.2%)	14,827 (24.6%)	15,241 (25.3%)	20,978 (34.9%)

平成23年度「こころの健康度・生活習慣に関する調査（子ども用①）」資料

	人数	割合
性別 (平均年齢 3.1歳)		
・男児	3,969	50.8%
・女児	3,849	49.2%
住所別		
・県内	5,083	65.0%
・県外	2,735	35.0%
問1 健康状態		
(有効回答 7,776人)		
・きわめて良好	1,612	20.7%
・良好	2,789	35.9%
・普通	3,210	41.2%
・悪い	152	2.0%
・きわめて悪い	13	0.2%
問2 震災での経験		
(※複数回答)		
・地震	7,757	—
・津波	670	—
・原子力発電所事故(爆発音を聞いた)	2,633	—
・いすれもなし	26	—
問3 治療中の病気		
(有効回答 7,769人)		
・ない	6,472	83.3%
・ある	1,297	16.7%
問4 入院の経験		
(有効回答 7,782人)		
・ない	5,930	76.2%
・ある	1,852	23.8%
問5 検査の経験		
1)CT検査		
(有効回答 7,776人)		
・ない	7,100	91.3%
・ある	514	6.6%
・わからない	162	2.1%
2)その他、X線を使った検査(有効回答 7,782人)		
・ない	6,124	78.9%
・ある(※ある場合の検査内容)	1,201	15.5%
(透視検査)	(1,071)	—
(血管造影)	(68)	—
(核医学検査)	(19)	—
・わからない	437	5.6%
問6 放射線療法法の経験		
(有効回答 7,770人)		
・ない	7,809	97.9%
・ある	14	0.2%
・わからない	147	1.9%
問7 睡眠時間と昼寝の有無		
1)睡眠時間		
(有効回答 7,803人)		
・平均睡眠時間 9時間43分		
・平均起床時間 午後9時16分		
・平均起床時間 午前7時00分		
2)昼寝の有無		
(有効回答 7,805人)		
・いいえ	3,639	46.6%
・はい	4,166	53.4%
(平均昼寝時間 1時間47分)		
問8 食生活		
1)母乳による授乳		
(有効回答 7,554人)		
・はい	424	5.6%
・いいえ	7,130	94.4%
2)食品等を食べる頻度		
(有効回答 3,427人)		
・本文中に掲載		
・平均総合得点 11.7点		
・平均総合得点 男 12.1点		
・平均総合得点 女 11.2点		
(有効回答 1,755人)		
(有効回答 1,672人)		
・16点以上	836	24.4%
(男)	(476)	—
(女)	(360)	—
・20点以上	386	11.3%
(男)	(223)	—
(女)	(163)	—

※()は内数

平成23年度 県民健康管理調査

「こころの健康度・生活習慣に関する調査」

資料

平成23年度「こころの健康度・生活習慣に関する調査（子ども用②）」資料

性別 (平均年齢 9.5歳)	回答者数	人数	割合
住所別			
・男児	7,464人	3,815	51.1%
・女児	7,464人	3,649	48.9%
・県内	7,464人	5,404	72.4%
・県外		2,060	27.6%
問1 健康状態	(有効回答 7,422人)		
・きわめて良好	1,387	18.7%	
・良好	2,582	34.9%	
・普通	3,228	43.5%	
・悪い	190	2.6%	
・きわめて悪い	25	0.3%	
問2 震災での経験	※複数回答	7,387	—
・地震		873	—
・津波		773	—
・原子力発電所事故(爆発音を聞いた)		2,953	—
・いすれもなし		25	—
問3 治療中の病気	(有効回答 7,419人)	6,303	85.0%
・ある		1,116	15.0%
問4 入院の経験	(有効回答 7,425人)	5,454	73.5%
・ある		1,971	28.5%
問5 検査の経験	(有効回答 7,418人)	6,046	81.5%
1)CT検査		1,029	13.9%
・わからない		343	4.6%
2)その他、X線を使った検査(有効回答 7,382人)		5,605	76.2%
・ある(※ある場合の検査内容)		1,194	16.2%
(透視検査)		(1,072)	
(血管造影)		(68)	
(核医学検査)		(30)	
・わからない		563	7.6%
問6 放射線療法	(有効回答 7,425人)	7,211	97.1%
・ある		19	0.3%
・わからない		195	2.6%
問7 睡眠時間	(有効回答 7,430人)		
・平均睡眠時間 8時間36分			
・平均就寝時間 午後9時46分			
・平均起床時間 午前6時23分			
問8 普段の運動量	(有効回答 7,452人)	932	12.5%
・ほとんど毎日している		1,495	20.1%
・週に2~4回している		1,075	14.4%
・ほとんどしていない		3,950	53.0%
問9 食生活	—	—	—
・本文中に掲載			
問10 SDQ	(有効回答 7,450人)		
(有効回答 3,808人)			
(有効回答 3,642人)			
・平均総合得点 11.0点			
・平均総合得点 男 11.5点			
・平均総合得点 女 10.4点			
・16点以上		1,637	22.0%
(男)		(935)	
(女)		(702)	
・20点以上		809	10.9%
(男)		(479)	
(女)		(330)	

※()は内数

平成23年度「こころの健康度・生活習慣に関する調査（子ども用③）」資料

性別 (平均年齢 14.0歳)	回答者数	人数	割合
住所別			
・男子	3,411人	1,717	50.3%
・女子	3,411人	1,694	49.7%
・県内	3,411人	2,734	80.2%
・県外		677	19.8%
問1 健康状態	(有効回答 2,491人)		
・きわめて良好	557	22.4%	
・良好	679	27.3%	
・普通	1,139	45.7%	
・悪い	98	3.9%	
・きわめて悪い	18	0.7%	
問2 自覚症状	(有効回答 2,482人)	983	39.6%
※複数回答		—	—
・「ある」場合の症状(本文中に掲載)		—	—
(災害後高じた症状(本文中に掲載))		1,499	60.4%
・いらい			
問3 睡眠時間	(有効回答 2,501人)		
問4 運動	(有効回答 2,501人)	755	30.2%
・ほとんど毎日している		349	14.0%
・週に2~4回している		221	8.8%
・週1回程度している		1,176	47.0%
・ほとんどしていない		—	—
問5 食生活	—	—	—
問6 震災での経験	※複数回答	2,355	—
・地震		305	—
・津波		1,018	—
・原子力発電所事故(爆発音を聞いた)		6	—
・いすれもなし		—	—
問7 治療中の病気	(有効回答 3,330人)	2,838	85.2%
・ある		492	14.8%
問8 入院の経験	(有効回答 3,325人)	2,621	78.8%
・ある		704	21.2%
問9 検査の経験	(有効回答 3,328人)	2,597	78.0%
1)CT検査		605	18.2%
・わからない		126	3.8%
2)その他、X線を使った検査(有効回答 3,291人)		2,524	76.7%
・ある(※ある場合の検査内容)		544	16.5%
(透視検査)		(469)	
(血管造影)		(34)	
(核医学検査)		(12)	
・わからない		223	6.8%
問10 放射線療法	(有効回答 3,339人)	3,253	97.4%
・ある		7	0.2%
・わからない		79	2.4%
問11 SDQ	(有効回答 3,332人)		
(有効回答 1,681人)			
(有効回答 1,651人)			
・平均総合得点 9.7点			
・平均総合得点 男 9.5点			
・平均総合得点 女 9.8点			
・16点以上		539	16.2%
(男)		(266)	
(女)		(273)	
・20点以上		256	7.7%
(男)		(123)	
(女)		(133)	

※()は内数

平成23年度「こころの健康度・生活習慣に関する調査（一般用）」資料

性別	人数	割合
男性	32,301	44.0%
女性	41,132	56.0%
住所別	59,435	80.9%
県内	13,998	19.1%
県外	4,267	4.2%
嗜好	8,533	13.6%
普通	39,972	63.7%
悪い	10,489	16.7%
きわめて悪い	1,116	1.8%
本文中に掲載	—	—
問1 健康状態	(有効回答 62,787人)	—
1) CT検査	(有効回答 72,144人)	—
2) 透視検査	(有効回答 71,976人)	—
2) その他検査	(有効回答 71,188人)	—
問4 放射線検査	(有効回答 71,775人)	—
問5 自覚症状	(有効回答 63,946人)	—
問6 1) 日常生活機能	(有効回答 71,393人)	—
問7 睡眠	(有効回答 52,754人)	—
問8 喫煙	(有効回答 70,945人)	—
問9 お酒	(有効回答 71,539人)	—
問10 食生活	(有効回答 71,117人)	—
問11 運動	(有効回答 71,117人)	—
問12 精神健康状態(K6)	(有効回答 59,807人)	—
問13 トラウマ反応(PCL)	(有効回答 60,704人)	—
問14 東日本大震災について	(有効回答 70,761人)	—
問15 放射線の健康影響	(有効回答 67,640人)	—
問16~19	(有効回答 67,640人)	—

1) アルコール飲料の飲酒 (有効回答 71,539人)
 ・飲まない、または、ほとんど飲まない 37,286 52.1%
 ・やめた 2,720 3.8%
 ・飲む(月1回以上) 31,532 44.1%
 ・飲む(月1回以上) ※本文中に掲載 28,858 42.0%
 ・飲む(月1回以上) ※本文中に掲載 39,847 58.0%
 ・飲む(月1回以上) ※本文中に掲載 28,858 42.0%

2) アルコール飲料の飲酒 (有効回答 68,705人)
 ・飲まない、または、ほとんど飲まない 14,581 20.9%
 ・飲む(月1回以上) 54,124 79.1%
 ・週1~2回程度している 14,402 21.0%
 ・週3~4回程度している 9,905 14.4%
 ・週5回以上程度している 36,229 52.6%

1) 健康状態 (有効回答 62,787人)
 ・良好 39,972 63.7%
 ・普通 10,489 16.7%
 ・悪い 1,116 1.8%

1) CT検査 (有効回答 72,144人)
 ・ある 31,566 43.7%
 ・わからない 2,729 3.8%
 ・ない 26,293 36.5%
 ・ある 44,300 61.6%
 ・わからない 1,383 1.9%

2) 透視検査 (有効回答 71,976人)
 ・ある 44,300 61.6%
 ・わからない 1,383 1.9%

2) その他検査 (有効回答 71,188人)
 ・ある(※ある場合の検査内容) 8,289 11.6%
 ・(血管造影検査) (5,801)
 ・(核医学検査) (669)
 ・(PET検査) (1,481)
 ・わからない 3,428 4.8%

問4 放射線検査 (有効回答 71,775人)
 ・ない 68,089 94.9%
 ・ある 1,293 1.8%
 ・わからない 2,393 3.3%

問5 自覚症状 (有効回答 63,946人)
 ・困らない 37,878 59.4%
 ・困る 26,068 40.6%

問6 1) 日常生活機能 (有効回答 71,393人)
 ・よい 46,291 64.8%
 ・ややよい 19,424 27.2%
 ・よく参加する 5,678 8.0%

問7 睡眠 (有効回答 52,754人)
 ・満足している 17,587 33.3%
 ・少し不満 24,675 46.8%
 ・かなり不満 8,180 15.5%
 ・非常に不満か、全く眠れなかった 2,312 4.4%

問8 喫煙 (有効回答 70,945人)
 ・吸ったことがない 40,375 57.0%
 ・やめた 15,827 22.3%
 ・吸っている 14,643 20.7%

問9 お酒 (有効回答 71,539人)
 ・飲まない、または、ほとんど飲まない 37,286 52.1%
 ・やめた 2,720 3.8%
 ・飲む(月1回以上) 31,532 44.1%

問10 食生活 (有効回答 71,117人)
 ・健康的に良い 39,847 58.0%
 ・健康的に悪い 28,858 42.0%

問11 運動 (有効回答 71,117人)
 ・週1~2回程度している 14,402 21.0%
 ・週3~4回程度している 9,905 14.4%
 ・週5回以上程度している 36,229 52.6%

問12 精神健康状態(K6) (有効回答 59,807人)
 ・良好 39,972 63.7%
 ・普通 10,489 16.7%
 ・悪い 1,116 1.8%

問13 トラウマ反応(PCL) (有効回答 60,704人)
 ・低い 37,878 59.4%
 ・高い 26,068 40.6%

問14 東日本大震災について (有効回答 70,761人)
 ・被災経験あり 68,056人
 ・被災経験なし 2,705人

問15 放射線の健康影響 (有効回答 67,640人)
 ・健康に悪影響がある 31,133 46.0%
 ・健康に悪影響はない 36,507 54.0%

問16~19 (有効回答 67,640人)
 ・省路 31,133 46.0%
 ・本文中に掲載 36,507 54.0%

※○は内数

平成 23 年度 県民健康管理調査

「こころの健康度・生活習慣に関する調査」

電話等による支援結果

(第 10 回検討委員会資料「資料 4」抜粋)

(1) 目的

平成 23 年度「こころの健康度・生活習慣に関する調査」回答者のうち、こころの健康度・生活習慣上、相談・支援の必要があると判断された方に、適切なケアを提供することを目的に、臨床心理士や保健師・看護師等による「こころの健康支援チーム」が電話等による相談や情報提供等を実施する。

(2) 方法

① 調査対象者

国が指定した避難区域等の住民の方で、生年月日が平成 23 年 3 月 10 日以前の方

② 支援基準

ア) こころのケア

- ・ ハイリスク

子ども：問 1 (主観的健康観) で「普通」「悪い」「きわめて悪い」にチェックがあり、SDQ (子どもの行動) が 20 点以上

— 一般：問 1 (主観的健康観) で「普通」「悪い」「きわめて悪い」にチェックがあり、K6 (全般精神健康度) が 20 点以上または PCL (トラウマ関連) が 65 点以上

- ・ 基準点超え

子ども：問 1 で「普通」「悪い」「きわめて悪い」にチェックがあり、SDQ (子どもの行動) が 16 点以上 19 点以下

— 一般：問 1 で「普通」「悪い」「きわめて悪い」にチェックがあり、K6 が 13 点以上 19 点以下かつ PCL が 44 点以上 64 点以下

イ) 生活習慣に関するケア (「一般」のみ対象)

- ・ 睡眠障害のある方
- ・ メディカルコントロール (高血圧・糖尿病) がなされていない方
- ・ 精神疾患「あり」にチェックがあった方
- ・ 自覚症状について災害後悪化が明らかに多い方
- ・ 過度の喫煙、または飲酒の認められる方

ウ) こころのケア・生活習慣に関するケア 共通

- ・ 調査用紙の欄外に明らかに精神的苦痛、生活困難があると判断される内容が記載されている方

③ 支援方法

ア) 電話支援

「こころの健康支援チーム」が回答内容を上記の基準により確認し、支援が必要と思われる方に対して電話をかけ、こころの健康度や生活習慣予防、生活支援等に関する問題について支援を実施した。

イ) 文書による支援（情報提供）

・こころのケア

「ハイリスク」のうち電話番号の記載のなかった方や留守等の理由で電話支援ができなかった方と、「基準点超え」の対象者全員に、心のケア手帳「ほっと安心手帳」（内閣府作成）を送付するとともに、相談窓口として、「こころの健康度・生活習慣に関する調査」専用ダイヤルを案内した。

・生活習慣に関するケア

対象者全員に、生活習慣病予防に関するパンフレットを送付するとともに、相談窓口として、「こころの健康度・生活習慣に関する調査」専用ダイヤルを案内した。

④ 電話支援対象者の選定

ア) こころのケア（図1、図2）

避難区域等の住民で生年月日が平成23年3月10日以前の方は、210,189名であり、92,314名（43.9%）から調査票の回収があった。そのうち「子ども」（生年月日が平成7年4月2日から平成23年3月10日の方）は18,745名、「一般」（生年月日が平成7年4月1日以前の方）は73,569名であった。

こころのケア支援対象者におけるハイリスクの方は、子ども1,328名、一般4,220名であり、そのうち支援希望がなかった方などを除く、子ども1,327名、一般4,185名に電話支援を実施した。また、基準点を超えた方11,964名の方に電話支援の希望を尋ねるハガキを送付し、電話による支援を希望した方が、子ども36名、一般1,174名であり、ハイリスクと合わせて、子ども1,363名、一般5,359名の方に電話支援を実施した。

イ) 生活習慣に関するケア（図1）

避難区域等の住民で生年月日が平成7年4月1日以前の方は、180,604名であった。そのうち73,569名（40.7%）から調査票の回収があり、生活習慣支援対象者は3,351名（4.6%）であった。生活習慣支援対象者のうち、電話番号の記載がなかった方や留守等の理由で電話支援ができなかった方1,068名（31.9%）を除く2,283名（68.1%）に電話支援を実施した。電話支援した方のうち、県内は1,714名（75.1%）、県外が569名（24.9%）であった。

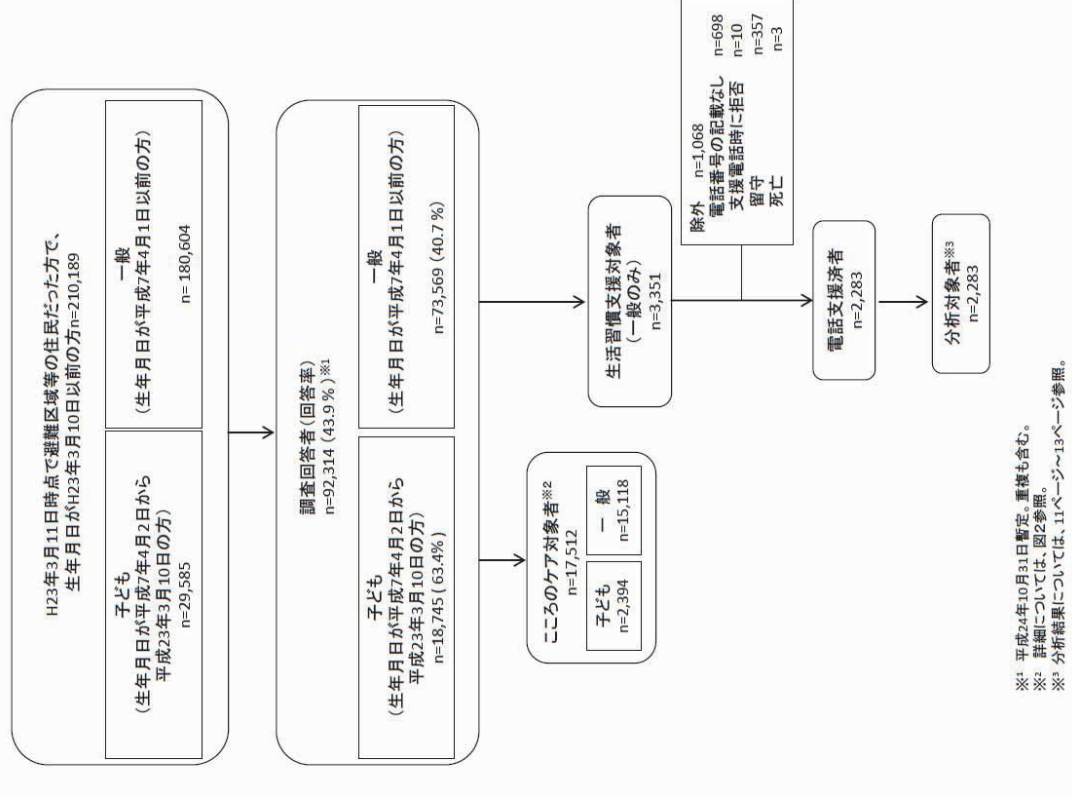

※1 平成24年10月31日暫定。重複も含む。
 ※2 詳細については、図2参照。
 ※3 分析結果については、11ページ～13ページ参照。

図1 対象者の選定

(3) こころのケア 結果

① 要支援状況

ア) 子ども

子どもの要支援者は全体で1,363名であった。要支援者1,363名のうち男児が757名(55.5%)、女児が606名(44.5%)であった。また、全体の86.6%の方に電話支援を行うことができた。

表1 子ども要支援状況(性別)

	全体 n=1,363	子ども① n=457	子ども② n=675	子ども③ n=231
要支援者数	757 (55.5)	255 (55.8)	390 (57.8)	112 (48.5)
男児	606 (44.5)	202 (44.2)	285 (42.2)	119 (51.5)
女児				
電話支援済み	1,180 (86.6)	401 (87.7)	589 (87.3)	190 (82.3)
文書支援済み	183 (13.4)	56 (12.3)	86 (12.7)	41 (17.7)

表中の値はn(%)
基準点超えの支援希望者が少数(38名)のため、ハイリスク、基準点超えを分けず集計

イ) 一般

一般の要支援者は全体で5,359名であった。要支援者5,359名のうち男性が1,966名(36.7%)、女性が3,393名(63.3%)であった。また、電話支援済み全体のうち26.9%が県外であり、1,084人の県外避難者への電話支援を行うことができた。

表2 一般要支援状況(性別、居住地)

	全体 n=5,359	ハイリスク n=4,185	基準点超え n=1,174
要支援者数			
男性	1,966 (36.7)	1,512 (36.1)	454 (38.7)
女性	3,393 (63.3)	2,673 (63.9)	720 (61.3)
電話支援済み	4,027	2,983	1,044
県内	2,943 (73.1)	2,145 (71.9)	798 (76.4)
県外	1,084 (26.9)	838 (28.1)	246 (23.6)
文書支援済み	1,332	1,202	130
県内	1,096 (82.3)	998 (83.0)	98 (75.4)
県外	236 (17.7)	204 (17.0)	32 (24.6)

表中の値はn(%)

県内外は、H23年度調査票回収時の最新居住地

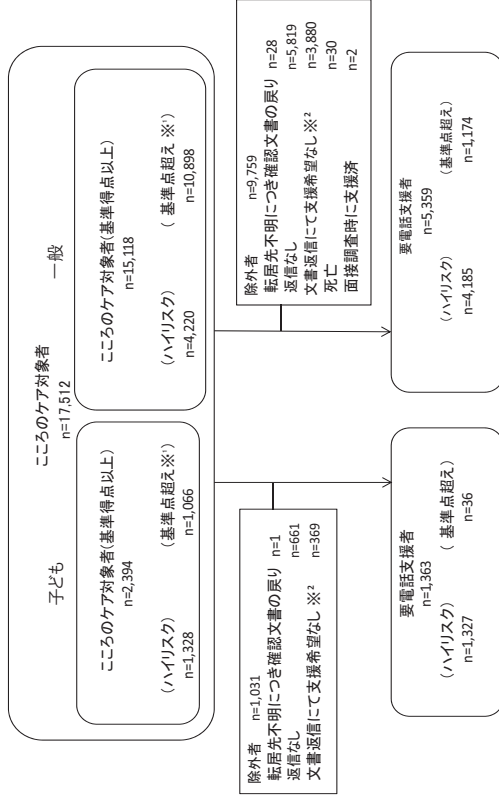

※ 2012年8月下旬に基準点超えの方全てに送付
ハイリスクの方の支援を優先的に支援を行った後、基準点超えの方のこころの健康リスクの可能性が否定できないため、文書送付を行っていない親の状態で把握をし支援希望の方など支援が必要と思われる方に電話支援を行った。
※? はかき返信時に支援を希望なしにれを付けた方に対しては対象外とした

図2 対象者の選定
(こころのケア詳細)

表5 子ども居住地（県内外別）内訳

支援済み結果	全体		県内		県外	
	n=1,363	n=883	n=883	n=480		
経過観察1	684 (50.2)	475 (53.8)	475 (53.8)	209 (43.5)		
経過観察2	414 (30.4)	240 (27.2)	240 (27.2)	174 (36.3)		
経過観察3	22 (1.6)	8 (0.9)	8 (0.9)	14 (2.9)		
支援希望なし	2 (0.1)	2 (0.2)	2 (0.2)	0 (0.0)		
紹介状	2 (0.1)	0 (0.0)	0 (0.0)	2 (0.4)		
支援	29 (2.1)	20 (2.3)	20 (2.3)	9 (1.9)		
済	5 (0.4)	0 (0.0)	0 (0.0)	5 (1.0)		
他部門の対応	22 (1.6)	15 (1.7)	15 (1.7)	7 (1.5)		
文書支援済	183 (13.4)	123 (13.9)	123 (13.9)	60 (12.5)		

表中の値はn(%)
県内外は、H23年度調査票回収時の最新居住地

イ) 一般

電話支援の結果、経過観察1と判断された要支援者は、ハイリスクでは1,760名(42.1%)、基準点超えでは807名(68.7%)であった。また、経過観察2と判断された要支援者は、ハイリスクでは943名(22.5%)、基準点超えでは180名(15.3%)であった。

表6 一般電話支援結果内訳

支援済み結果	【全体 n=5,359】		【県内 n=4,039】		【県外 n=1,320】	
	ハイリスク n=4,185	基準点超え n=1,174	ハイリスク n=3,143	基準点超え n=896	ハイリスク n=1,042	基準点超え n=278
経過観察1	1,760 (42.1)	807 (68.7)	1,346 (42.8)	632 (70.5)	414 (39.7)	175 (62.9)
経過観察2	943 (22.5)	180 (15.3)	593 (18.9)	124 (13.8)	350 (33.6)	56 (20.1)
経過観察3	87 (2.1)	28 (2.4)	60 (1.9)	22 (2.5)	27 (2.6)	6 (2.2)
支援希望なし	24 (0.6)	8 (0.7)	16 (0.5)	6 (0.7)	8 (0.8)	2 (0.7)
紹介状	1 (0.1)	0 (0.0)	1 (0.1)	0 (0.0)	0 (0.0)	0 (0.0)
支援	117 (2.8)	11 (0.9)	108 (3.4)	9 (1.0)	9 (0.9)	2 (0.7)
済	20 (0.5)	0 (0.0)	5 (0.2)	0 (0.0)	15 (1.4)	0 (0.0)
他部門の対応	31 (0.7)	10 (0.9)	16 (0.5)	5 (0.6)	15 (1.4)	5 (1.8)
文書支援済	1,202 (28.7)	130 (11.1)	998 (31.8)	98 (10.9)	204 (19.6)	32 (11.5)

表中の値はn(%)
県内外は、H23年度調査票回収時の最新居住地

《子どもの区分について》

- 子ども①：生年月日が平成16年4月2日から平成23年3月11日までの方（就学前乳幼児）
- 子ども②：生年月日が平成10年4月2日から平成16年4月1日までの方（小学生）
- 子ども③：生年月日が平成7年4月2日から平成10年4月1日までの方（中学生）

《結果の分類について》

- 経過観察1：医療機関につながっている、もしくは相談相手が身近に居ることが確認でき、問題に対して、自身で適切に対応できると判断できるもの。
- 経過観察2：医療機関につながっていない、相談相手が身近にいない、もしくは医療機関や家族等からのサポートへの満足度が低い等、問題に対して自身で適切に対応できていると判断できないもの。
- 経過観察3：支援拒否ではないが、口数が少なく、状況の確認ができなかったもの。
- 支援希望なし：支援の必要はないと、相手から明確に伝えられたもの。
- 他部門の対応：甲狀腺検査等、他の部門から回答するのが望ましいと判断されたもの。

表3 一般要支援者状況（年代別）

年齢	【全体 n=5,359】		【県内 n=4,039】		【県外 n=1,320】	
	ハイリスク n=4,185	基準点超え n=1,174	ハイリスク n=3,143	基準点超え n=896	ハイリスク n=1,042	基準点超え n=278
10代	64 (1.5)	6 (0.5)	37 (1.2)	2 (0.2)	27 (2.6)	4 (1.4)
20代	244 (5.8)	32 (2.7)	152 (4.8)	22 (2.5)	92 (8.8)	10 (3.6)
30代	405 (9.7)	71 (6.0)	251 (8.0)	32 (3.6)	154 (14.8)	39 (14.0)
40代	422 (10.1)	80 (6.8)	308 (9.8)	57 (6.4)	114 (10.9)	23 (8.3)
50代	632 (15.1)	181 (15.4)	469 (14.9)	125 (14.0)	163 (15.6)	56 (20.1)
60代	986 (23.4)	303 (25.8)	730 (23.2)	243 (27.1)	206 (19.8)	60 (21.6)
70代	967 (23.1)	300 (25.9)	813 (25.9)	302 (33.7)	154 (14.8)	58 (20.9)
80代以上	515 (12.3)	141 (12.0)	383 (12.2)	113 (12.6)	132 (12.7)	28 (10.1)

表中の値はn(%)
県内外は、H23年度調査票回収時の最新居住地

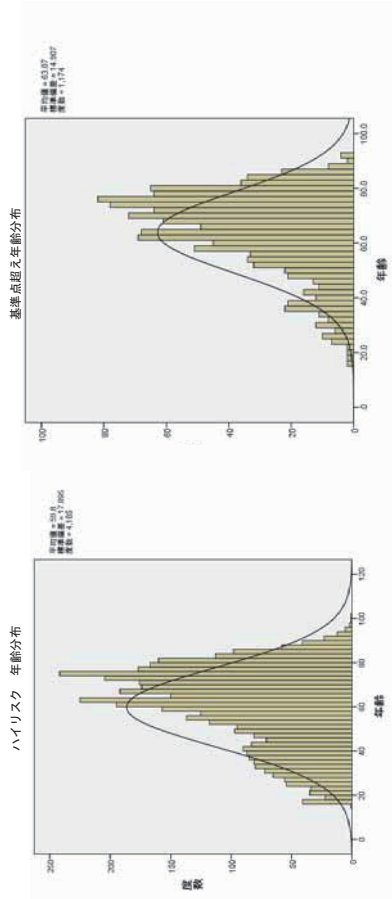

② 電話支援結果

ア) 子ども

電話支援の結果、経過観察1と判断された要支援者は、684名(50.2%)であり、経過観察2と判断された要支援者は、414名(30.4%)であった。

表4 子ども電話支援結果内訳

支援済み結果	全体		子ども①		子ども②		子ども③	
	n=1,363	n=883	n=457	n=675	n=231			
経過観察1	684 (50.2)	475 (53.8)	292 (63.9)	294 (43.6)	98 (42.4)			
経過観察2	414 (30.4)	240 (27.2)	87 (19.0)	254 (37.6)	73 (31.6)			
経過観察3	22 (1.6)	8 (0.9)	6 (1.3)	9 (1.3)	7 (3.0)			
支援希望なし	2 (0.1)	2 (0.2)	0 (0.0)	0 (0.0)	1 (0.4)			
紹介状	2 (0.1)	0 (0.0)	2 (0.4)	0 (0.0)	0 (0.0)			
支援	29 (2.1)	20 (2.3)	8 (1.8)	19 (2.8)	2 (0.9)			
済	5 (0.4)	0 (0.0)	0 (0.0)	4 (0.6)	1 (0.4)			
他部門の対応	22 (1.6)	15 (1.7)	5 (1.1)	9 (1.3)	8 (3.5)			
文書支援済	183 (13.5)	123 (13.9)	56 (12.3)	86 (12.8)	41 (17.7)			

③ ハイリスク該当における「電話支援済み」の対象者を取り巻く問題

対象者がどのような問題を抱えているかを把握するために、電話支援を行った際の記録をもとに語られた問題を類型化し(表7、表8)、概念図を作成した(図3、図4)。

《子ども》

表7 対象者を取り巻く問題(子ども)

- A.子どもの反応**
- a 身体の不調(身体に現れた症状や問題)
 - b 学校への影響(不登校など学校場面についての問題や訴え)
 - c イライラ・暴力(怒りや衝動性に基づく行動や感情の問題)
 - d 不安・抑うつ(不安感、抑うつが根底にあると認められる行動や問題)
 - e 地震・放射線への反応(地震や放射線に関する子ども自身の反応)
 - f 食行動の変化(食行動やそれに伴う体重変化に関する問題や訴え)
 - g 睡眠の乱れ(睡眠に関する問題や訴え)
- B.保護者・家庭の問題**
- a 保護者自身(保護者自身のストレス反応)
 - b 住まい(住環境に基づく問題や訴え)
 - c 家族内関係(家族の状況や関係性の変化による問題)
 - d 放射線(放射線に関して保護者が感じる不安)
 - e 経済(生活費や賠償問題など金銭面の問題)
- C.学校・近隣等の関係**
- a 学校・近隣等の関係(学校・近隣の対人関係により保護者が感じるストレス)
- D.環境**
- a 環境(環境変化によるストレス)
- E.その他**
- a その他(その他分類困難な訴え)



図3 対象者を取り巻く問題の概念図(子ども)

まとめ

- ① 語られた問題は、A.子どもの反応、B.保護者・家庭の問題、C.学校・近隣等の関係、D.環境、E.その他にまとめられた。
- ② 特に多かったのはA.子どもの反応であり、その中で身体の不調、学校への影響、イライラ・暴力、不安・抑うつであった。

《一般》

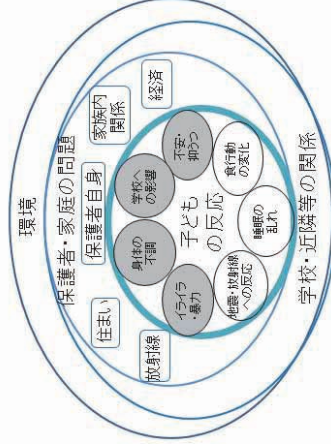
表8 対象者を取り巻く問題(一般)

- A.自身の反応**
- a 睡眠の乱れ(睡眠に関する問題や訴え)
 - b 身体の不調(身体に現れた症状や問題)
 - c 抑うつ(気持ちの落ち込みなどの問題)
 - d 将来への不安(被災したことによる今後の仕事や生活を営む上での問題)
 - e 怒り・イライラ(怒りや衝動性に基づく行動や感情の問題)
 - f 避難生活への不安・不満(避難生活を営む上での問題や訴え)
 - g 喪失、悲しみ(被災したことにより家族友人などを失った悲しみに対する問題)
 - h 震災の恐怖(震災によって生じている、災害に対する精神的反応)
 - i 食行動の変化(食行動やそれに伴う体重変化に関する問題や訴え)
 - j 放射線、被ばくなどの不安(放射線の影響に対する不安)
 - k 運動不足(避難生活で今までのように動けないことによる問題)
- B.家庭内の問題**
- a 住環境の変化(避難生活で変化した、住居に関する問題)
 - b 家族内関係(家族の状況や関係性の変化による問題)
 - c 収入・仕事(震災後生じた、仕事や収入に関する問題)
 - d 日常生活・習慣の変更(避難生活で変更を余儀なくされ、生じた問題)
- C.社会生活における問題**
- a 近隣等の関係(近隣の人のやりとりで生じている問題)
 - b 行政政策への不満・補償問題(事故後の対応についての不満や問題)
 - c 周囲の目・偏見(自分が避難者であることから生じた、周囲との問題)
 - d 保健・医療・福祉(それぞれの制度やサービスで生じた問題)
- D.風土・文化**
- a 風土・文化(その地域独特の風習や気候、文化の違いから生じた問題)
- E.その他**
- a その他(その他分類困難な訴えについて)

(4) 生活習慣に関するケア 結果
① 要支援状況 (表1)

送付数	全体
180,604	
回収数 ¹⁾	73,569 (40.7)
要支援者数	3,351 (4.6)
男性	1,477 (44.1)
女性	1,874 (55.9)
支援済み	2,283 (68.1)
県内	1,714 (75.1)
県外	569 (24.9)
TEL未支援 ²⁾	1,068 (31.9)

表中の値はn(%)

県内外は、H23年度調査票回収時の最新居住地
 1)H24年10月31日断定、重複も含む
 2)TEL未支援は、TEL記載なしおよび留守等

生活習慣支援対象者は3,351名(4.6%)であった。要支援者3,351名のうち、男性は1,477名(44.1%)、女性は1,874名(55.9%)であった。
 生活習慣要支援対象者のうち、電話番号の記載がなかった方や留守等の理由で電話支援ができなかった方1,068名(31.9%)を除く2,283名(68.1%)に電話支援を実施した。電話支援した方のうち、県内は、1,714名(75.1%)、県外が569名(24.9%)であった。

② 支援済み要支援者状況 (表2)

支援済み要支援者の平均年齢は52.8歳であり、年代別は、60代が538名(23.6%)で、次いで50代が504名(22.1%)、40代が400名(17.6%)であった。10代は28名(1.2%)であった。

年齢	全体		県内	県外
	n	(%)		
10代	28	(1.2)	25	(1.5)
20代	140	(6.1)	90	(5.3)
30代	357	(15.7)	246	(14.4)
40代	400	(17.6)	292	(17.1)
50代	504	(22.1)	389	(22.7)
60代	538	(23.6)	409	(23.9)
70代	214	(9.4)	176	(10.3)
80代以上	97	(4.3)	85	(5.0)
年齢	52.8 ± 15.7		53.7 ± 15.8	50.1 ± 15.1

表中の値はn(%)もしくはmean±SD
 年代区分は、調査票記入時の実年齢
 1)支援済みのうち、欠損5人を除く

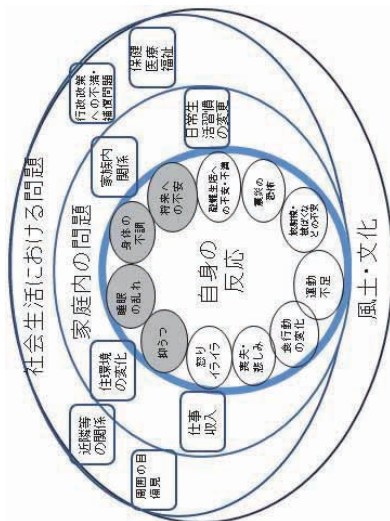

まとめ

- ① 語られた問題は、A.自身の反応、B.家庭内の問題、C.社会生活における問題、D.風土・文化、E.その他にまとめられた。
 特に多かったのはA.自身の反応であり、その中で睡眠の乱れ、身体の不調、抑うつ、将来への不安であった。

支援済み(全体)

年齢	
度数	2278
有効	5
欠損値	
平均値	52.8
中央値	54.0
最頻値	63.0
標準偏差	15.7
最小値	17
最大値	95

③ 支援済み要支援者結果(表3)

支援済み要支援者の電話支援の結果は、既に通院中または状況改善がみられた「解決」が1,575名(69.0%)、通院または状況改善がみられず、受診勧奨・保健相談などを実施した「相談・紹介」が672名(29.4%)、再度、電話支援が必要または地域の保健師につながる必要がある「要支援」が36名(1.6%)であった。

表3【生活習慣】支援済み要支援者結果(県内外別) n=2,283

支援済み結果	全体		県内		県外	
	n=2,283		n=1,714		n=569	
解決 ¹⁾	1,575 (69.0)	1,231 (71.8)	344 (60.5)			
相談・紹介 ²⁾	672 (29.4)	457 (26.7)	215 (37.8)			
要支援 ³⁾	36 (1.6)	26 (1.5)	10 (1.8)			

表中の値はn(%)

- 1)通院中または状況改善
- 2)受診勧奨・保健相談・保健師などの相談紹介
- 3)再度、電話支援が必要または地域の保健師につながる必要あり

④ 電話支援状況(表4)

「支援基準該当あり」のうち、睡眠は1,058名(46.3%)、喫煙・飲酒は98名(4.3%)であった。また、喫煙・飲酒の受診勧奨・保健相談数は60名(61.2%)であった。

表4【生活習慣】支援済み要支援者の電話支援状況 n=2,283

	支援基準 該当なし	支援基準 該当あり	【支援基準該当あり内訳】	
			TEL前 解決済 ¹⁾	受診勧奨・ 保健相談 ²⁾
高血圧	1,344 (58.9)	939 (41.1)	637 (67.8)	302 (32.2)
糖尿病	2,038 (89.3)	245 (10.7)	157 (64.1)	88 (35.9)
精神疾患	1,650 (72.3)	633 (27.7)	557 (88.0)	76 (12.0)
自覚症状	1,799 (78.8)	484 (21.2)	343 (70.9)	141 (29.1)
睡眠	1,225 (53.7)	1,058 (46.3)	782 (73.9)	276 (26.1)
喫煙・飲酒	2,185 (95.7)	98 (4.3)	38 (38.8)	60 (61.2)

表中の値はn(%)

- 1)電話支援の連絡をするが、電話支援前に解決済み
- 2)電話支援前は未解決のため、受診勧奨・保健相談をする

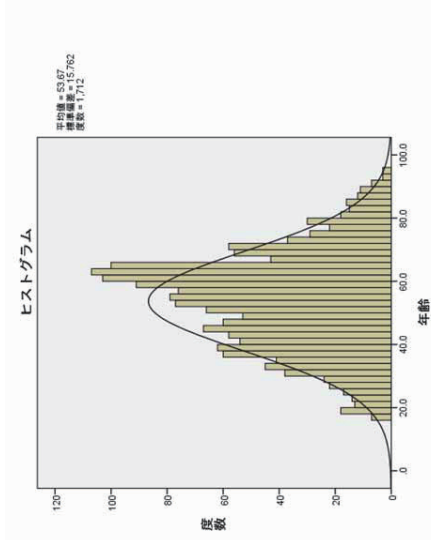
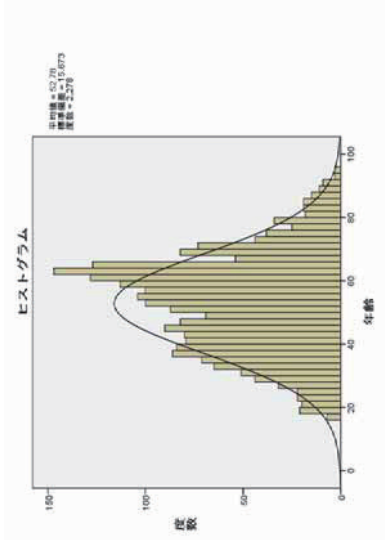

支援済み(県内)

年齢	
度数	1712
有効	2
欠損値	
平均値	53.7
中央値	55.0
最頻値	63.0
標準偏差	15.8
最小値	17
最大値	95

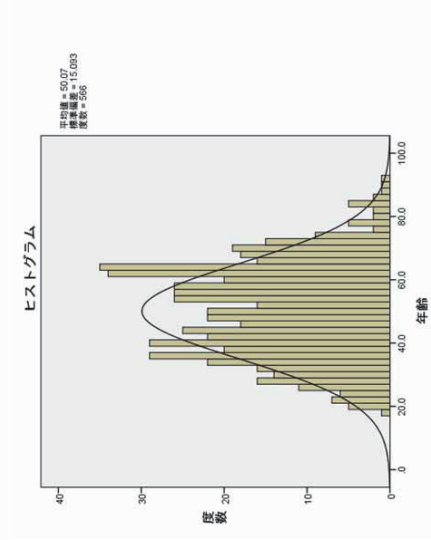

支援済み(県外)

年齢	
度数	566
有効	3
欠損値	
平均値	50.1
中央値	50.0
最頻値	62.0
標準偏差	15.1
最小値	18
最大値	91

平成 24 年度 県民健康管理調査

「こころの健康度・生活習慣に関する調査」

結果報告書

福島県立医科大学
放射線医学県民健康管理センター
(平成 26 年 5 月)

【目次】

平成24年度 県民健康管理調査「こころの健康度・生活習慣に関する調査」
調査票別集計結果

0歳～3歳用	3
4歳～6歳用	6
小学生用	10
中学生用	14
一般用	18

平成24年度 県民健康管理調査「こころの健康度・生活習慣に関する調査」
調査票別資料

0歳～3歳用	33
4歳～6歳用	34
小学生用	35
中学生用	36
一般用	37

平成24年度 県民健康管理調査「こころの健康度・生活習慣に関する調査」
支援実施報告

目的	43
方法	43
結果子ども	47
結果一般	52
まとめ	62

平成 24 年度 県民健康管理調査

「こころの健康度・生活習慣に関する調査」

調査票別集計結果

平成24年度「こころの健康度・生活習慣に関する調査」

1. 目的

平成23年度「こころの健康度・生活習慣に関する調査」の結果を踏まえ、引き続き質問紙による調査を実施し、「見守っている」「支援している」という強いメッセージを継続的に発するとともに、状況の変化やその要因を把握することにより、さらなる支援につなげることを目的として平成24年度「こころの健康度・生活習慣に関する調査」を実施した。

2. 方法

1) 対象

平成24年度の対象は、平成23年3月11日時点で国が指定する避難区域等の住民及び平成24年4月1日までに生まれた方であり、具体的には、広野町、榑葉町、雷岡町、川内村、大熊町、双葉町、浪江町、葛尾村、飯館村、南相馬市、田村市、川俣町の全域及び伊達市の一部(特定避難勧奨地点関係地区)の市町村に住民登録があった者、211,615人を対象とした。

0歳～3歳用 :平成21年4月2日から平成24年4月1日までに生まれた者 4,625人
 4歳～6歳用 :平成18年4月2日から平成21年4月1日までに生まれた者 5,047人
 小学生用 :平成12年4月2日から平成18年4月1日までに生まれた者 11,413人
 中学生用 :平成9年4月2日から平成12年4月1日までに生まれた者 6,023人
 一般用 :平成9年4月1日以前に生まれた者 184,507人

2) 方法

上記対象に対して、上記区分に従い、調査票(自記式または保護者回答)を郵送した。

3) 集計対象期間

平成25年2月7日から平成25年10月31日までとした。

4) 回答者数および有効回答数

回答者数(回答率)は、0歳～3歳用が2,143人(46.3%)、4歳～6歳用が2,231人(44.2%)、小学生用が4,703人(41.2%)、中学生用が2,126人(35.3%)、一般用が55,076人(29.9%)であった(次頁表1)。

有効回答数(有効回答率)は、0歳～3歳用が2,143人(46.3%)、4歳～6歳用が2,230人(44.2%)、小学生用が4,683人(41.0%)、中学生用が2,118人(35.2%)、一般用が55,064人(29.8%)であった(次頁表1)。上記回答者数には、白紙で提出されたケースが含まれており、集計対象からは除外した。また、回答者数には、回答者1人が複数票提出したケースも含まれており、その場合には、1人1票の回答のみを集計対象とした。

調査票ごとに、各項目について結果を集計した。なお、各項目に欠損値があるため、合計は上記有効回答数と一致しない場合がある。

表1 平成23年度および平成24年度の質問紙調査における対象数、回答者数および有効回答数

対象数	平成24年度		平成23年度	
	0歳～3歳	4歳～6歳	子ども①	子ども②
小学生	11,413人	11,791人	11,791人	11,791人
中学生	6,023人	6,077人	6,077人	6,077人
(小計)	27,108人	(小計)	29,865人	(小計)
一般	184,507人	180,604人	180,604人	180,604人
計	211,615人	計	210,189人	計
回答者数(%)	0歳～3歳 2,143人 (46.3%)	子ども① 7,824人 (66.8%)	0歳～3歳 2,143人 (46.3%)	子ども① 7,824人 (66.8%)
	4歳～6歳 2,231人 (44.2%)	子ども② 7,509人 (63.7%)	4歳～6歳 2,231人 (44.2%)	子ども② 7,509人 (63.7%)
	小学生 4,703人 (41.2%)	子ども③ 3,412人 (56.1%)	小学生 4,703人 (41.2%)	子ども③ 3,412人 (56.1%)
	中学生 2,126人 (35.3%)	(小計) 18,745人 (63.4%)	中学生 2,126人 (35.3%)	(小計) 18,745人 (63.4%)
	(小計) 11,203人 (41.3%)	一般 73,569人 (40.7%)	(小計) 11,203人 (41.3%)	一般 73,569人 (40.7%)
	一般 55,076人 (29.9%)	計 92,314人 (43.9%)	一般 55,076人 (29.9%)	計 92,314人 (43.9%)
計	66,279人 (31.3%)		計 66,279人 (31.3%)	
有効回答数(%)	0歳～3歳 2,143人 (46.3%)	子ども① 7,818人 (66.7%)	0歳～3歳 2,143人 (46.3%)	子ども① 7,818人 (66.7%)
	4歳～6歳 2,230人 (44.2%)	子ども② 7,464人 (63.3%)	4歳～6歳 2,230人 (44.2%)	子ども② 7,464人 (63.3%)
	小学生 4,683人 (41.0%)	子ども③ 3,411人 (56.1%)	小学生 4,683人 (41.0%)	子ども③ 3,411人 (56.1%)
	中学生 2,118人 (35.2%)	(小計) 18,693人 (63.2%)	中学生 2,118人 (35.2%)	(小計) 18,693人 (63.2%)
	(小計) 11,174人 (41.2%)	一般 73,433人 (40.7%)	(小計) 11,174人 (41.2%)	一般 73,433人 (40.7%)
	一般 55,064人 (29.8%)	計 92,126人 (43.8%)	一般 55,064人 (29.8%)	計 92,126人 (43.8%)
計	66,238人 (31.3%)		計 66,238人 (31.3%)	

平成24年度「こころの健康度・生活習慣に関する調査（0歳～3歳用）」結果

こころの健康度・生活習慣に関する調査(0歳～3歳用)の対象4,625人のうち、有効回答は2,143人(46.3%)であった。内訳は、男児1,056人(49.3%)、女児1,087人(50.7%)で、平均年齢は2.0歳であった。

現住所は、県内1,423人(66.4%)、県外720人(33.6%)であった。

1. お子様の健康状態について (問1)

健康状態は、「きわめて良好」が564人(26.6%)、「良好」が897人(42.2%)、「普通」が630人(29.7%)、「悪い」が29人(1.4%)、「きわめて悪い」が2人(0.1%)であった。

2. お子様の現在の身長と体重について (問2)

身長は、平均で0歳(平成24年4月1日時点)が78.3cm、1歳が87.5cm、2歳が94.9cmであった。体重は、平均で0歳が10.2kg、1歳が12.5kg、2歳が14.4kgであった。

男児の身長・体重の平均は、0歳79.4cm・10.5kg、1歳88.2cm・12.8kg、2歳95.7cm・14.8kgであった。女児の身長・体重の平均は、0歳77.3cm・9.9kg、1歳86.8cm・12.1kg、2歳94.3cm・14.2kgであった。

3. 治療中の病気について (問3)

治療中の病気は、「ない」が1,428人(67.0%)、「ある」が703人(33.0%)であった。「ある」と回答した者の内訳(複数回答)は、表2のとおりであった。

4. 入院の経緯について (問4)

入院の経緯は、「ない」が1,622人(76.1%)、「ある」が510人(23.9%)であった。「ある」と回答した者の内訳(複数回答)は、表3のとおりであった。

表2 治療中の病気の内訳

病名	人数
風邪	277
喘息	102
アトピー性皮膚炎	101
中耳炎	89
歯科疾患	71
アレルギー性鼻炎	52
喘息、アトピー性皮膚炎、アレルギー性鼻炎以外のアレルギー性疾患	37
インフルエンザ	29
副鼻腔炎	15
てんかん	4
ADHD	2
その他	91

(複数回答)

表3 入院の経緯の内訳

病名	人数
肺炎	114
RSウイルス感染症	112
気管支炎	80
風邪	59
マイコプラズマ肺炎	55
胃腸炎	54
熱性けいれん	54
ロタウイルス感染症	46
喘息	43
インフルエンザ	23
川崎病	17
膵径ヘルニア	12
その他	104

(複数回答)

5. 検査の経緯について (問5)

- 1) CT検査の経緯は、「ない」が2,009人(94.0%)、「ある」が95人(4.4%)、「わからない」が35人(1.6%)であった。
- 2) その他、X線を使った検査の経緯は、「ない」が1,796人(84.9%)、「ある」が223人(10.5%)、「わからない」が98人(4.6%)であった。
「ある」と回答した者のうち、「透視検査」が187人、「血管造影」が7人、「核医学検査」が2人であった。

6. 病気の治療のための放射線療法の経緯について (問6)

病気の治療のための放射線療法の経緯は、「ない」が2,103人(98.5%)、「ある」が0人(0.0%)、「わからない」が31人(1.5%)であった。

7. 睡眠時間と昼寝の有無について (問7)

- 1) 就寝時刻は、平均で午後9時9分であり、起床時刻は午前7時8分であった。睡眠時間は、平均で10時間0分であった。
- 2) 昼寝の有無(お子様はお昼寝をしますか)は、「いいえ」が272人(12.8%)、「はい」が1,847人(87.2%)であった。昼寝時間は、平均で1時間54分であった。

8. 普段の運動量について (問8)

運動(普段、運動をどのくらいしていますか(調査票記入時点で2歳以上))は、「ほとんど毎日している」が410人(29.2%)、「週に2～4回している」が426人(30.4%)、「週1回程度している」が192人(13.7%)、「ほとんどしていない」が374人(26.7%)であった。

9. 食生活について (問9)

- 1) 母乳(お子様は母乳を飲んでいきますか)は、「はい」が276人(13.6%)、「いいえ」が1,754人(86.4%)であった。
- 2) 食品(飲料)および朝食を食べる(飲む)頻度(調査票記入時点で1歳以上)は、表4(次頁)のとおりであった。

10. 育児について (問10)

育児(育児に自信がもてないことがありますか?)は、「はい」が317人(14.8%)、「いいえ」が940人(44.0%)、「何ともいえない」が881人(41.2%)であった。

表4 1歳～3歳児の食品(飲料)および朝食を食べる(飲む)頻度(上段人数/下段割合)

	食べない	週に1回未満		週に1-2回		週に3-4回		週に5-6回		毎日	計
		回数	割合	回数	割合	回数	割合	回数	割合		
ごはん	3 (0.1%)	2 (0.1%)	13 (0.6%)	59 (2.8%)	181 (8.7%)	2,075 (87.7%)					2,075
パン	32 (1.5%)	269 (13.0%)	726 (35.2%)	517 (25.1%)	230 (11.1%)	2,066 (14.1%)					2,066
魚料理	29 (1.4%)	222 (10.8%)	921 (44.8%)	729 (35.4%)	106 (5.2%)	50 (2.4%)					2,066
とり肉	73 (3.5%)	402 (19.5%)	1097 (53.1%)	444 (21.5%)	40 (1.9%)	10 (0.5%)					2,066
肉類	105 (5.1%)	255 (12.3%)	934 (45.2%)	644 (31.2%)	101 (4.9%)	26 (1.3%)					2,065
牛肉、豚肉	171 (8.4%)	340 (16.6%)	847 (41.5%)	528 (25.8%)	115 (5.6%)	43 (2.1%)					2,044
ハム、ソーセージ	156 (7.5%)	310 (15.0%)	633 (30.7%)	563 (27.2%)	221 (10.7%)	185 (8.9%)					2,068
緑の葉の野菜	52 (2.5%)	138 (6.7%)	512 (24.7%)	724 (34.9%)	345 (16.7%)	301 (14.5%)					2,072
赤や黄色の野菜	52 (2.5%)	157 (7.6%)	511 (24.7%)	736 (35.7%)	357 (17.3%)	253 (12.2%)					2,066
淡色野菜	687 (33.3%)	542 (26.2%)	365 (17.6%)	238 (11.5%)	89 (4.3%)	147 (7.1%)					2,068
野菜ジュース	77 (3.7%)	172 (8.3%)	400 (19.3%)	554 (26.8%)	317 (15.3%)	550 (26.6%)					2,070
くだもの	353 (17.1%)	459 (22.2%)	417 (20.2%)	378 (18.3%)	190 (9.2%)	268 (13.0%)					2,065
果物	269 (13.0%)	362 (17.5%)	685 (32.9%)	458 (22.1%)	188 (9.1%)	112 (5.4%)					2,074
納豆	57 (2.7%)	125 (6.0%)	247 (11.9%)	452 (21.8%)	401 (19.3%)	792 (38.3%)					2,074
味噌汁	80 (3.9%)	323 (15.6%)	721 (34.7%)	594 (28.7%)	235 (11.3%)	120 (5.8%)					2,073
とうふ料理	785 (38.0%)	831 (40.2%)	318 (15.4%)	91 (4.4%)	29 (1.4%)	13 (0.6%)					2,067
煮豆料理	370 (17.9%)	207 (10.0%)	283 (13.7%)	306 (14.8%)	198 (9.6%)	704 (34.0%)					2,068
牛乳	1,616 (78.0%)	270 (13.0%)	101 (4.9%)	47 (2.3%)	16 (0.8%)	20 (1.0%)					2,070
豆乳	68 (3.3%)	173 (8.3%)	450 (21.7%)	538 (26.0%)	295 (14.2%)	549 (26.5%)					2,073
ヨーグルト、乳酸菌飲料	11 (0.5%)	4 (0.2%)	16 (0.8%)	58 (2.8%)	72 (3.5%)	1,909 (92.2%)					2,070
朝食											

※ 各項目に欠損値があるため、合計は一致しない場合がある。

平成24年度「こころの健康度・生活習慣に関する調査(4歳～6歳用)」結果

こころの健康度・生活習慣に関する調査(4歳～6歳用)の対象5,047人のうち、有効回答は2,230人(44.2%)であった。内訳は、男児1,127人(50.5%)、女児1,103人(49.5%)で、平均年齢は4.9歳であった。

現住所は、県内1,546人(69.3%)、県外684人(30.7%)であった。

1. お子様の健康状態について(問1)

健康状態は、「きわめて良好」が476人(21.6%)、「良好」が940人(42.6%)、「普通」が750人(34.0%)、「悪い」が40人(1.8%)、「きわめて悪い」が0人(0.0%)であった。

2. お子様の現在の身長と体重について(問2)

身長は、平均で3歳(平成24年4月1日時点)が102.1cm、4歳が108.6cm、5歳が115.2cmであった。体重は、平均で3歳が16.6kg、4歳が18.6kg、5歳が20.9kgであった。

男児の身長・体重の平均は、3歳102.7cm・16.8kg、4歳109.4cm・18.9kg、5歳115.7cm・21.2kgであった。女児の身長・体重の平均は、3歳101.5cm・16.3kg、4歳107.7cm・18.2kg、5歳114.7cm・20.5kgであった。

3. 治療中の病気について(問3)

治療中の病気は、「ない」が1,313人(59.4%)、「ある」が897人(40.6%)であった。「ある」と回答した者の内訳は、表5のとおりであった。

4. 入院の経験について(問4)

入院の経験は、「ない」が1,565人(70.6%)、「ある」が653人(29.4%)であった。「ある」と回答した者の内訳は、表6のとおりであった。

表5 治療中の病気の内訳

病名	人数
風邪	259
歯科疾患	186
アレルギー性鼻炎	172
喘息	169
アトピー性皮膚炎	141
中耳炎	85
副鼻腔炎	58
喘息、アトピー性皮膚炎、アレルギー性鼻炎以外のアレルギー性疾患	35
インフルエンザ	33
てんかん	11
ADHD	6
その他	80

(複数回答)

表6 入院の経験の内訳

病名	人数
肺炎	209
RSウイルス感染症	111
マイコプラズマ肺炎	98
喘息	85
気管支炎	84
胃腸炎	71
熱性けいれん	63
ロタウイルス感染症	50
風邪	44
インフルエンザ	37
鼠径ヘルニア	31
川崎病	20
その他	129

(複数回答)

5. 検査の経緯について (問5)

- 1) CT検査の経緯は、「ない」が2,014人(90.6%)、「ある」が150人(6.7%)、「わからない」が59人(2.7%)であった。
- 2) その他、X線を使った検査の経緯は、「ない」が1,706人(77.4%)、「ある」が361人(16.4%)、「わからない」が137人(6.2%)であった。
「ある」と回答した者のうち、「透視検査」が308人、「血管造影」が19人、「核医学検査」が4人であった。

6. 病気の治療のための放射線療法の経緯について (問6)

病気の治療のための放射線療法の経緯は、「ない」が2,172人(97.8%)、「ある」が2人(0.1%)、「わからない」が47人(2.1%)であった。

7. 睡眠時間と昼寝の有無について (問7)

- 1) 就寝時刻は、平均で午後9時6分であり、起床時刻は午前6時51分であった。睡眠時間は、平均で9時間45分であった。
- 2) 昼寝の有無(お子様はお昼寝をしますか)は、「いいえ」が1,384人(62.6%)、「はい」が828人(37.4%)であった。昼寝時間は、平均で1時間33分であった。

8. 普段の運動量について (問8)

運動(普段、運動をどのくらいしていますか)は、「ほとんど毎日している」が843人(38.1%)、「週に2～4回している」が719人(32.6%)、「週1回程度している」が315人(14.3%)、「ほとんどしていない」が331人(15.0%)であった。

9. 食生活について (問9)

食品(飲料)および朝食を食べる(飲む)頻度は、表7のとおりであった。

表7 4歳～6歳の食品(飲料)および朝食を食べる(飲む)頻度(上段人数/下段割合)

	食べない	週に1回未満	週に1-2回	週に3-4回	週に5-6回	毎日	計
ごはん	0 (0.0%)	3 (0.1%)	11 (0.5%)	70 (3.1%)	217 (9.7%)	1,925 (86.6%)	2,226
パン	26 (1.2%)	333 (15.0%)	850 (38.3%)	549 (24.8%)	216 (9.7%)	244 (11.0%)	2,218
魚料理	25 (1.1%)	227 (10.3%)	1,075 (48.8%)	737 (33.5%)	103 (4.7%)	36 (1.6%)	2,203
とり肉	31 (1.4%)	426 (19.4%)	1,257 (57.2%)	438 (19.9%)	40 (1.8%)	7 (0.3%)	2,199
肉類	28 (1.3%)	181 (8.2%)	1,034 (46.8%)	839 (37.9%)	106 (4.8%)	23 (1.0%)	2,211
ハム、ソーセージ	30 (1.4%)	306 (13.9%)	950 (43.3%)	720 (32.8%)	128 (5.8%)	61 (2.8%)	2,195
緑の葉の野菜	141 (6.4%)	304 (13.7%)	764 (34.6%)	626 (28.3%)	214 (9.7%)	162 (7.3%)	2,211
赤や黄色の野菜	45 (2.0%)	189 (8.5%)	676 (30.5%)	782 (35.4%)	290 (13.1%)	232 (10.5%)	2,214
淡色野菜	70 (3.2%)	161 (7.3%)	614 (27.8%)	814 (36.9%)	332 (15.0%)	217 (9.8%)	2,208
野菜ジュース	925 (41.9%)	661 (29.9%)	323 (14.6%)	157 (7.1%)	63 (2.8%)	82 (3.7%)	2,211
くだもの	55 (2.5%)	202 (9.1%)	507 (22.9%)	617 (27.9%)	343 (15.5%)	489 (22.1%)	2,213
果物	438 (19.8%)	640 (29.0%)	521 (23.6%)	328 (14.9%)	124 (5.6%)	156 (7.1%)	2,207
納豆	239 (10.8%)	562 (25.4%)	884 (40.0%)	386 (17.4%)	98 (4.4%)	44 (2.0%)	2,213
味噌汁	48 (2.2%)	107 (4.8%)	294 (13.3%)	514 (23.2%)	399 (18.0%)	854 (38.5%)	2,216
大豆	93 (4.2%)	432 (19.5%)	870 (39.3%)	585 (26.4%)	150 (6.8%)	85 (3.8%)	2,215
煮豆料理	894 (40.6%)	944 (42.8%)	286 (13.0%)	57 (2.6%)	16 (0.7%)	7 (0.3%)	2,204
牛乳	111 (5.0%)	134 (6.0%)	254 (11.5%)	324 (14.6%)	330 (14.9%)	1,062 (48.0%)	2,215
豆乳	1,771 (80.3%)	307 (13.9%)	71 (3.2%)	32 (1.4%)	15 (0.7%)	12 (0.5%)	2,208
ヨーグルト、乳酸菌飲料	42 (1.9%)	213 (9.6%)	537 (24.2%)	620 (27.9%)	304 (13.7%)	504 (22.7%)	2,220
朝食	8 (0.4%)	3 (0.1%)	18 (0.8%)	34 (1.5%)	57 (2.6%)	2,096 (94.6%)	2,216

※ 各項目に欠損値があるため、合計は一致しない場合がある。

10. 子どもの情緒と行動について (問 10)

子どもの情緒と行動(子どもの情緒と行動に関するアンケート(SDQ 日本語版))は、有効回答 2,221 人のうち、16 点^{※1}以上が 366 人(16.5%)、20 点^{※2}以上が 131 人(5.9%)であった(図 1)。平均総合得点は 10.3 点であった。

男児では有効回答 1,119 人のうち、16 点以上が 206 人(18.4%)、20 点以上が 78 人(7.0%)であり、女児では有効回答 1,102 人のうち、16 点以上が 160 人(14.5%)、20 点以上が 53 人(4.8%)であった(図 2)。平均総合得点は男児では 10.8 点、女児では 9.7 点であった。



図 1 4 歳～6 歳の子どもの情緒と行動(SDQ): 全体



図 2 4 歳～6 歳の子どもの情緒と行動(SDQ): 男女別

※1 16 点: 先行研究で示されている基準

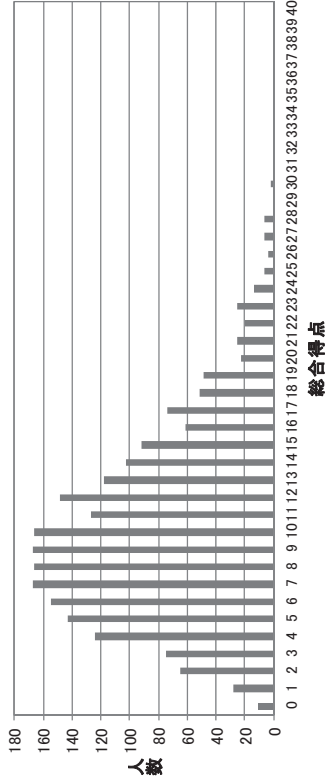
※2 20 点: 福島県立医科大学の医師等が支援を行うために設けた基準

平成 24 年度「こころの健康度・生活習慣に関する調査(小学生用)」結果

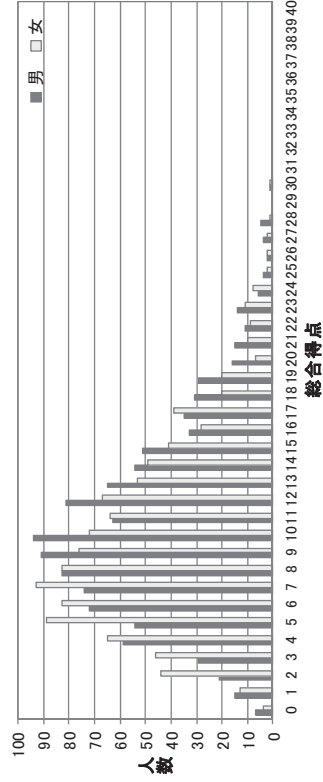
こころの健康度・生活習慣に関する調査(小学生用)の対象 11,413 人のうち、有効回答は 4,683 人(41.0%)であった。内訳は、男児 2,431 人(51.9%)、女児 2,252 人(48.1%)で、平均年齢は 9.4 歳であった。

現住所は、県内 3,401 人(72.6%)、県外 1,282 人(27.4%)であった。

1. お子様の健康状態について (問 1)

健康状態は、「きわめて良好」が 963 人(20.8%)、「良好」が 1,947 人(42.0%)、「普通」が 1,630 人(35.2%)、「悪い」が 88 人(1.9%)、「きわめて悪い」が 6 人(0.1%)であった。

2. お子様の現在の身長と体重について (問 2)

身長は、平均で 136.3cm であり、体重は、平均で 33.4kg であった。

男児の身長・体重の平均は、1 年生 121.8cm・24.3kg、2 年生 127.1cm・27.2kg、3 年生 132.7cm・31.2kg、4 年生 138.4cm・35.7kg、5 年生 144.4cm・39.1kg、6 年生 151.6cm・45.1kg であった。女児の身長・体重の平均は、1 年生 120.4cm・23.5kg、2 年生 125.8cm・25.8kg、3 年生 132.1cm・30.2kg、4 年生 138.5cm・34.2kg、5 年生 145.4cm・39.0kg、6 年生 150.5cm・43.4kg であった。

3. 治療中の病気について (問 3)

治療中の病気は、「ない」が 2,978 人(64.0%)、「ある」が 1,672 人(36.0%)であった。「ある」と回答した者の内訳は、表 8 のとおりであった。

4. 入院の経験について (問 4)

入院の経験は、「ない」が 2,979 人(64.0%)、「ある」が 1,675 人(36.0%)であった。「ある」と回答した者の内訳は、表 9 のとおりであった。

表 8 治療中の病気の内訳

病名	人数
アレルギー性鼻炎	629
歯科疾患	339
アトピー性皮膚炎	276
喘息	242
風邪	174
喘息、アトピー性皮膚炎、アレルギー性鼻炎以外のアレルギー性疾患	133
副鼻腔炎	93
中耳炎	64
ADHD	57
インフルエンザ	47
てんかん	28
その他	236

(複数回答)

表 9 入院の経験の内訳

病名	人数
肺炎	513
胃腸炎	233
気管支炎	217
喘息	209
マイコプラズマ肺炎	180
インフルエンザ	174
熱性けいれん	171
RSウイルス感染症	138
風邪	126
ロタウイルス感染症	122
鼠径ヘルニア	97
川崎病	51
その他	368

(複数回答)

5. 検査の経験について (問5)

- 1) CT検査の経験は、「ない」が3,923人(84.0%)、「ある」が569人(12.2%)、「わからない」が177人(3.8%)であった。
- 2) その他、X線を使った検査の経験は、「ない」が3,593人(78.9%)、「ある」が661人(14.5%)、「わからない」が303人(6.6%)であった。
「ある」と回答した者のうち、「透視検査」が557人、「血管造影」が42人、「核医学検査」が16人であった。

6. 病気の治療のための放射線療法の経験について (問6)

病気の治療のための放射線療法の経験は、「ない」が4,549人(97.8%)、「ある」が4人(0.1%)、「わからない」が98人(2.1%)であった。

7. 睡眠時間と昼寝の有無について (問7)

就寝時刻は、平均で午後9時27分であり、起床時刻は午前6時20分であった。睡眠時間は、平均で8時間53分であった。

8. 普段の運動量について (問8)

運動(普段、体育の授業以外に運動をどのくらいしていますか)は、「ほとんど毎日している」が315人(6.7%)、「週に2~4回している」が1,254人(26.9%)、「週1回程度している」が995人(21.3%)、「ほとんどしていない」が2,106人(45.1%)であった。

9. 食生活について (問9)

食品(飲料)および朝食を食べる(飲む)頻度は、表10のとおりであった。

表10 小学生の食品(飲料)および朝食を食べる(飲む)頻度(上段人数/下段割合)

	食べない	週に1回未満	週に1-2回	週に3-4回	週に5-6回	毎日	計
ごはん	19 (0.4%)	15 (0.3%)	38 (0.8%)	172 (3.7%)	514 (11.0%)	3,911 (83.8%)	4,669
パン	63 (1.4%)	764 (16.4%)	1,762 (38.0%)	1,116 (24.0%)	456 (9.8%)	485 (10.4%)	4,646
魚料理	74 (1.6%)	465 (10.0%)	2,287 (49.3%)	1,600 (34.5%)	161 (3.5%)	50 (1.1%)	4,637
とり肉	64 (1.4%)	789 (17.0%)	2,600 (56.1%)	1,064 (22.9%)	101 (2.2%)	20 (0.4%)	4,638
牛肉、豚肉	48 (1.0%)	248 (5.3%)	1,917 (41.2%)	2,081 (44.8%)	291 (6.3%)	63 (1.4%)	4,648
ハム、ソーセージ	75 (1.6%)	887 (19.2%)	2,131 (46.0%)	1,231 (26.6%)	221 (4.8%)	81 (1.8%)	4,626
緑の葉の野菜	150 (3.2%)	604 (12.9%)	1,636 (35.1%)	1,470 (31.5%)	441 (9.5%)	364 (7.8%)	4,665
赤や黄色の野菜	99 (2.1%)	497 (10.7%)	1,551 (33.3%)	1,584 (33.9%)	535 (11.5%)	394 (8.5%)	4,660
淡色野菜	96 (2.1%)	300 (6.5%)	1,218 (26.2%)	1,825 (39.2%)	699 (15.0%)	510 (11.0%)	4,648
野菜ジュース	2,054 (44.2%)	1,284 (27.6%)	621 (13.4%)	350 (7.5%)	142 (3.1%)	197 (4.2%)	4,648
くだもの	137 (2.9%)	694 (14.9%)	1,399 (30.1%)	1,217 (26.1%)	511 (11.0%)	701 (15.0%)	4,659
果物ジュース	1,266 (27.2%)	1,460 (31.4%)	1,006 (21.6%)	547 (11.8%)	163 (3.5%)	207 (4.5%)	4,649
納豆	533 (11.5%)	1,315 (28.2%)	1,773 (38.0%)	701 (15.1%)	204 (4.4%)	128 (2.8%)	4,654
味噌汁	83 (1.8%)	213 (4.6%)	558 (12.0%)	991 (21.2%)	945 (20.3%)	1,876 (40.1%)	4,666
とうふ料理	161 (3.5%)	885 (19.0%)	1,944 (41.6%)	1,169 (25.1%)	334 (7.2%)	169 (3.6%)	4,662
煮豆料理	1,971 (42.5%)	1,940 (41.8%)	582 (12.5%)	116 (2.5%)	22 (0.5%)	11 (0.2%)	4,642
牛乳	178 (3.8%)	128 (2.8%)	225 (4.8%)	318 (6.8%)	955 (20.6%)	2,839 (61.2%)	4,643
豆乳	3,798 (81.7%)	609 (13.1%)	136 (2.9%)	57 (1.2%)	19 (0.4%)	31 (0.7%)	4,650
ヨーグルト、乳酸菌飲料	162 (3.5%)	557 (11.9%)	1,281 (27.5%)	1,143 (24.5%)	594 (12.7%)	926 (19.9%)	4,663
朝食	33 (0.7%)	5 (0.1%)	33 (0.7%)	89 (1.9%)	125 (2.7%)	4,380 (93.9%)	4,665

※ 各項目に欠損値があるため、合計は一致しない場合がある。

小学生用

小学生用

10. 子どもの情緒と行動について (問 10)

子どもの情緒と行動(子どもの情緒と行動に関するアンケート(SDQ 日本語版))は、有効回答 4,673 人のうち、16 点^{※1}以上が 760 人(16.3%)、20 点^{※2}以上が 300 人(6.4%)であった(図 3)。平均総合得点は 9.8 点であった。

男児では有効回答 2,425 人のうち、16 点以上が 464 人(19.1%)、20 点以上が 190 人(7.8%)であり、女児では有効回答 2,248 人のうち、16 点以上が 296 人(13.2%)、20 点以上が 110 人(4.9%)であった(図 4)。平均総合得点は男児では 10.3 点、女児では 9.2 点であった。



図 3 小学生の子どもの情緒と行動 (SDQ) : 全体



図 4 小学生の子どもの情緒と行動 (SDQ) : 男女別

※1 16 点: 先行研究で示されている基準

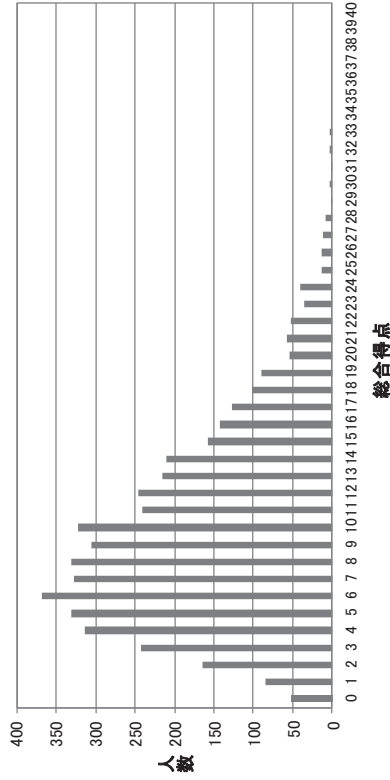
※2 20 点: 福島県立医科大学の医師等が支援を行うために設けた基準

平成 24 年度「こころの健康度・生活習慣に関する調査 (中学生用)」結果

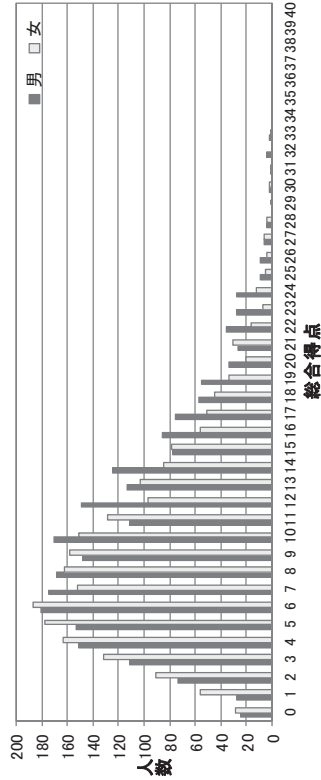
こころの健康度・生活習慣に関する調査(中学生用)の対象 6,023 人のうち、有効回答は 2,118 人(35.2%)であった。内訳は、男子 1,043 人(49.2%)、女子 1,075 人(50.8%)で、平均年齢は 13.9 歳であった。

現住所は、県内 1,682 人(79.4%)、県外 436 人(20.6%)であった。

1. お子様様の健康状態について (問 1)

健康状態は、「きわめて良好」が 355 人(25.7%)、「良好」が 474 人(34.3%)、「普通」が 504 人(36.6%)、「悪い」が 39 人(2.8%)、「きわめて悪い」が 8 人(0.6%)であった。

2. お子様様の現在の身長と体重について (問 2)

身長は、平均で 159.4cm であり、体重は、平均で 51.8 kg であった。

男子の身長・体重の平均は、1 年生 158.5cm・50.5kg、2 年生 163.9cm・54.6kg、3 年生 167.6cm・58.9kg であった。女子の身長・体重の平均は、1 年生 154.2cm・47.3kg、2 年生 155.6cm・47.9kg、3 年生 157.0cm・51.7kg であった。

3. 睡眠について (問 3)

1) 睡眠時間は、平均で 7 時間 9 分であった。

2) 睡眠満足度は、「十分だと思う」が 567 人(41.2%)、「やや足りない」が 665 人(48.3%)、「足りない」が 144 人(10.5%)であった。

4. 普段の運動量について (問 4)

運動(普段、体育の授業以外に運動をどのくらいしていますか)は、「ほとんど毎日している」が 573 人(41.4%)、「週に 2~4 回している」が 236 人(17.0%)、「週 1 回程度している」が 101 人(7.3%)、「ほとんどしていない」が 476 人(34.3%)であった。

中学生用

小学生用

5. 食生活について (問5)

食品(飲料)および朝食を食べる(飲む)頻度は、表11のとおりであった。

表11 中学生の食品(飲料)および朝食を食べる(飲む)頻度(上段人数/下段割合)

	食べない	週に1回未満	週に1-2回	週に3-4回	週に5-6回	毎日	計
ごはん	12 (0.9%)	13 (0.9%)	19 (1.4%)	59 (4.3%)	190 (13.7%)	1,091 (78.8%)	1,384
パン	64 (4.7%)	266 (19.4%)	509 (37.1%)	239 (17.4%)	133 (9.7%)	160 (11.7%)	1,371
魚料理	40 (2.9%)	176 (12.8%)	637 (46.4%)	438 (31.9%)	64 (4.7%)	18 (1.3%)	1,373
とり肉	33 (2.4%)	223 (16.3%)	750 (54.7%)	297 (21.7%)	52 (3.8%)	15 (1.1%)	1,370
肉類	25 (1.8%)	102 (7.4%)	547 (39.8%)	534 (38.8%)	131 (9.5%)	37 (2.7%)	1,376
牛、豚肉	43 (3.1%)	301 (21.9%)	557 (40.7%)	334 (24.3%)	88 (6.4%)	50 (3.6%)	1,373
ハム、ソーセージ	44 (3.2%)	159 (11.5%)	424 (30.8%)	397 (28.8%)	177 (12.9%)	176 (12.8%)	1,377
緑の葉の野菜	39 (2.8%)	138 (10.0%)	403 (29.2%)	430 (31.2%)	200 (14.5%)	170 (12.3%)	1,380
赤や黄色の野菜	33 (2.4%)	82 (6.0%)	290 (21.2%)	474 (34.5%)	261 (19.1%)	230 (16.8%)	1,370
淡色野菜	627 (45.4%)	363 (26.4%)	169 (12.3%)	88 (6.4%)	60 (4.4%)	70 (5.1%)	1,377
野菜ジュース	76 (5.5%)	254 (18.4%)	400 (29.1%)	312 (22.6%)	147 (10.7%)	189 (13.7%)	1,378
くだもの	372 (27.1%)	396 (28.8%)	265 (19.3%)	182 (13.2%)	75 (5.5%)	84 (6.1%)	1,374
果物ジュース	276 (20.0%)	436 (31.5%)	395 (28.6%)	183 (13.3%)	57 (4.1%)	34 (2.5%)	1,381
納豆	47 (3.4%)	78 (5.7%)	150 (10.9%)	273 (19.8%)	259 (18.8%)	573 (41.4%)	1,380
味噌汁	99 (7.2%)	243 (17.6%)	498 (36.2%)	362 (26.3%)	108 (7.8%)	68 (4.9%)	1,378
とうふ料理	617 (44.9%)	505 (36.7%)	179 (13.0%)	56 (4.1%)	11 (0.8%)	7 (0.5%)	1,375
大豆	125 (9.1%)	76 (5.5%)	78 (5.7%)	98 (7.1%)	327 (23.9%)	667 (48.7%)	1,371
牛乳	1,121 (81.8%)	159 (11.6%)	36 (2.6%)	21 (1.5%)	15 (1.1%)	19 (1.4%)	1,371
豆乳	103 (7.5%)	243 (17.6%)	324 (23.5%)	258 (18.7%)	170 (12.3%)	282 (20.4%)	1,380
ヨーグルト、乳酸菌飲料	18 (1.3%)	9 (0.7%)	20 (1.5%)	28 (2.0%)	75 (5.4%)	1,228 (89.1%)	1,378
朝食							

※ 各項目に欠損値があるため、合計は一致しない場合がある。

6. お子様が震災で経験したことについて ※ 複数回答 (問6)

震災にて経験したことは、「地震」が1,363人、「津波」が197人、「原子力発電所事故」が1,300人、「いずれもなし」が3人であった。

7. 治療中の病気について (問7)

治療中の病気は、「ない」が1,485人(70.9%)、「ある」が609人(29.1%)であった。「ある」と回答した者の内訳は、表12のとおりであった。

8. 入院の経験について (問8)

入院の経験は、「ない」が1,367人(65.3%)、「ある」が725人(34.7%)であった。「ある」と回答した者の内訳は、表13のとおりであった。

表12 治療中の病気の内訳

病名	人数
アレルギー性鼻炎	244
歯科疾患	146
アトピー性皮膚炎	91
喘息	73
喘息、アトピー性皮膚炎、アレルギー性鼻炎以外のアレルギー性疾患	55
風邪	46
副鼻腔炎	23
ADHD	23
インフルエンザ	20
てんかん	14
中耳炎	12
その他	109

(複数回答)

表13 入院の経験の内訳

病名	人数
肺炎	226
喘息	117
胃腸炎	102
気管支炎	92
インフルエンザ	81
風邪	75
マイコプラズマ肺炎	72
熱性けいれん	64
鼠径ヘルニア	46
ロタウイルス感染症	31
川崎病	19
RSウイルス感染症	14
その他	144

(複数回答)

9. 検査の経験について (問9)

- CT検査の経験は、「ない」が1,692人(80.8%)、「ある」が323人(15.4%)、「わからない」が80人(3.8%)であった。
- その他、X線を使った検査の経験は、「ない」が1,608人(78.0%)、「ある」が319人(15.5%)、「わからない」が135人(6.5%)であった。「ある」と回答した者のうち、「透視検査」が276人、「血管造影」が23人、「核医学検査」が2人であった。

10. 病気の治療のための放射線療法の経験について (問10)

病気の治療のための放射線療法の経験は、「ない」が2,040人(97.4%)、「ある」が6人(0.3%)、「わからない」が48人(2.3%)であった。

中学生用

中学生用

11. 子どもの情緒と行動について (問 11)

子どもの情緒と行動(子どもの情緒と行動に関するアンケート(SDQ 日本語版))は、有効回答 2,094 人のうち、16 点^{※1}以上が 258 人(12.3%)、20 点^{※2}以上が 130 人(6.2%)であった(図 5)。平均総合得点は 8.7 点であった。

男子では有効回答 1,035 人のうち、16 点以上が 130 人(12.6%)、20 点以上が 68 人(6.6%)であり、女子では有効回答 1,059 人のうち、16 点以上が 128 人(12.1%)、20 点以上が 62 人(5.9%)であった(図 6)。平均総合得点は男子では 8.7 点、女子では 8.7 点であった。



図 5 中学生の子どもの情緒と行動(SDQ): 全体



図 6 中学生の子どもの情緒と行動(SDQ): 男女別

※1 16 点: 先行研究で示されている基準

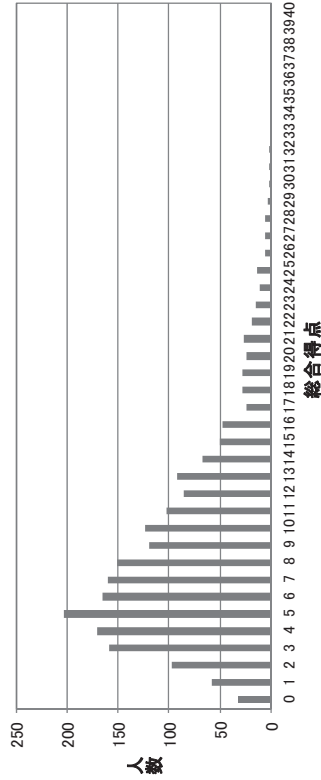
※2 20 点: 福島県立医科大学の医師等が支援を行うために設けた基準

平成 24 年度「こころの健康度・生活習慣に関する調査(一般用)」結果

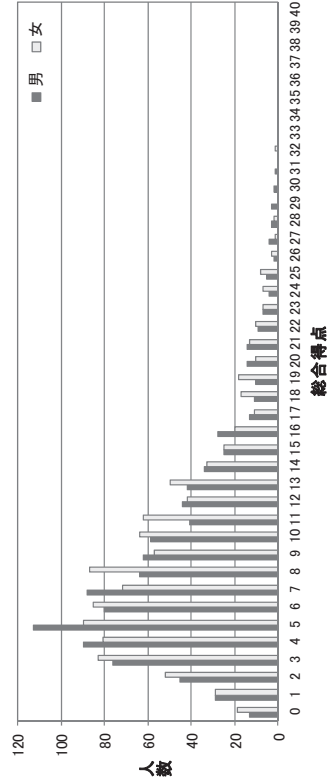
こころの健康度・生活習慣に関する調査(一般用)の対象 184,507 人のうち、有効回答は 55,064 人(29.8%)であった。内訳は、男性 24,352 人(44.2%)、女性 30,712 人(55.8%)で、平均年齢は 58.2 歳であった。

現住所は、県内 45,748 人(83.1%)、県外 9,316 人(16.9%)であった。

1. 健康状態について (問 1)

健康状態は、「きわめて良好」が 1,851 人(3.9%)、「良好」が 7,400 人(15.7%)、「普通」が 29,528 人(62.5%)、「悪い」が 7,727 人(16.4%)、「きわめて悪い」が 719 人(1.5%)であった。

2. 身長と体重について (問 2)

1) 身長は、平均で 159.1cm であり、体重は、平均で 59.6kg であった。BMI (Body Mass Index: 調査票内の身長および体重から算出)は 23.5kg/m²であった。BMI 18.5 kg/m²未満は 3,265 人(6.4%)、18.5 kg/m²以上 30 kg/m²未満は 45,496 人(88.6%)、30 kg/m²以上 40 kg/m²未満は 2,436 人(4.7%)、40 kg/m²以上は 147 人(0.3%)であった。
 男性の身長・体重の平均は、166.1cm・66.2kg であり、BMI の平均は、24.0 kg/m²であった。
 男性の BMI 18.5 kg/m²未満は 927 人(4.0%)、18.5 kg/m²以上 30 kg/m²未満は 20,948 人(90.8%)、30 kg/m²以上 40 kg/m²未満は 1,121 人(4.9%)、40 kg/m²以上は 60 人(0.3%)であった。

女性の身長・体重の平均は、153.4cm・54.2kg であり、BMI の平均は、23.1 kg/m²であった。
 女性の BMI 18.5 kg/m²未満は 2,338 人(8.3%)、18.5 kg/m²以上 30 kg/m²未満は 24,548 人(86.8%)、30 kg/m²以上 40 kg/m²未満は 1,315 人(4.6%)、40 kg/m²以上は 87 人(0.3%)であった。

2) 体重変化(平成 23 年 3 月 11 日の東日本大震災以前と比べて体重に変化はありましたか)は、「3kg 以上増えた」が 12,711 人(23.9%)、「ほぼ変わらない(±3kg 以内)」が 32,615 人(61.3%)、「3kg 以上減った」が 7,856 人(14.8%)であった。

男性の体重変化は、「3kg 以上増えた」が 5,549 人(23.5%)、「ほぼ変わらない(±3kg 以内)」が 14,708 人(62.3%)、「3kg 以上減った」が 3,351 人(14.2%)であった。
 女性の体重変化は、「3kg 以上増えた」が 7,162 人(24.2%)、「ほぼ変わらない(±3kg 以内)」が 17,907 人(60.6%)、「3kg 以上減った」が 4,505 人(15.2%)であった。

一般用

中学生用

3. 既往歴について (問3)

既往歴(今まで、次のような病気に罹ったこと)と医師に診断されたことがありますが、表14のとおりであった。

表14 一般の傷病別の診断経験および通院状況(上段人数/下段割合)

傷病名	有効回答数	診断された経験		現在の通院状況	
		ない	ある	はい	いいえ
高血圧 (または、血圧が高い)	53,906	29,051 (53.9%)	24,855 (46.1%)	19,871 (81.4%)	4,532 (18.6%)
糖尿病 (または、血糖が高い)	52,973	40,983 (77.4%)	11,990 (22.6%)	6,069 (51.5%)	5,718 (48.5%)
高脂血症 (または、コレステロールや中性脂肪が高い)	53,049	31,920 (60.2%)	21,129 (39.8%)	11,333 (55.5%)	9,095 (44.5%)
がん (白血病やリンパ腫を含む)	52,651	49,798 (94.6%)	2,853 (5.4%)	2,571 (88.0%)	282 (10.0%)
脳卒中	52,551	49,980 (95.1%)	2,571 (4.9%)	2,571 (100%)	0
(脳卒中の種類) 複数回答					
脳こうそく			1,662		
脳出血			333		
くも膜下出血			247		
その他			42		
わからない			356		
心臓病	52,449	46,957 (89.5%)	5,492 (10.5%)	5,492 (100%)	0
(心臓病の種類) 複数回答					
心筋梗塞			820		
狭心症			1,940		
その他			2,123		
わからない			791		
慢性肝炎	53,094	52,107 (98.1%)	987 (1.9%)	987 (100%)	0
(慢性肝炎の種類) 複数回答					
B型肝炎			276		
C型肝炎			366		
その他			246		
肺炎	53,221	51,310 (96.4%)	1,911 (3.6%)	1,911 (100%)	0
(この10年くらいの間で)					
50歳以後の骨折 (調査票記入時点で50歳以上の回答を集計)	36,843	32,590 (88.5%)	4,253 (11.5%)	4,253 (100%)	0
甲状腺疾患	52,989	51,267 (96.8%)	1,722 (3.2%)	1,722 (100%)	0
(甲状腺疾患種類) 複数回答					
甲状腺機能亢進症(バセドウ病)			457		
甲状腺機能低下症			574		
その他			571		
精神疾患	53,002	48,122 (90.8%)	4,880 (9.2%)	3,042 (64.5%)	1,672 (35.5%)

4. 検査の経験について (問4)

- CT検査の経験は、「ない」が26,962人(50.2%)、「ある」が24,686人(45.9%)、「わからない」が2,096人(3.9%)であった。
- 透視検査の経験は、「ない」が19,856人(37.1%)、「ある」が32,497人(60.8%)、「わからない」が1,122人(2.1%)であった。
- その他、血管造影検査、核医学検査、PET検査のいずれかの経験は、「ない」が43,254人(81.5%)、「ある」が7,001人(13.2%)、「わからない」が2,839人(5.3%)であった。「ある」と回答した者のうち、「血管造影検査」が4,845人、「核医学検査」が632人、「PET検査」が1,498人であった。

5. 病気の治療のための放射線療法の経験について (問5)

病気の治療のための放射線療法の経験は、「ない」が50,636人(94.3%)、「ある」が1,064人(2.0%)、「わからない」が1,965人(3.7%)であった。

6. 日常生活機能について (問6)

- 日常生活機能(それぞれの行為について、ひとりでできるかどうかをお答えください)は、表15のとおりであった。

表15 一般の日常生活機能(人数(割合))

日常生活での行為	ひとりでできる	ひとりでできない	有効回答数
1. 介助なしに食事をする(食事のしたくは含まない)	53,579 (98.7%)	707 (1.3%)	54,286
2. 介助なしに衣服の着替えをする	53,083 (98.1%)	1,051 (1.9%)	54,134
3. 介助なしにトイレ用をたす	53,276 (98.4%)	850 (1.6%)	54,126
4. 日用品の買い物をする	50,933 (94.1%)	3,171 (5.9%)	54,104

- レクリエーション活動(レクリエーション活動(カラオケやゲーム等)や地域の仕事(お祭り等)へ参加することがありますか)は、「ない、めったにない」が33,202人(61.6%)、「ときどき参加する」が15,867人(29.4%)、「よく参加する」が4,849人(9.0%)であった。

7. 睡眠について (問7)

- 睡眠時間は、平均で7時間8分であった。
- 睡眠満足度は、「満足している」が17,686人(37.6%)、「少し不満」が21,488人(45.7%)、「かなり不満」が6,376人(13.6%)、「非常に不満か、全く眠れなかった」が1,469人(3.1%)であった。
- 睡眠に関する経験(以下の経験が少なくとも週3回以上ありましたか)は、表16(次頁)のとおりであった。

一般用

一般用

表 16 一般の睡眠に関する経験(人数(割合))

	ある	ない	有効回答数
1. 夜、床に入ってから寝つくまでの時間がかかる	20,866 (44.1%)	26,413 (55.9%)	47,279
2. 夜間、睡眠途中で目が覚める	31,018 (65.3%)	16,477 (34.7%)	47,495
3. 希望する起床時刻より早く目覚め、それ以上眠れない	19,489 (41.7%)	27,286 (58.3%)	46,775
4. 総睡眠時間が不足する	16,964 (36.5%)	29,090 (63.2%)	46,054
5. 日中の気分がめいる	14,185 (31.0%)	31,588 (69.0%)	45,773
6. 日中の身体的および精神的な活動が低下する	15,328 (33.1%)	30,941 (66.9%)	46,269
7. 日中の眠気	23,190 (49.7%)	23,516 (50.3%)	46,706

8. 運動について (問 8)

運動は、「ほとんど毎日している」が 8,077 人(15.0%)、「週に 2~4 回している」が 11,852 人(22.0%)、「週 1 回程度している」が 8,415 人(15.7%)、「ほとんどしていない」が 25,413 人(47.3%)であった。

9. 笑う機会について (問 9)

笑う機会(普段の生活で、声を出して笑う機会はどのくらいありますか)は、「ほぼ毎日」が 15,293 人(28.2%)、「週に 1~5 回程度」が 21,759 人(40.1%)、「月に 1~3 回程度」が 10,350 人(19.1%)、「ほとんどない」が 6,810 人(12.6%)であった。

10. 喫煙について (問 10)

- 震災以前の喫煙(平成 23 年 3 月 11 日の震災以前に、タバコを吸っていましたか?)は、「吸っていません」が 36,217 人(70.8%)、「吸っていた」が 14,920 人(29.2%)であった。
- 喫煙(タバコ(紙巻きタバコ)を吸いますか?葉巻やパイプは除きます。)は、「吸ったことがない」が 25,345 人(56.2%)、「やめた」が 10,520 人(23.4%)、「吸っている」が 9,182 人(20.4%)であった。
「吸っている」と回答した人のうち、平均 1 日本数は 16.5 本、平均喫煙年数は 27.7 年であった。
- 受動喫煙(この 10 年ほどの間に、家庭や職場などで人が吸ったタバコの煙を吸わされることがありましたか?)は、「毎日」が 9,753 人(22.4%)、「週 4~5 日程度」が 4,080 人(9.4%)、「ときどき」が 15,743 人(36.0%)、「吸ったことがない」が 14,051 人(32.2%)であった。

11. 飲酒について (問 11)

- 震災以前の飲酒は、「飲んでいなかった、またはほとんど飲んでいなかった(月に 1 回未満)」が 27,213 人(53.2%)、「飲んでいない(月に 1 回以上)」が 23,903 人(46.8%)であった。
- 飲酒(お酒(アルコール飲料)を飲みますか)は、「飲まない、または、ほとんど飲まない(月に 1 回未満)」が 26,037 人(53.1%)、「やめた」が 1,596 人(3.3%)、「飲む(月に 1 回以上)」が 21,343 人(43.6%)であった。
「飲む(月に 1 回以上)」と回答した人のうち、種類別に飲む頻度は表 17 のとおりであった。
1 日あたりの平均飲酒量は、エタノール重量に換算すると 28.3g であり、日本酒 1.3 合と同程度であった。多量飲酒者(1 日にエタノール重量 43.2g(日本酒 2 合)以上)は、飲酒(問 11 の 2))の有効回答者 48,976 人のうち 4,842 人(9.9%)であった。

表 17 一般の種類別の飲酒頻度(上段人数/下段割合)

お酒の種類	飲まない	飲む頻度(当てはまるもの 1 つに)						計
		週に 1 回未満	週に 1~2 回	週に 3~4 回	週に 5~6 回	毎日		
ビール	大瓶	4,586 (68.7%)	347 (5.2%)	230 (3.4%)	172 (2.6%)	694 (10.4%)	6,680	
	中瓶・中缶	3,280 (35.2%)	1,302 (14.1%)	838 (9.1%)	570 (6.2%)	1,866 (20.2%)	9,242	
	小瓶・小缶	3,128 (32.7%)	1,799 (14.7%)	1,412 (9.4%)	901 (6.1%)	1,750 (18.3%)	9,574	
日本酒	4,462 (41.8%)	1,904 (17.9%)	1,246 (11.7%)	825 (7.7%)	531 (5.0%)	1,893 (15.9%)	10,661	
焼酎	3,340 (27.0%)	1,893 (15.3%)	1,593 (12.9%)	1,182 (9.5%)	906 (7.3%)	3,463 (28.0%)	12,377	
ワイン	5,004 (59.9%)	1,843 (22.1%)	740 (8.9%)	346 (4.1%)	152 (1.8%)	264 (3.2%)	8,349	
洋酒*	シングル	6,234 (85.0%)	512 (7.0%)	222 (3.0%)	113 (1.5%)	58 (0.8%)	196 (2.7%)	7,335
	ダブル	6,381 (88.3%)	322 (4.5%)	147 (2.0%)	84 (1.2%)	48 (0.7%)	236 (3.3%)	7,218

※ 洋酒:ウイスキーやブランデー等

- 飲酒に関する経験(過去 30 日間を振り返って、次のことについてお尋ねします(CAGE:アルコール依存尺度))の回答状況は、表 18(次頁)のとおりであった。「はい」という回答を 1 点とし、4 項目の合計点を算出した。0 点が 11,528 人(59.6%)、1 点が 4,506 人(23.3%)、2 点が 2,005 人(10.4%)、3 点が 938 人(4.9%)、4 点が 354 人(1.8%)であった。
男性では、0 点が 6,623 人(52.3%)、1 点が 3,421 人(27.1%)、2 点が 1,578 人(12.5%)、3 点が 740 人(5.9%)、4 点が 274 人(2.2%)であり、女性では、0 点が 4,905 人(73.2%)、1 点が 1,085 人(16.2%)、2 点が 427 人(6.4%)、3 点が 198 人(3.0%)、4 点が 80 人(1.2%)であった。

年代別の結果は、表 19(次頁)のとおりであった。

表 18 飲酒に関する経験(上段人数/下段割合)

	いいえ	はい	有効 回答数
1 飲酒量を減らさなければならぬと感じたことがありますか?	13,093 (66.8%)	6,504 (33.2%)	19,597
2 他人があなただの飲酒を叱咤するので気にさわったことがありますか?	17,446 (89.9%)	1,956 (10.1%)	19,402
3 自分の飲酒について悪いとか申し訳ないと感じたことがありますか?	16,745 (86.0%)	2,721 (14.0%)	19,466
4 神経を落ち着かせたり、二日酔を治すために、「迎え酒」をしたことがありますか?	17,638 (90.6%)	1,821 (9.4%)	19,459

※回答数が異なるため、合計が一致しない場合がある。

表 19 年代別の飲酒に関する経験(上段人数/下段割合)

	0 点	1 点	2 点	3 点	4 点	有効 回答数
20 代	797 (70.8%)	194 (17.2%)	83 (7.4%)	31 (2.8%)	20 (1.8%)	1,125
30 代	1,712 (65.2%)	462 (17.6%)	243 (9.2%)	145 (5.5%)	66 (2.5%)	2,628
40 代	1,636 (59.5%)	601 (21.8%)	306 (11.1%)	140 (5.1%)	68 (2.5%)	2,751
50 代	2,251 (58.2%)	949 (24.5%)	430 (11.1%)	173 (4.5%)	66 (1.7%)	3,869
60 代	2,964 (56.2%)	1,370 (25.9%)	585 (11.1%)	276 (5.2%)	85 (1.6%)	5,280
70 代以上	2,168 (59.0%)	930 (25.3%)	358 (9.7%)	173 (4.7%)	49 (1.3%)	3,678
全体	11,528 (59.6%)	4,506 (23.3%)	2,005 (10.4%)	938 (4.9%)	354 (1.8%)	19,331

12. 食生活について(問 12)

食品(飲料)を食べる(飲む)頻度は、表 20 のとおりであった。

表 20 一般の食品(飲料)および朝食を食べる(飲む)頻度(上段人数/下段割合)

	食べ ない	週に 1 回未満	週に 1-2 回	週に 3-4 回	週に 5-6 回	毎日	計
ごはん	689 (1.3%)	433 (0.8%)	1,110 (2.1%)	2,767 (5.1%)	4,594 (8.5%)	44,170 (82.2%)	53,763
パン	6,663 (13.5%)	13,580 (27.6%)	13,234 (26.9%)	6,517 (13.2%)	2,770 (5.6%)	6,530 (13.2%)	49,294
魚料理	1,194 (2.3%)	5,444 (10.3%)	16,619 (31.3%)	18,462 (34.7%)	5,199 (9.8%)	6,138 (11.6%)	53,056
とり肉	3,771 (7.4%)	13,944 (27.5%)	21,947 (43.4%)	8,974 (17.7%)	1,204 (2.4%)	829 (1.6%)	50,669
牛肉、豚肉	2,538 (4.9%)	9,439 (18.1%)	22,224 (42.5%)	14,599 (28.0%)	2,354 (4.5%)	1,065 (2.0%)	52,219
ハム、ソーセージ	5,468 (10.7%)	17,385 (34.2%)	17,424 (34.3%)	7,647 (15.0%)	1,604 (3.2%)	1,346 (2.6%)	50,874
緑の葉の野菜	1,286 (2.4%)	5,495 (10.3%)	12,874 (24.1%)	14,896 (27.9%)	7,513 (14.1%)	11,286 (21.2%)	53,350
赤や黄色の野菜	1,319 (2.5%)	6,472 (12.2%)	14,601 (27.5%)	15,431 (29.0%)	7,044 (13.2%)	8,307 (15.6%)	53,174
淡色野菜	750 (1.4%)	3,219 (6.1%)	10,575 (19.9%)	16,702 (31.4%)	9,661 (18.2%)	12,216 (23.0%)	53,123
野菜ジュース	22,436 (44.0%)	12,892 (25.3%)	6,800 (13.3%)	3,792 (7.4%)	1,653 (3.2%)	3,495 (6.8%)	51,068
くだもの	3,854 (7.3%)	9,519 (18.0%)	11,311 (21.3%)	10,127 (19.1%)	5,534 (10.4%)	12,677 (23.9%)	53,022
果物	20,753 (41.4%)	14,449 (28.9%)	7,821 (15.6%)	3,736 (7.5%)	1,266 (2.5%)	2,029 (4.1%)	50,054
納豆	5,270 (9.9%)	9,743 (18.4%)	13,879 (26.2%)	10,766 (20.3%)	4,995 (9.4%)	8,379 (15.8%)	53,032
味噌汁	1,786 (3.3%)	3,247 (6.1%)	5,703 (10.6%)	8,372 (15.6%)	7,178 (13.4%)	27,342 (51.0%)	53,628
とうふ料理	1,897 (3.6%)	8,433 (15.9%)	15,923 (30.0%)	14,452 (27.2%)	6,527 (12.3%)	5,815 (11.0%)	53,047
煮豆料理	14,948 (29.0%)	20,152 (39.0%)	9,426 (18.3%)	4,154 (8.0%)	1,458 (2.8%)	1,479 (2.9%)	51,617
牛乳	14,756 (28.6%)	8,667 (16.7%)	6,987 (13.5%)	5,803 (11.2%)	3,336 (6.4%)	12,247 (23.6%)	51,796
豆乳	35,877 (71.6%)	7,333 (14.7%)	2,679 (5.4%)	1,510 (3.0%)	835 (1.7%)	1,804 (3.6%)	50,038
ヨーグルト、乳酸菌飲料	8,126 (15.4%)	9,451 (17.9%)	9,530 (18.0%)	4,536 (8.6%)	4,536 (8.6%)	13,491 (25.6%)	52,816
朝食	2,414 (4.6%)	652 (1.2%)	1,132 (2.1%)	1,724 (3.3%)	2,125 (4.0%)	44,744 (84.8%)	52,791

※ 各項目に欠損値があるため、合計は一致しない場合がある。

一般用

一般用

13. 全般的な精神健康状態について (問 13)

- 1) 全般的な精神健康状態 (K6) は、有効回答 45,229 人のうち、13 点^{※1}以上が 5,293 人 (11.7%)、17 点^{※2}以上が 2,356 人 (5.2%) であった (図 7)。平均点は 5.7 点であった。
男性では有効回答 20,157 人のうち、13 点以上が 1,971 人 (9.8%)、17 点以上が 866 人 (4.3%) であり、女性では有効回答 25,072 人のうち、13 点以上が 3,322 人 (13.2%)、17 点以上が 1,490 人 (5.9%) であった (図 8)。男性の平均点は 5.0 点、女性の平均点は 6.2 点であった。
年齢階級別は、表 21 (次頁) のとおりである。



図 7 全般的な精神健康状態 (K6) : 全体



図 8 全般的な精神健康状態 (K6) : 男女別

表 21 全般的な精神健康状態 (K6) : 年齢階級別 (人数 (割合))

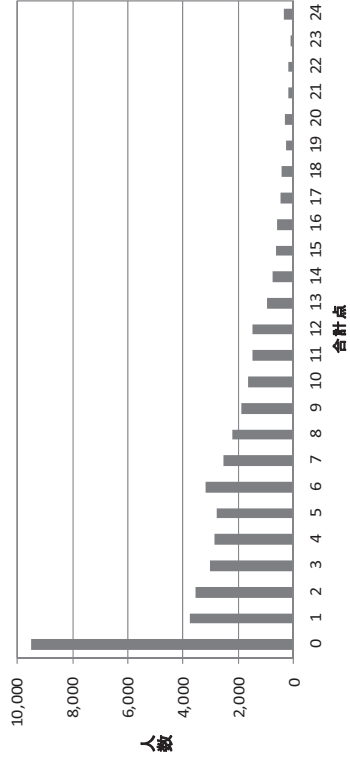
	13 点以上	17 点以上	有効回答数
10 代	111 (7.6%)	49 (3.4%)	1,459
20 代	327 (11.2%)	153 (5.2%)	2,917
30 代	626 (11.1%)	264 (4.7%)	5,619
40 代	586 (11.3%)	241 (4.6%)	5,206
50 代	936 (11.7%)	376 (4.7%)	8,000
60 代	1,229 (10.9%)	557 (4.9%)	11,279
70 代以上	1,478 (13.8%)	716 (6.7%)	10,749

※1 13 点: 先行研究で示されている基準

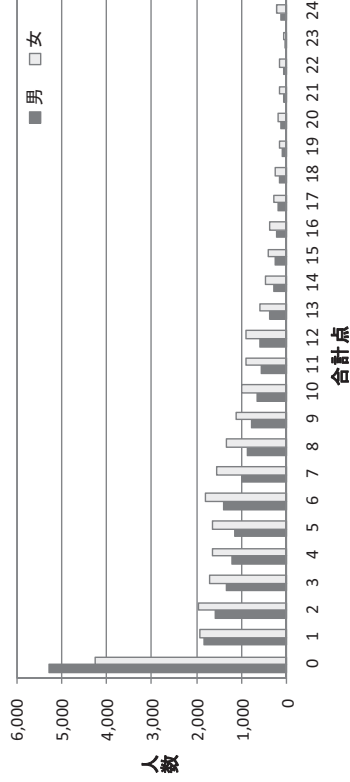
※2 17 点: 福島県立医科大学の医師等が支援を行うために設けた基準

- 2) こうした経験・不調が原因で、日常生活に支障があったかどうかは、「全くない」が 26,759 人 (56.9%)、「少しだけ」が 11,676 人 (24.9%)、「ときどき」が 5,529 人 (11.8%)、「たいてい」が 1,344 人 (2.9%)、「いつも」が 1,646 人 (3.5%) であった。

14. 震災で経験したことについて (問 14)

- 1) 震災にて経験したこと (複数回答) は、「地震」が 49,517 人、「津波」が 10,726 人、「原子力発電所事故」が 48,527 人、「いずれもなし」が 338 人であった。
震災にて経験したことが命を脅かすような経験であったかどうかについては、「はい」が 31,264 人 (62.5%)、「いいえ」が 18,737 人 (37.5%) であった。

15. ト라우マ反応について (問 15)

- 1) ト라우マ反応 (PCL) は、有効回答 43,743 人のうち、44 点^{※3}以上が 7,633 人 (17.4%)、61 点^{※4}以上が 2,223 人 (5.1%) であった (図 9 (次頁))。平均点は 31.3 点であった。
男性では有効回答 19,431 人のうち、44 点以上が 3,057 人 (15.7%)、61 点以上が 871 人 (4.5%) であり、女性では有効回答 24,312 人のうち、44 点以上が 4,576 人 (18.8%)、61 点以上が 1,352 人 (5.6%) であった (図 10 (次頁))。男性の平均点は 30.2 点、女性の平均点は 32.2 点であった。
年齢階級別は、表 22 (次頁) のとおりである。
こうした経験・不調が原因で、日常生活に支障があったかどうかは、「はい」が 10,654 人 (24.1%)、「いいえ」が 33,531 人 (75.9%) であった。

一般用

一般用



図9 一般のトラウマ反応(PCL): 全体



図10 一般のトラウマ反応(PCL): 男女別

表22 一般のトラウマ反応(PCL): 年齢階級別 (人数(割合))

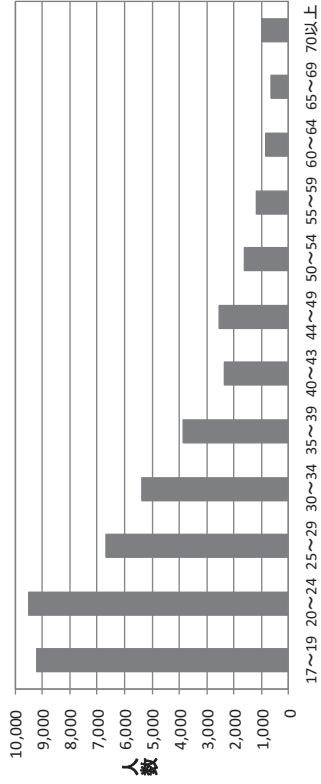
年齢	人数	割合	有効回答数
10代	87	(6.0%)	1,462
20代	334	(11.5%)	2,901
30代	740	(13.3%)	5,578
40代	710	(13.8%)	5,149
50代	1,177	(15.1%)	7,793
60代	1,882	(17.4%)	10,816
70代以上	2,703	(26.9%)	10,054

※3 44点: 先行研究で示されている基準

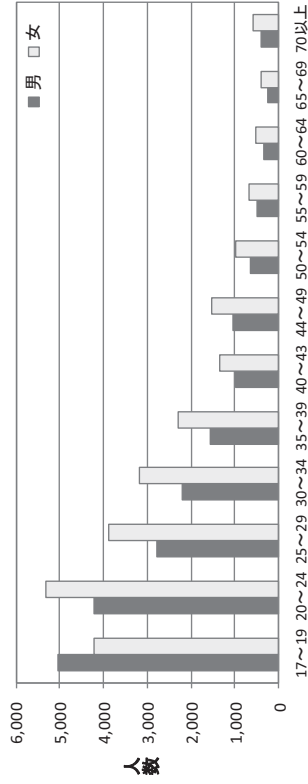
※4 61点: 福島県立医科大学の医師等が支援を行うために設けた基準

16. 日常生活への支障について (問 16)

- この1ヶ月間、日常生活に支障をきたした頻度は、「しばしばあった」が2,034人(19.7%)、「時々あった」が5,131人(49.8%)、「まれにあった」が2,526人(24.5%)、「1度もなかった」が622人(6.0%)であった。
- 仕事、学業、家事などへの支障は、「全く支障なし」が440人(4.8%)、「軽度」が4,007人(43.4%)、「中等度」が3,144人(34.1%)、「重度」が856人(9.3%)、「極めて支障あり」が772人(8.4%)であった。
- 人付き合いや余暇の過ごし方への支障は、「全く支障なし」が539人(5.8%)、「軽度」が3,737人(40.0%)、「中等度」が3,293人(35.3%)、「重度」が1,001人(10.7%)、「極めて支障あり」が770人(8.2%)であった。
- 家族内のコミュニケーションや役割への支障は、「全く支障なし」が876人(9.4%)、「軽度」が3,588人(38.4%)、「中等度」が2,965人(31.7%)、「重度」が1,061人(11.4%)、「極めて支障あり」が851人(9.1%)であった。

17. 現在の生活状況について (問 17)

- 震災のため、もともと同居していた家族と、離れて生活しているかどうかについては、「はい」が20,054人(37.8%)、「いいえ」が32,980人(62.2%)であった。
- 同居の人数(自分を含め)では、震災前が、「1人」が3,262人(6.6%)、「2人」が10,565人(21.2%)、「3人」が9,744人(19.6%)、「4人」が8,846人(17.8%)、「5人」が6,450人(13.0%)、「6人」が5,445人(11.0%)、「7人」が3,304人(6.7%)、「8人」が1,319人(2.7%)、「9人」が441人(0.9%)、「10人以上」が234人(0.5%)であった。現在は、「1人(ひとり暮らし)」が7,179人(13.9%)、「2人」が17,304人(33.4%)、「3人」が10,842人(21.0%)、「4人」が7,628人(14.8%)、「5人」が4,174人(8.1%)、「6人」が2,518人(4.9%)、「7人」が1,289人(2.5%)、「8人」が473人(0.9%)、「9人」が155人(0.3%)、「10人以上」が98人(0.2%)であった。
- 震災後に住んだ場所(複数回答)は、「避難所」が20,744人、「仮設住宅」が9,819人、「借家・アパート」が25,652人、「親戚宅」が23,122人、「持家」が16,274人、「その他」が5,968人であった。
- 震災から現在までの転居回数は、0回が5,586人(11.3%)、1回が5,960人(12.0%)、2回が6,866人(13.8%)、3回が8,768人(17.7%)、4回が8,055人(16.2%)、5回以上が14,403人(29.0%)であった。
- 勤務形態は、「常勤・自営」が16,611人(32.8%)、「パート」が4,403人(8.7%)、「無職(学生、専業主婦を含む)」が29,558人(58.5%)であった。
- 仕事の状況(震災や原発事故によってお仕事の状況は変わりましたか)は、「変わった」が22,151人(48.8%)、「変わらない」が23,196人(51.2%)であった。
- 「変わった」と回答した者のうち、どのように変わったか(複数回答)については、「新しく仕事を始めた」が2,675人、「失業した」が11,005人、「転職した」が2,521人、「同じ会社・組織内での配置換え」が3,729人、「その他」が4,750人であった。

- 8) 現在のくらし向きを総合的にみてどう感じているかについては、「苦しい」が 8,259 人(16.5%)、「やや苦しい」が 15,352 人(30.7%)、「普通」が 24,576 人(49.3%)、「ややゆとりがある」が 1,279 人(2.6%)、「ゆとりがある」が 468 人(0.9%)であった。

18. 人とのつながりについて (問 18)

現在の生活における人とのつながり(LSNS-6)については、有効回答 47,074 人のうち、12 点未満が 17,849 人(37.9%)であった(図 11)。平均点は 13.4 点であった。

男性では有効回答 20,666 人のうち、12 点未満が 8,244 人(39.9%)であり、女性では有効回答 26,408 人のうち、12 点未満が 9,605 人(36.4%)であった(図 12)。男性の平均点は 13.1 点、女性の平均点は 13.6 点であった。

年齢階級別は、表 23(次頁)のとおりである。



図 11 人とのつながり(LSNS-6): 全体



図 12 人とのつながり(LSNS-6): 男女別

表 23 人とのつながり(LSNS-6): 年齢階級別 (人数(割合))

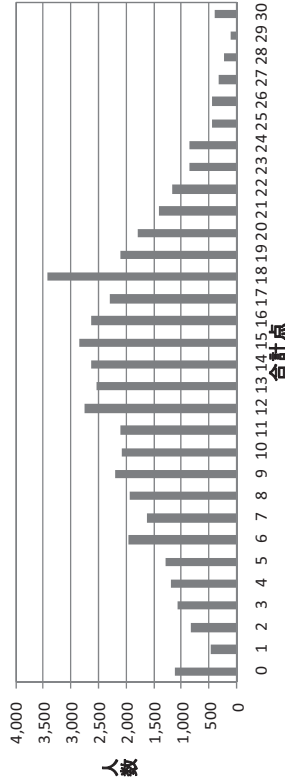
	12 点未満	12 点以上	有効回答数
10 代	332 (27.0%)	899 (73.0%)	1,231
20 代	1,088 (39.2%)	1,689 (60.8%)	2,777
30 代	2,631 (48.2%)	2,828 (51.8%)	5,459
40 代	2,841 (53.7%)	2,453 (46.3%)	5,294
50 代	3,571 (46.3%)	4,142 (53.7%)	7,713
60 代	4,157 (35.3%)	7,621 (64.7%)	11,778
70 代以上	3,229 (25.2%)	9,593 (74.8%)	12,822

※ 12 点: 先行研究で示されている基準

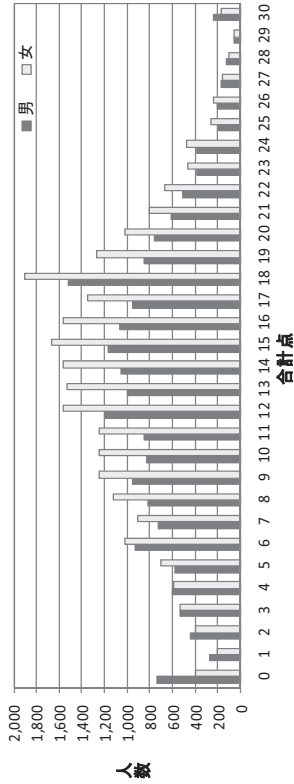
19. 放射線の健康影響についての認識について (問 19)

放射線の健康影響についての認識は、表 24 のとおりであった。

表 24 放射線の健康影響についての認識(上段人数/下段割合)

	可能性は極めて低い	可能性は非常に高い	有効回答数
1 原発事故当初から現在までの放射線被ばくで、急性の放射線障害(例えば、脱毛、皮膚のただれ、鼻血など)がどのくらい起こると思いますか?	26,442 (58.1%)	10,366 (22.8%)	45,480
2 現在の放射線被ばくで、後年に生じる健康障害(例えば、がんの発症など)がどのくらい起こると思いますか?	13,980 (30.8%)	13,566 (29.9%)	45,433
3 現在生まれてくる自分の子や孫などへの健康影響がどれくらい起こると思いますか?	10,779 (23.9%)	12,685 (28.0%)	45,180

平成 24 年度 県民健康管理調査

「こころの健康度・生活習慣に関する調査」

資 料

平成24年度「こころの健康度・生活習慣に関する調査（0歳～3歳用）」資料

性別 (平均年齢 2.0歳)	有効回答 (2,143人)	人数	割合
・男児	1,056	49.3%	
・女児	1,087	50.7%	
住所別			
・県内	1,423	66.4%	
・県外	720	33.6%	
問1 健康状態			
・きわめて良好	564	26.6%	
・良好	897	42.2%	
・普通	630	29.7%	
・悪い	29	1.4%	
・きわめて悪い	2	0.1%	
問2 身長と体重			
(性別年齢階級別 ※本文中に掲載)			
・ない	1,428	67.0%	
・ある	703	33.0%	
問3 治療中の病気			
(内訳 ※本文中に掲載)			
・ない	1,622	76.1%	
・ある	510	23.9%	
問4 入院の経験			
(内訳 ※本文中に掲載)			
・ない	2,009	94.0%	
・ある	95	4.4%	
・わからない	35	1.6%	
問5 検査の経験			
1) CT検査			
・ない	2,223	105.5%	
・ある	1796	84.9%	
・わからない	223	10.5%	
問6 放射線検査の経験			
(内訳 ※本文中に掲載)			
・ない	98	4.6%	
・ある	2,103	98.5%	
・わからない	0	0.0%	
問7 睡眠時間と昼寝の有無			
1) 睡眠時間			
(有効回答 2,130人)			
・平均睡眠時間 10時間 0分			
・平均起床時刻 午後 9時 9分			
・平均起床時刻 午前 7時 8分			
2) 昼寝の有無			
(有効回答 2,119人)			
・いいえ	272	12.8%	
・はい	1,847	87.2%	
問8 普段の運動量			
(有効回答 1,402人)			
・ほとんど毎日している	410	29.2%	
・週に2～4回している	426	30.4%	
・週1回程度している	192	13.7%	
・ほとんどしていない	374	26.7%	
問9 食生活			
1) 母乳による授乳			
(有効回答 2,030人)			
・はい	276	13.6%	
・いいえ	1,754	86.4%	
2) 食品等を食へる頻度			
(有効回答 2,138人)			
・はい	317	14.8%	
・いいえ	940	44.0%	
・何ともいえない	881	41.2%	

※()は内数

平成24年度「こころの健康度・生活習慣に関する調査（4歳～6歳用）」資料

性別 (平均年齢 4.9歳)	有効回答 (2,230人)	人数	割合
・男児	1,127	50.5%	
・女児	1,103	49.5%	
住所別			
・県内	1,546	69.3%	
・県外	684	30.7%	
問1 健康状態			
(有効回答 2,206人)			
・きわめて良好	476	21.6%	
・良好	940	42.6%	
・普通	750	34.0%	
・悪い	40	1.8%	
・きわめて悪い	0	0.0%	
問2 身長と体重			
(性別年齢階級別 ※本文中に掲載)			
・ない	1,313	59.4%	
・ある	897	40.6%	
問3 治療中の病気			
(内訳 ※本文中に掲載)			
・ない	1,565	70.6%	
・ある	653	29.4%	
問4 入院の経験			
(内訳 ※本文中に掲載)			
・ない	2,014	90.6%	
・ある	150	6.7%	
・わからない	59	2.7%	
問5 検査の経験			
1) CT検査			
(有効回答 2,223人)			
・ない	2,014	90.6%	
・ある	150	6.7%	
・わからない	59	2.7%	
2) その他、X線を使った検査			
(有効回答 2,204人)			
・ない	1,706	77.4%	
・ある(※ある場合の検査内容)	361	16.4%	
(透視検査)	(308)		
(血管造影)	(19)		
(核医学検査)	(4)		
・わからない	137	6.2%	
問6 放射線検査の経験			
(有効回答 2,221人)			
・ない	2,172	97.8%	
・ある	2	0.1%	
・わからない	47	2.1%	
問7 睡眠時間と昼寝の有無			
1) 睡眠時間			
(有効回答 2,218人)			
・平均睡眠時間 9時間 45分			
・平均起床時刻 午後 9時 6分			
・平均起床時刻 午前 6時 51分			
2) 昼寝の有無			
(有効回答 2,212人)			
・いいえ	1,384	62.6%	
・はい	828	37.4%	
問8 普段の運動量			
(有効回答 2,208人)			
・ほとんど毎日している	843	38.1%	
・週に2～4回している	719	32.6%	
・週1回程度している	315	14.3%	
・ほとんどしていない	331	15.0%	
問9 食生活			
食品等を食へる頻度			
(有効回答 2,221人)			
・平均総合得点 10.9点			
(有効回答 1,119人)			
・平均総合得点 男 10.8点			
(有効回答 1,102人)			
・平均総合得点 女 9.7点			
・16点以上	366	16.5%	
(男)	(206)		
(女)	(160)		
・20点以上	131	5.9%	
(男)	(78)		
(女)	(53)		

※()は内数

平成24年度「こころの健康度・生活習慣に関する調査（小学生用）」資料

	人数	割合
性別 (平均年齢 9.4歳)	・男児 2,431 ・女児 2,252	51.0% 48.1%
住所別	・県内 3,401 ・県外 1,282	72.6% 27.4%
問1 健康状態	(有効回答 4,634人) ・きわめて良好 963 ・良好 1,947 ・普通 1,630 ・悪い 88 ・きわめて悪い 6	20.8% 42.0% 35.2% 1.9% 0.1%
問2 身長と体重	(有効回答 4,270人) (有効回答 4,333人) ・平均身長 136.3cm ・平均体重 33.4kg	— —
問3 治療中の病気	(有効回答 4,650人) ・ない 2,978 ・ある 1,672	64.0% 36.0%
問4 入院の経験	(有効回答 4,654人) ・ない 2,979 ・ある 1,675	64.0% 36.0%
問5 検査の経験	(有効回答 4,669人) 1)CT検査 ・ない 3,923 ・ある 569 ・わからない 177 2)その他、X線を使った検査 (有効回答 4,557人) ・ない 3,593 ・ある(※ある場合の検査内容) (透視検査) 661 (血管造影) (557) (核医学検査) (16) ・わからない 303	84.0% 12.2% 3.8% 78.9% 14.5% — — 6.6%
問6 放射線検査法の経験	(有効回答 4,651人) ・ない 4,549 ・ある 4	97.8% 0.1%
問7 睡眠時間	(有効回答 4,659人) ・平均睡眠時間 8時間53分 ・平均就寝時刻 午後9時27分 ・平均起床時刻 午前6時20分	— — —
問8 普段の運動量	(有効回答 4,670人) ・週に2~4回している 315 ・週1回程度している 1,254 ・ほとんどしていない 995 ・ほとんどしていない 2,106	6.7% 26.9% 21.3% 45.1%
問9 食生活	—	—
問10 SDQ	(有効回答 4,673人) (有効回答 2,425人) (有効回答 2,248人) ・平均総合得点 9.8点 ・平均総合得点 男 10.3点 ・平均総合得点 女 9.2点 ・1.6点以上 (男) 760 (女) (464) ・20点以上 (男) 300 (女) (190)	16.3% — — 6.4% — — —

※()は内数

平成24年度「こころの健康度・生活習慣に関する調査（中学生用）」資料

	人数	割合
性別 (平均年齢 13.9歳)	・男子 1,043 ・女子 1,075	49.2% 50.8%
住所別	(有効回答 2,118人) ・県内 1,682 ・県外 436	79.4% 20.6%
問1 健康状態	(有効回答 1,380人) ・きわめて良好 395 ・良好 474 ・普通 504 ・悪い 39 ・きわめて悪い 8	25.7% 34.3% 36.6% 2.8% 0.6%
問2 身長と体重	(有効回答 1,351人) (有効回答 1,337人) ・平均身長 159.4cm ・平均体重 51.8kg	— —
問3 睡眠	(性別年齢階級別 ※本文中に掲載) 1)睡眠時間 7時間 9分 2)睡眠(最近)1カ月間 ・平均睡眠時間 7時間 9分 ・十分だと思う 567 ・やや足りない 665 ・足りない 144	41.2% 48.3% 10.5%
問4 運動	(有効回答 1,386人) ・ほとんど毎日している 573 ・週に2~4回している 236 ・週1回程度している 101 ・ほとんどしていない 476	41.4% 17.0% 7.3% 34.3%
問5 食生活	—	—
問6 震災での経験	※複数回答 ・地震 1,363 ・津波 197 ・原子力発電所事故(福島県を問いた) 1,300 ・いずれもなし 3	— — — —
問7 治療中の病気	(有効回答 2,094人) ・ない 1,485 ・ある 609	70.9% 29.1%
問8 入院の経験	(有効回答 2,092人) ・ない 1,367 ・ある 725	65.3% 34.7%
問9 検査の経験	(有効回答 2,095人) 1)CT検査 ・ない 1,692 ・ある 323 ・わからない 80 2)その他、X線を使った検査 (有効回答 2,062人) ・ない 1,608 ・ある(※ある場合の検査内容) (透視検査) 319 (血管造影) (276) (核医学検査) (2) ・わからない 133	80.8% 15.4% 3.8% 78.0% 15.5% — — 6.5%
問10 放射線検査法の経験	(有効回答 2,094人) ・ない 2,040 ・ある 6 ・わからない 48	97.4% 0.3% 2.3%
問11 SDQ	(有効回答 2,094人) (有効回答 1,035人) (有効回答 1,059人) ・平均総合得点 8.7点 ・平均総合得点 男 8.7点 ・平均総合得点 女 8.7点 ・1.6点以上 (男) 258 (女) (130) ・20点以上 (男) 130 (女) (68)	12.3% — — 6.2% — — —

※()は内数

平成24年度「こころの健康度・生活習慣に関する調査（一般用）」資料

性別	人数	割合
(平均年齢 58.2歳)	24,352	44.2%
・男性	24,352	44.2%
・女性	30,712	55.8%
住所別	45,748	83.1%
・県内	45,748	83.1%
・県外	9,316	16.9%
健康状態	47,225人	3.9%
・きわめて良好	1,851	3.9%
・良好	7,400	15.7%
・普通	29,528	62.5%
・悪い	7,727	16.4%
・きわめて悪い	719	1.5%
身長と体重	52,431人	—
・平均身長 159.1cm	—	—
・平均体重 59.6kg	—	—
・平均BMI 23.5kg/m ²	—	—
既往歴	51,344人	—
検査の経験	51,344人	—
1) CT検査	—	—
・本文中に掲載	—	—
2) 透視検査	26,962	50.2%
・ない	24,686	45.9%
・ある	2,096	3.9%
・わからない	—	—
3) その他検査	19,856	37.1%
・ない	32,497	60.8%
・ある	1,122	2.1%
・わからない	43,254	81.5%
・ある(※ある場合の検査内容)	7,001	13.2%
(血管造影検査)	(4845)	—
(核医学検査)	(832)	—
(PET検査)	(1,488)	—
・わからない	2,839	5.3%
放射線検査法の経験	50,636	94.3%
・ない	1,064	2.0%
・ある	1,965	3.7%
・わからない	—	—
日常生活機能	53,918人	—
1) 日常生活機能	33,202	61.6%
2) レクリエーション参加	15,867	29.4%
・本文中に掲載	4,849	9.0%
・ない、めつたにない	—	—
・ときどき参加する	—	—
・よく参加する	—	—
睡眠	52,657人	—
1) 睡眠時間	17,686	37.6%
2) 睡眠(最近)1か月間	21,488	45.7%
・平均睡眠時間 7時間 8分	1,469	3.1%
・満足している	—	—
・少し不満	—	—
・かなり不満	—	—
・非常に不満か、全く眠れなかった	—	—
睡眠に関する経験	53,757人	—
1) 運動	8,077	15.0%
・本文中に掲載	11,852	22.0%
・ほとんど毎日している	8,415	15.7%
・週に2～4回している	25,413	47.3%
・週1回程度している	15,293	28.2%
・ほとんどしていない	21,759	40.1%
・毎日毎日	10,350	19.1%
・週に1～5回程度	6,810	12.6%
・月に1～3回程度	—	—
・ほとんどない	—	—

※()は内数

問10 喫煙	人数	割合
1) 喫煙(震災以前)	51,137人	70.8%
・吸っていた	14,920	29.2%
2) 喫煙	45,047人	56.2%
・吸ったことがない	10,520	23.4%
・やめた	9,182	20.4%
・吸っている	—	—
(平均1日本数 16.5本)	—	—
(平均喫煙年数 27.7年)	—	—
3) 受動喫煙	43,627人	22.4%
・毎日	9,753	22.4%
・週4～5日程度	4,080	9.4%
・ときどき	15,743	36.0%
・めつたにない	14,051	32.2%
お酒	51,116人	53.2%
1) アルコール飲料の飲酒 (震災以前)	27,213	46.8%
・飲んでいなかった、または、ほとんど飲んでいた	28,903	46.8%
・飲んでいなかった(月1回以上)	26,037	53.1%
2) アルコール飲料の飲酒	48,976人	3.9%
・飲まない、または、ほとんど飲まない	1,596	3.9%
・やめた	21,343	43.6%
・飲む(月1回以上)	—	—
(飲む酒類と頻度 ※本文中に掲載)	—	—
3) 飲酒に関する経験	19,331人	—
・本文中に掲載	—	—
・本文中に掲載	—	—
食生活	45,229人	11.7%
1) 精神健康状態(K6)	20,157人	—
・平均点 男 5.7点	5,293	11.7%
・平均点 女 6.2点	(1,971)	—
・1.3点以上	(3,322)	—
(男)	—	—
(女)	—	—
(年齢階級別 ※本文中に掲載)	—	—
・1.7点以上	2,356	5.2%
(男)	(866)	—
(女)	(1,490)	—
(年齢階級別 ※本文中に掲載)	—	—
2) 日常生活での支障の程度	46,954人	56.6%
・全くない	26,759	24.9%
・少しだけ	11,076	11.8%
・ときどき	5,529	2.8%
・たいてい	1,344	2.9%
・いつも	1,646	3.5%
震災での経験	49,517	—
1) 震災での経験	10,726	—
・津波	48,527	—
・原子力発電所事故(爆音を聞いた)	338	—
・いすれもなし	—	—
2) 命を脅かすような経験	50,001人	62.5%
・はい	31,264	37.5%
・いいえ	18,737	—
東日本震災について	—	—
1) 震災での経験	—	—
・地震	49,517	—
・津波	10,726	—
・原子力発電所事故(爆音を聞いた)	48,527	—
・いすれもなし	338	—
2) 命を脅かすような経験	50,001人	62.5%
・はい	31,264	37.5%
・いいえ	18,737	—
トラウマ反応(PCL)	43,743人	17.4%
1) トラウマ反応(PCL)	19,431人	—
・平均点 男 30.2点	7,633	17.4%
・平均点 女 32.2点	(3,057)	—
・4.4点以上	(4,576)	—
(男)	—	—
(女)	—	—
(年齢階級別 ※本文中に掲載)	—	—
・6.1点以上	2,223	5.1%
(男)	(871)	—
(女)	(1,352)	—
(年齢階級別 ※本文中に掲載)	—	—
2) 日常生活での支障の有無	44,185人	24.1%
・はい	10,654	24.1%
・いいえ	33,531	75.9%
日常生活への支障(PCL)	10,313人	19.7%
1) 日常生活での支障の頻度	5,131	49.6%
・時々あった	2,526	24.5%
・まれにあった	622	6.0%
・1度もなかった	—	—

※()は内数

	人数	割合
問16 日常生活への支障(POL)		
2) 仕事/学業での支障の程度 (有効回答 9,219人)		
・全く支障なし	440	4.8%
・軽度	4,007	43.4%
・中等度	3,144	34.1%
・重度	856	9.3%
・極めて支障あり	772	8.4%
3) 社会生活での支障の程度 (有効回答 9,340人)		
・全く支障なし	539	5.8%
・軽度	3,737	40.0%
・中等度	3,283	35.3%
・重度	1,001	10.7%
・極めて支障あり	770	8.2%
4) 家族内のコミュニケーションや役割での支障の程度 (有効回答 9,341人)		
・全く支障なし	876	9.4%
・軽度	3,588	38.4%
・中等度	2,965	31.7%
・重度	1,061	11.4%
・極めて支障あり	851	9.1%
問17 現在の生活状況について 1) 家族との生活状況 (有効回答 53,034人)		
・はい	20,054	37.8%
・いいえ	32,980	62.2%
2) 同居人数 (有効回答 49,610人)		
・1人(ひとり暮らし)	3,262	6.6%
・2人	10,565	21.3%
・3人以上	35,783	72.1%
現在 (有効回答 51,660人)		
・1人(ひとり暮らし)	7,179	13.9%
・2人	17,304	33.5%
・3人以上	27,177	52.6%
3) 震災後に住んだ場所 ※複数回答		
・避難所	20,744	-
・仮設住宅	9,819	-
・借家・アパート	25,652	-
・親戚宅	23,122	-
・持家	16,274	-
・その他	5,968	-
4) 震災からの転居回数 (有効回答 49,638人)		
・0回	5,586	11.3%
・1回	5,960	12.0%
・2回	6,866	13.8%
・3回	8,768	17.7%
・4回	8,055	16.2%
・5回以上	14,403	29.0%
5) 勤務形態 (有効回答 50,572人)		
・常勤・自営	16,611	32.8%
・パート	4,403	8.7%
・無職(学生、専業主婦を含む)	29,558	58.5%
6) 仕事の状況 (有効回答 45,347人)		
・変わった	22,151	48.8%
・変わらな	23,196	51.2%
7) 仕事の変化 ※複数回答		
・新しく仕事を始めた	2,675	-
・失業した	11,005	-
・転職した	2,921	-
・配置換えがあった	3,729	-
・その他	4,750	-
8) 現在のくらし向き (有効回答 49,934人)		
・苦しい	8,259	16.5%
・やや苦しい	15,352	30.7%
・普通	24,576	49.3%
・ややゆとりがある	1,279	2.6%
・ゆとりがある	488	0.9%
問18 人とのつながり(LSNS-6)		
(有効回答 47,074人)		
・平均点 13.4点		
(有効回答 20,666人)		
・平均点 男 13.1点		
(有効回答 26,408人)		
・平均点 女 13.6点		
・12点未満		
(男)	17,849	37.9%
(女)	(8,244)	-
(年齢階級別 ※本文中に掲載)	(9,605)	-
・本文中に掲載	-	-
問19 放火線の履歴影響		
・本文中に掲載	-	-
問20~23		
・省略	-	-

※0は内数

平成24年度 県民健康管理調査

「こころの健康度・生活習慣に関する調査」

支援実施報告

1. 目的

平成 24 年度「こころの健康度・生活習慣に関する調査」の調査後、回答内容を福島県立医科大学の医師等が評価・分析し、こころの健康度・生活習慣上、相談・支援の必要があると判断された方々に、状況改善の確認および保健・医療機関につなげることを目的として、臨床心理士、保健師、看護師等による「こころの健康支援チーム」が電話相談等を実施した。

2. 方法

1) 支援対象者

国が指定した避難区域等の住民で生年月日が平成 24 年4月1日以前の者を対象とした平成 24 年度「こころの健康度・生活習慣に関する調査」の回答者のうち、下記の支援対象者選定基準により選定を行った。

その結果、子どもの支援対象者は 1,474 人であり、その内訳は、電話による支援の対象者（電話支援対象者）674 人、文書を送ることによって支援する対象者（文書支援対象者）800 人であった。文書支援対象者における返信内容から、電話支援が必要と判断された者は 41 人であった。

一般の支援対象者は 16,242 人であり、その内訳は、電話支援対象者 6,074 人、文書支援対象者 10,168 人で、文書支援の結果、電話支援が必要と判断された者は 701 人であった。それに加え CAGE（アルコール依存尺度）のみに該当した支援対象者は 2,657 人であった。

なお、支援対象者のうち死亡以外の除外者や、不在が続き電話支援が実施できなかつた支援対象者については、「被災者と被災者を支える人のためのこころの健康サポートブック」[生活習慣チェック]「介護予防」のパンフレットを送付し、情報提供を行った。また、CAGE の基準のみに該当した支援対象者には、「飲酒とこころの健康」のパンフレットを送付して情報提供を行った。

2) 選定基準

ア) 電話による支援

電話支援対象者は、こころの健康支援チームが調査票の内容を一定の基準により確認し、電話支援を実施した。電話支援基準はa)尺度の得点、b)尺度以外の項目によって定めた。

a) 尺度の得点による支援基準

- 子ども：SDQ(子どもの情緒と行動について)が 20 点以上に該当する者。
- 一般：K6(全般的な精神健康状態)が 17 点以上または PCL(トラウマ反応)が 61 点以上に該当する者。

以下、尺度の得点を基準として行う支援を「尺度による支援」とする。

b) 尺度以外の項目による支援基準

子ども：自由記載および欄外記載の内容から、支援が必要であると判断された者。

- 一般：高血圧または糖尿病の既往歴があり、通院をしていないと回答した者の中で、Body Mass Index(BMI:調査票内の身長および体重から算出)が 30kg/m² 以上かつ震災後の体重増加が3kg 以上の者(高血圧・糖尿病ハイリスク)。

精神疾患の既往歴があり、通院をしていないと回答した者。

自由記載および欄外記載の内容から、支援が必要であると判断された者。

以下、尺度以外の項目を基準とした支援を「尺度以外の項目による支援」とする。

イ) 文書による支援

文書支援対象者は、こころの健康支援チームが調査票の内容を一定の基準により確認し、返信用ハガキを同封した文書を送付した。ハガキの返信から電話支援希望の有無を確認し、支援希望と記載した者、もしくは、返信内容から支援が必要と判断された者に電話支援を行った。文書による支援の基準は a)尺度の得点、b)尺度以外の項目によって定めた。

「3. 結果 子ども(p.47)」および「4. 結果 一般(p.52)」での集計に関しては、文書支援対象者のうち、電話支援が必要と判断された者を対象とした。

a) 尺度の得点による支援基準

子ども：SDQ が 16 点以上(先行研究における基準値)で、前述の電話支援の支援基準に該当しない者。

- 一般：K6 が 13 点以上または PCL14 点以上(先行研究における基準値)で、電話支援の支援基準に該当しない者。

b) 尺度以外の項目による支援基準

子ども：選定基準なし。

- 一般：必要な医療受診をしていない者、および睡眠の質に満足しておらず日に気分が滅入ったり活動量が低下したりする者のうち、医療受診をしていない者で、これまでの支援基準に該当しない者。
- CAGE(アルコール依存尺度)が 4 点満点中 2 点以上の者。

なお、平成 23 年度の支援結果については、第 10 回検討委員会において、こころの健康度と生活習慣の結果を別々に提示しているが、平成 24 年度の結果については、対象者の選定において明確に区別しなかつたため、こころの健康度と生活習慣の結果を合わせて報告する。

3) 支援対象者数および支援実施件数

上記の支援基準で選定した支援対象者に対して、電話支援および文書支援を実施した。以下に件数の詳細を示す。なお、CAGEの基準のみが該当となった者は、以下の図1に含まれない。

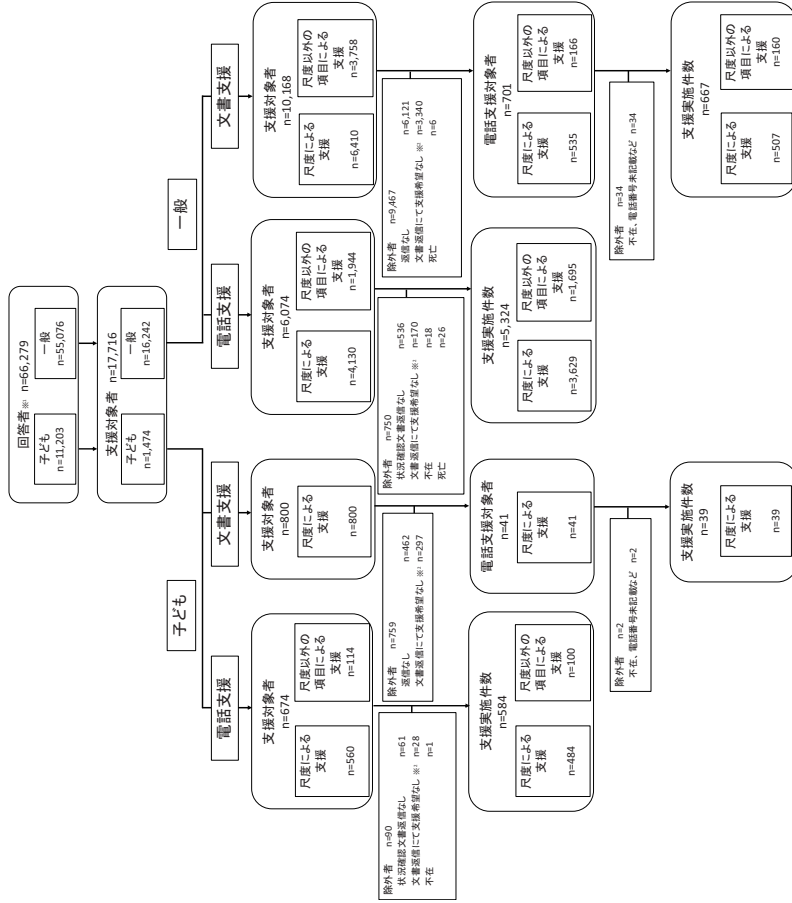

※1 平成29年10月31日までに回答した者を統計対象とした。
 ※2 文書返信にて支援希望なし、または返答期限内に支援希望なしに未を付けた者は除外された。

図1 支援対象者数および支援実施件数

4) 支援結果の分類・支援後の対応について

電話支援の結果については、「経過観察1」「経過観察2」「経過観察3」「支援希望なし」の4つの分類を設けた。支援後の対応は、継続した支援が必要であると判断される場合には、こちらの健康支援チームからの継続した電話支援や市町村・ふくしま心のケアセンターと連携し情報提供を行った。医療機関の情報提供が必要と判断される場合は、登録医師の紹介等の対応を行った。支援結果の分類と支援後の対応の詳細については下記のとおりである。

支援結果の分類

- ・経過観察1 : 体調や環境の面で状態の改善が確認できた場合や、サポート資源利用の有無が確認できた場合などご自身で対処がなされていると判断できるもの。
- ・経過観察2 : 体調不良や災害後連症が強い方、社会・学校不応や孤立されている方など、やや心配が残ると判断されるもの。
- ・経過観察3 : 何らかの理由で状況確認が困難だったもの。
- ・支援希望なし : 支援は必要ないと、相手からの申し出があつたもの。

支援後の対応

- ・要フォロー : 電話での継続支援が必要と判断されたもの。
- ・市町村連絡 : 対象者の状況から、市町村への申し送りが必要と判断されたもの。
- ・紹介状 : こころのケア登録医師を受診するための紹介状を送付したものの。
- ・県内登録医師一覧送付 : こころのケア登録医師についての情報が記載された一覧表を送付したものの。
- ・県外医療機関資料送付 : 県外での相談機関の情報について(精神保健福祉センター等)情報提供を行ったもの。
- ・他部門の対応 : 基本調査に関する質問や、甲状腺検査についてなど、放射線医学市民健康管理センターの他の部門から回答するのが望ましいと判断されたもの。

3. 結果 子ども

SDQの適用年齢は4歳以上のため、0歳～3歳についてはSDQを用いず、自由記載欄の記載内容により支援を行った。そのため文書支援対象者に0歳～3歳は含まれない。また、文書支援対象者のうち電話支援を実施した対象者は4歳～6歳12人、小学生19人、中学生8人と少数であったため、以下の支援結果については電話支援対象者と、文書支援対象者のうち電話支援の対象となった者を合わせて集計を行った。

1) 支援対象者の基本属性

子どもの支援対象者のうち、電話支援対象者が674人、文書支援対象者のうち電話支援の対象となった者が41人の計715人であった。そのうち、男児・男子が406人(56.8%)、女児・女子が309人(43.2%)であった。このうち、電話支援を実施できた者は623人(87.1%)であった。支援実施者の居住地は、県内が408人(65.5%)、県外が215人(34.5%)であった(表1)。

表1 子ども基本属性(性別・居住地)

	全体	0～3歳	4～6歳	小学生	中学生
支援対象者	715	21	161	367	166
男児	406 (56.8)	8 (38.1)	89 (55.3)	227 (61.9)	82 (49.4)
女児	309 (43.2)	13 (61.9)	72 (44.7)	140 (38.1)	84 (50.6)
支援実施件数	623	19	138	317	149
県内	408 (65.5)	13 (68.4)	94 (68.1)	194 (61.2)	107 (71.8)
県外	215 (34.5)	6 (31.6)	44 (31.9)	123 (38.8)	42 (28.2)

表中の値はn(%)

子どもの文書支援対象者は少数のため、電話支援、文書支援の区分は設けずに集計居住地区分は電話支援済みの者のみ

2) 支援対象者の状況

電話支援時に支援対象者から聞き取った「体調の変化」「睡眠状況」「通院先状況」などの頻度は表2のとおりであった。

表2 支援対象者の状況

	全体	0～3歳	4～6歳	小学生	中学生
支援実施件数	623	19	138	317	149
体調の変化					
改善	119 (21.8)	3 (18.8)	24 (19.5)	59 (21.5)	33 (24.8)
変化なし	216 (39.6)	7 (43.7)	49 (39.9)	105 (38.4)	55 (41.3)
悪化	24 (4.4)	0 (0.0)	3 (2.4)	16 (5.8)	5 (3.8)
以前から問題なし	187 (34.2)	6 (37.5)	47 (38.2)	94 (34.3)	40 (30.1)
不明	77	3	15	43	16
睡眠状況					
改善	60 (11.7)	2 (13.3)	14 (11.9)	25 (9.8)	19 (15.2)
変化なし	186 (36.2)	6 (40.0)	40 (33.9)	84 (32.8)	56 (44.8)
悪化	10 (1.9)	0 (0.0)	2 (1.7)	4 (1.6)	4 (3.2)
以前から問題なし	258 (50.2)	7 (46.7)	62 (52.5)	143 (55.8)	46 (36.8)
不明	109	4	20	61	24
通院先状況					
精神科/心療内科等	50 (10.1)	0 (0.0)	16 (14.3)	20 (7.9)	14 (10.9)
精神科以外	105 (21.3)	2 (100.0)	24 (21.4)	58 (23.0)	21 (16.4)
無	339 (68.6)	0 (0.0)	72 (64.3)	174 (69.1)	93 (72.7)
不明	129	17	26	65	21
相談課題の有無					
あり	112 (24.1)	9 (69.2)	25 (24.8)	43 (18.5)	35 (29.7)
なし	353 (75.9)	4 (30.8)	76 (75.2)	190 (81.5)	83 (70.3)
不明	158	6	37	84	31
気分の落ち込み					
あり	99 (20.8)	0 (0.0)	9 (9.0)	48 (20.0)	42 (34.1)
なし	376 (79.2)	12 (100.0)	91 (91.0)	192 (80.0)	81 (65.9)
不明	148	7	38	77	26
地震への反応					
強い	72 (16.0)	1 (8.3)	26 (24.8)	35 (15.8)	10 (9.0)
弱い	126 (28.0)	1 (8.3)	33 (31.4)	70 (31.5)	22 (19.8)
なし	252 (56.0)	10 (83.4)	46 (43.8)	117 (52.7)	79 (71.2)
不明	173	7	33	95	38
学校への適応					
適応	467 (90.0)	4 (80.0)	102 (95.3)	254 (93.7)	107 (78.7)
不適応	52 (10.0)	1 (20.0)	5 (4.7)	17 (6.3)	29 (21.3)
不明	104	14	31	46	13

表中の値はn(%)

「不明」は、電話支援時に話題に挙がらず確認できなかったもの
括弧内の割合については、「不明」を除外した合計に対する割合

3) 電話支援結果

子どもの支援の結果については、平成24年度も平成23年度と同様、「経過観察」の分類を行った。表3の支援実施件数は、「経過観察1」「経過観察2」「経過観察3」「支援希望なし」の合計数である。さらに、「経過観察2」と判断した理由をより明確化するため、判断理由も分類した。判断理由の件数は延べ数であり、割合は「経過観察2」の件数に対するものである。

表3 子ども支援結果内訳

	全体	0～3歳	4～6歳	小学生	中学生
支援実施件数	623	19	138	317	149
経過観察1	528 (84.7)	19 (100.0)	128 (92.8)	267 (84.2)	114 (76.5)
経過観察2	82 (13.2)	0 (0.0)	9 (6.5)	41 (12.9)	32 (21.5)
経過観察3	7 (1.1)	0 (0.0)	1 (0.7)	5 (1.6)	1 (0.7)
支援希望なし	6 (1.0)	0 (0.0)	0 (0.0)	4 (1.3)	2 (1.3)
支援後の対応					
要フォロー	27 (4.3)	0 (0.0)	6 (4.3)	10 (3.2)	11 (7.4)
市町村連絡	0 (0.0)	0 (0.0)	0 (0.0)	0 (0.0)	0 (0.0)
紹介状送付	0 (0.0)	0 (0.0)	0 (0.0)	0 (0.0)	0 (0.0)
県内登録医師一覧送付	6 (1.0)	0 (0.0)	1 (0.7)	3 (0.9)	2 (1.3)
県外医療機関資料送付	3 (0.5)	0 (0.0)	0 (0.0)	0 (0.0)	3 (2.0)
他部門の対応	5 (0.8)	1 (5.3)	0 (0.0)	2 (0.6)	2 (1.3)

表中の値はn(%)

表4 子ども「経過観察2」の判断理由内訳(延べ数)

	全体	0～3歳	4～6歳	小学生	中学生
件数	82	0	9	41	32
体調不良(身体)	16 (19.5)	0 (0.0)	2 (22.2)	7 (17.1)	7 (21.9)
体調不良(精神)	47 (57.3)	0 (0.0)	4 (44.4)	23 (56.1)	20 (62.5)
災害後遺症	11 (13.4)	0 (0.0)	2 (22.2)	3 (7.3)	6 (18.8)
学校不適応	27 (32.9)	0 (0.0)	2 (22.2)	9 (22.0)	16 (50.0)
孤立	10 (12.2)	0 (0.0)	2 (22.2)	5 (12.2)	3 (9.4)

表中の値はn(%)
数は延べ数

電話支援の結果、「経過観察1」と分類された者は528人(84.7%)、「経過観察2」と分類された者は82人(13.2%)、「経過観察3」と分類された者は7人(1.1%)、「支援希望なし」と分類された者は6人(1.0%)であった。支援後の対応は、「要フォロー」が27人、「県内登録医師一覧送付」が6人、「県外医療機関資料送付」が3人、「他部門の対応」が5人であった(表3)。

「経過観察2」と判断した理由は「体調不良(身体)」が16人、「体調不良(精神)」が47人、「災害後遺症」が11人、「学校不適応」が27人、「孤立」が10人であった(表4)。

1年前と比較した「体調の変化」について尋ねた結果、改善した者が119人(21.8%)、変化がなかった者が216人(39.6%)、悪化した者が24人(4.4%)、以前から問題がなかった者が187人(34.2%)であった。

1年前と比較した「睡眠状況」について尋ねた結果、改善した者が60人(11.7%)、変化がなかった者が186人(36.2%)、悪化した者が10人(1.9%)、以前から問題がなかった者が258人(50.2%)であった。

「通院先状況」は精神科や心療内科等へ通院している者が50人(10.1%)、精神科や心療内科等以外の診療科へ通院している者が105人(21.3%)、通院をしていない者が339人(68.6%)であった。

4) 対象者を取り巻く問題

福島県立医科大学放射線医学県民健康管理センターにおける平成 23 年度「こころの健康度・生活習慣に関する調査」での支援より、電話支援記録から帰納法的分析手法を用いて対象者を取り巻く問題のカテゴリー分類を行った。その結果、『子どもの反応』『保護者・家庭の問題』『学校・近隣等の関係』『環境』の 4 つの大カテゴリーに分類され、『子どもの反応』『保護者・家庭の問題』の 2 カテゴリーに関しては、さらに小カテゴリーに分類された。それらを「対象者を取り巻く問題」として概念図化し、平成 24 年度支援において一部改変したものを図2に示す。

平成 24 年度調査における支援では、平成 23 年度支援の結果作成された、対象者を取り巻く問題のカテゴリーに沿って、支援の中で語られる内容を分類した。『子どもの反応』においては、「地震・放射線への反応」「学校生活への影響」、「保護者・家庭の問題」においては、「保護者自身」、「家族内関係」が語られた。



図2 対象者を取り巻く問題の概念図(子ども)

4. 結果 一般

1) 支援対象者の基本属性

ア) 電話支援対象者

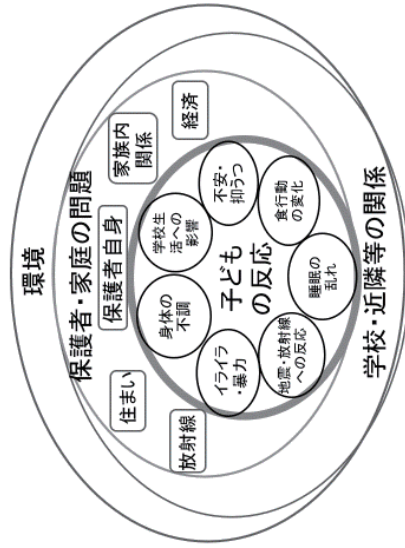
電話支援対象者は、尺度による支援の対象者 4,130 人と尺度以外の項目による支援の対象者 1,944 人の計 6,074 人であった。尺度による支援の対象者のうち、男性が 1,595 人(38.6%)、女性が 2,535 人(61.4%)であった。尺度以外の項目による支援の対象者のうち、男性が 688 人(35.4%)、女性が 1,256 人(64.6%)であった(表 5)。このうち、電話支援を実施できなかったものは 5,324 人(87.7%)であった。支援実施者の居住地は、県内が 4,277 人(80.3%)、県外が 1,047 人(19.7%)であった(表 6)。

表 5 電話支援対象者の性別および年齢の分布

年代	尺度による支援		尺度以外の項目による支援	
	全体	男性	全体	女性
10代	82	33 (40.2)	36	24 (66.7)
20代	191	65 (34.0)	128	33 (25.8)
30代	366	142 (38.8)	273	75 (27.5)
40代	344	148 (43.0)	239	89 (37.2)
50代	550	219 (39.8)	365	127 (34.8)
60代	893	376 (42.1)	442	185 (41.9)
70代	1,125	423 (37.6)	286	106 (37.1)
80代以上	579	189 (32.6)	175	61 (34.9)
合計	4,130	1,595 (38.6)	1,944	688 (35.4)

表中の値は(%)

平成24年4月1日時点年齢

10代は15歳から19歳

表 6 電話支援対象者の居住地状況(県内外)

居住地	支援実施件数	尺度による支援	尺度以外の項目による支援
県内	4,277 (80.3)	3,629 (80.2)	1,365 (80.5)
県外	1,047 (19.7)	717 (19.8)	330 (19.5)

表中の値は(%)

居住地区分は電話支援済みの方のみを集計対象者とした。

イ) 文書支援対象者

文書支援対象者のうち、電話支援の対象となった者は、尺度による支援の対象者 535 人と尺度以外の項目による支援の対象者 166 人の計 701 人であった。尺度による支援の対象者のうち、男性が 242 人 (45.2%)、女性が 293 人 (54.8%) であった。尺度以外の項目による支援の対象者のうち、男性が 92 人 (55.4%)、女性が 74 人 (44.6%) であった (表 7)。このうち、電話支援を実施できたものは 667 人 (95.1%) であった。支援実施者の居住地は、県内が 533 人 (79.9%)、県外が 134 人 (20.1%) であった (表 8)。

表 7 文書支援対象者の性別および年齢の分布

年代	尺度による支援		尺度以外の項目による支援	
	男性	女性	男性	女性
10代	1 (100.0)	0 (0.0)	1 (100.0)	0 (0.0)
20代	14 (28.6)	10 (71.4)	2 (50.0)	1 (50.0)
30代	33 (36.4)	21 (63.6)	12 (60.0)	6 (50.0)
40代	35 (31.4)	24 (68.6)	7 (35.0)	13 (65.0)
50代	53 (50.9)	26 (49.1)	15 (62.5)	9 (37.5)
60代	127 (59.5)	68 (53.5)	24 (61.7)	18 (38.3)
70代	180 (48.9)	92 (51.1)	21 (58.3)	15 (41.7)
80代以上	92 (43.5)	52 (56.5)	12 (50.0)	12 (50.0)
合計	535 (45.2)	293 (54.8)	166 (55.4)	74 (44.6)

表中の値はn(%)
平成24年4月1日時点年齢
10代は15歳から19歳

表 8 文書支援対象者の居住地状況 (県内外)

居住地	支援実施件数	尺度による支援	尺度以外の項目による支援
県内	533 (79.9)	403 (79.5)	160 (81.2)
県外	134 (20.1)	104 (20.5)	30 (18.8)

表中の値はn(%)
居住地区分は電話支援済みの方のみを集計対象者とした。

2) 支援対象者の状況

ア) 電話支援対象者

電話支援時に支援対象者から聞き取った「体調の変化」「睡眠状況」「通院先状況」などの頻度を表 9 に示す。

表 9 支援対象者の状況

支援実施件数	全体		尺度以外の項目による支援	
	5,324	3,629	1,695	
体調の変化				
改善	1,095 (21.3)	630 (18.0)	465 (28.3)	
変化なし	2,982 (58.0)	2,105 (60.3)	877 (53.3)	
悪化	686 (13.4)	570 (16.3)	116 (7.1)	
以前から問題なし	373 (7.3)	187 (5.4)	186 (11.3)	
不明	188	137	51	
睡眠状況				
改善	1,076 (21.4)	673 (19.8)	403 (25.0)	
変化なし	3,241 (64.6)	2,279 (67.0)	962 (59.5)	
悪化	265 (5.3)	212 (6.2)	53 (3.3)	
以前から問題なし	436 (8.7)	239 (7.0)	197 (12.2)	
不明	306	226	80	
通院先状況				
精神科/心療内科等	555 (11.1)	442 (13.0)	113 (7.1)	
精神科以外	3,346 (67.1)	2,426 (71.3)	920 (57.9)	
無	1,090 (21.8)	534 (15.7)	556 (35.0)	
不明	333	227	106	
相談機関の有無				
あり	859 (21.5)	370 (13.6)	489 (38.8)	
なし	3,130 (78.5)	2,359 (86.4)	771 (61.2)	
不明	1,335	900	435	
気持ちの落ち込み				
あり	2,025 (42.0)	1,658 (50.6)	367 (23.8)	
なし	2,793 (58.0)	1,620 (49.4)	1,173 (76.2)	
不明	506	351	155	
地震への反応				
強い	211 (5.4)	176 (6.7)	35 (2.7)	
弱い	578 (14.8)	480 (18.3)	98 (7.7)	
なし	3,120 (79.8)	1,973 (75.0)	1,147 (89.6)	
不明	1,415	1,000	415	

表中の値はn(%)
「不明」は、電話支援時に話題に挙がらず確認できなかったもの
括弧内の割合については、「不明」を除外した合計に対する割合

1年前と比較した「体調の変化」について尋ねた結果、改善した者が1,095人(21.3%)、変化がなかった者が2,982人(58.0%)、悪化した者が686人(13.4%)、以前から問題がなかった者が373人(7.3%)であった。

1年前と比較した「睡眠状況」について尋ねた結果、改善した者が1,076人(21.4%)、変化がなかった者が3,241人(64.6%)、悪化した者が265人(5.3%)、以前から問題がなかった者が436人(8.7%)であった。

「通院先状況」は精神科や心療内科等へ通院している者が555人(11.1%)、精神科や心療内科等以外の診療科へ通院している者が3,346人(67.1%)、通院をしていない者が1,090人(21.8%)であった。

イ) 文書支援対象者

電話支援時に支援対象者から聞き取った「体調の変化」「睡眠状況」「通院先状況」などの頻度を表10に示す。

表10 支援対象者の状況

支援実施性数 体調の変化	全体		尺度による支援		尺慮以外の項目による支援
	667	507	507	160	
改善	103	(16.2)	70	(14.7)	33 (20.8)
変化なし	387	(61.0)	301	(63.2)	86 (54.0)
悪化	100	(15.7)	77	(16.2)	23 (14.5)
以前から問題なし	45	(7.1)	28	(5.9)	17 (10.7)
不明	32	-	31	-	1 -
睡眠状況					
改善	77	(12.8)	55	(12.4)	22 (14.2)
変化なし	428	(71.4)	325	(73.0)	103 (66.5)
悪化	24	(4.0)	19	(4.3)	5 (3.2)
以前から問題なし	71	(11.8)	46	(10.3)	25 (16.1)
不明	67	-	62	-	5 -
通院先状況					
精神科/心療内科等	49	(7.8)	43	(9.2)	6 (3.8)
精神科以外	457	(73.2)	367	(78.2)	90 (57.7)
無	119	(19.0)	59	(12.6)	60 (38.5)
不明	42	-	38	-	4 -
相談機関の有無					
あり	99	(24.7)	41	(15.7)	58 (41.4)
なし	302	(75.3)	220	(84.3)	82 (58.6)
不明	266	-	246	-	20 -
気持ちの落ち込み					
あり	152	(27.1)	122	(29.8)	30 (19.9)
なし	408	(72.9)	287	(70.2)	121 (80.1)
不明	107	-	98	-	9 -
地震への反応					
強い	10	(2.2)	8	(2.5)	2 (1.6)
弱い	40	(8.8)	37	(11.4)	3 (2.3)
なし	403	(89.0)	279	(86.1)	124 (96.1)
不明	214	-	183	-	31 -

表中の値はn(%)
「不明」は、電話支援時に話題に挙がらず確認できなかったもの
括弧内の割合については、「不明」を除外した合計に対する割合

1年前と比較した「体調の変化」について尋ねた結果、改善した者が103人(16.2%)、変化がなかった者が387人(61.0%)、悪化した者が100人(15.7%)、以前から問題がなかった者が45人(7.1%)であった。

1年前と比較した「睡眠状況」について尋ねた結果、改善した者が77人(12.8%)、変化がなかった者が428人(71.4%)、悪化した者が24人(4.0%)、以前から問題がなかった者が71人(11.8%)であった。

「通院先状況」は精神科や心療内科等へ通院している者が49人(7.8%)、精神科や心療内科等以外の診療科へ通院している者が457人(73.2%)、通院をしていない者が119人(19.0%)であった。

3) 電話支援結果

電話支援の結果については、平成24年度も平成23年度と同様に、「経過観察」の分類を行った。支援実施件数は「経過観察1」「経過観察2」「経過観察3」「支援希望なし」の合計数である。さらに、「経過観察2」と判断した理由をより明確化するため、判断理由も分類した。判断理由の件数は延べ数であり、割合は「経過観察2」の件数に対するものである。

ア) 電話支援対象者

表 11 電話支援結果

支援実施件数	全体		尺度による支援		尺度以外の項目による支援	
	件数	割合(n%)	件数	割合(n%)	件数	割合(n%)
経過観察1	4,277	(80.3)	2,829	(78.0)	1,448	(85.4)
経過観察2	866	(16.3)	660	(18.2)	206	(12.2)
経過観察3	138	(2.6)	106	(2.9)	32	(1.9)
支援希望なし	43	(0.8)	34	(0.9)	9	(0.5)
支援後の対応						
要フォロー	200	(3.8)	136	(3.7)	64	(3.8)
市町村連絡	67	(1.3)	53	(1.5)	14	(0.8)
紹介状送付	1	(0.0)	1	(0.0)	0	(0.0)
県内登録医師一覽送付	45	(0.8)	32	(0.9)	13	(0.8)
県外医療機関資料送付	12	(0.2)	10	(0.3)	2	(0.1)
他部門の対応	19	(0.4)	10	(0.3)	9	(0.5)

表中の値はn(%)

表 12 「経過観察2」の判断理由内訳(延べ数)

件数	尺度による支援		尺度以外の項目による支援	
	件数	割合(n%)	件数	割合(n%)
全体	866		206	
体調不良(身体)	723	(83.5)	144	(69.9)
体調不良(精神)	690	(79.7)	159	(77.2)
災害後遺症	113	(13.0)	15	(7.3)
社会不適応	66	(7.6)	6	(2.9)
孤立	128	(14.8)	25	(12.1)

表中の値はn(%)

電話支援の結果、「経過観察1」と分類された者は4,277人(80.3%)であり、「経過観察2」と分類された者は866人(16.3%)であり、「経過観察3」と分類された者は138人(2.6%)であり、「支援希望なし」と分類された者は43人(0.8%)であった(表11)。支援後の対応は、「要フォロー」が200人、「市町村連絡」が67人、「紹介状送付」が1人、「県内登録医師一覧送付」が45人、「県外医療機関資料送付」が12人、「他部門の対応」が19人であった(表11)。「経過観察2」と判断した理由は「体調不良(精神)」が723人、「体調不良(精神)」が690人、「災害後遺症」が113人、「社会不適応」が66人、「孤立」が128人であった(表12)。

イ) 文書支援対象者

文書において電話支援希望の有無を確認し、支援希望と記載された者、もしくは文書の返信内容から、支援が必要と判断された者に対して電話支援を行った。

表 13 電話支援結果

支援実施件数	全体		尺度による支援		尺度以外の項目による支援	
	559	(83.9)	413	(81.4)	146	(91.3)
経過観察1	89	(13.3)	77	(15.2)	12	(7.5)
経過観察2	18	(2.7)	17	(3.4)	1	(0.6)
経過観察3	1	(0.1)	0	(0.0)	1	(0.6)
支援希望なし						
支援後の対応						
要フォロー	20	(3.0)	19	(3.7)	1	(0.6)
市町村連絡	9	(1.3)	9	(1.8)	0	(0.0)
紹介状送付	0	(0.0)	0	(0.0)	0	(0.0)
県内登録医師一覧送付	2	(0.3)	1	(0.2)	1	(0.6)
県外医療機関資料等送付	0	(0.0)	0	(0.0)	0	(0.0)
他部門の対応	3	(0.4)	3	(0.6)	0	(0.0)

表中の値はn(%)

表 14 「経過観察2」の判断理由内訳(延べ数)

件数	全体		尺度による支援		尺度以外の項目による支援	
	89	77	74	(96.1)	11	(91.7)
体調不良(身体)	85	(95.5)	74	(96.1)	11	(91.7)
体調不良(精神)	57	(64.0)	51	(66.2)	6	(50.0)
災害後遺症	16	(18.0)	16	(20.8)	0	(0.0)
社会不適応	3	(3.4)	3	(3.9)	0	(0.0)
孤立	17	(19.1)	15	(19.5)	2	(16.7)

表中の値はn(%)

電話支援の結果、「経過観察1」と分類された者は559人(83.9%)であり、「経過観察2」と分類された者は89人(13.3%)であり、「経過観察3」と分類された者は18人(2.7%)であり、「支援希望なし」と分類された者は1人(0.1%)であった(表13)。支援後の対応は、「要フォロー」が20人、「市町村連絡」が9人、「県内登録医師一覧送付」が2人、「他部門の対応」が3人であった(表13)。

「経過観察2」と判断した理由は「体調不良(身体)」が85人、「体調不良(精神)」が57人、「災害後遺症」が16人、「社会不適応」が3人、「孤立」が17人であった(表14)。

4) 対象者を取り巻く問題

福島県立医科大学放射線医学県民健康管理センターにおける平成 23 年度「こころの健康度・生活習慣に関する調査」での支援より、電話支援記録から帰納法的分析手法を用いて相談中に聞かれた訴えのカタゴリー分類を行った。その結果、『自身の反応』『家庭内の問題』『社会生活における問題』『風土・文化的背景に関すること』の4つの大カタゴリーに分類され、『自身の反応』『家庭内の問題』『社会生活における問題』の3カタゴリーに分類され、カタゴリーに分類された。それらを「対象者を取り巻く問題」として概念図化し、平成 24 年度支援において一部変更したものを図3に示した。

平成 24 年度調査における支援では、平成 23 年度支援の結果作成された、対象者を取り巻く問題のカタゴリーに沿って、支援の中で語られる内容を分析した。その結果、平成 24 年度では、『自身の反応』については、「身体の不調」「睡眠の乱れ」、「家庭内の問題」については、「日常生活習慣の変更」、「社会生活における問題」については「行政政策への不満・補償問題」が語られた。



図3 対象者を取り巻く問題の概念図(一般)

5. まとめ

平成 24 年度「こころの健康度・生活習慣に関する調査」の回答者のうち、子どもの支援対象者は 1,474 人、一般の支援対象者は 16,242 人であった。CAGE(アルコール依存尺度)の基準のみに該当した支援対象者は 2,657 人であった。子どもの支援対象者の内訳は、電話による支援の対象者 674 人、文書による支援の対象者 800 人であり、そのうち返信内容から電話による支援が必要と判断された者は 41 人であった。一般の支援対象者の内訳は、電話による支援の対象者 6,074 人、文書による支援の対象者 10,168 人であり、そのうち返信内容から電話による支援が必要と判断された者は 701 人であった。支援対象者のうち死亡以外で、不在等で電話支援が実施できなかった者には、こころの健康、生活習慣、介護予防に関するパンフレットを送付し、情報提供を行った。また、CAGE の基準のみに該当した支援対象者には、飲酒とこころの健康に関するパンフレットを送付して情報提供を行った。

子どもへの電話支援では、528 人(84.7%)が「経過観察 1^{※1}」に分類され、82 人(13.2%)が「経過観察 2^{※2}」に分類された。また、「対象者を取り巻く問題のカタゴリー」に沿って支援の中で語られる内容を分類すると、『子どもの反応』においては「地震・放射線への反応」「学校生活への影響」が語られ、『保護者・家庭の問題』においては「保護者自身」「家族内関係」が語られた。

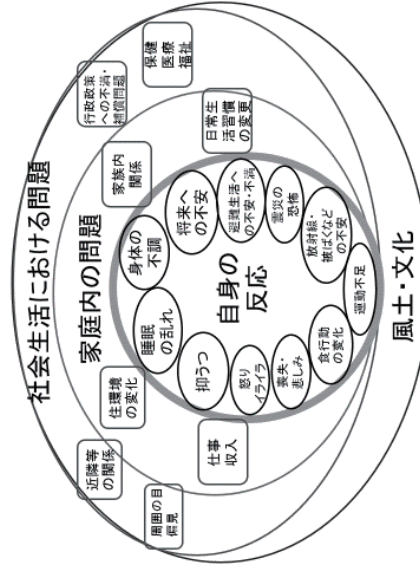
一般への電話支援では、電話支援対象者については、4,277 人(80.3%)が「経過観察 1」に分類され、866 人(16.3%)が「経過観察 2」に分類された。文書支援対象者については、559 人(83.9%)が「経過観察 1」に分類され、89 人(13.3%)が「経過観察 2」に分類された。「対象者を取り巻く問題のカタゴリー」に沿って支援の中で語られる内容を分類すると、『自身の反応』については「身体の不調」「睡眠の乱れ」が語られ、『家庭内の問題』については「日常生活習慣の変更」が語られ、『社会生活における問題』については「行政政策への不満・補償問題」が語られた。

今後も、市町村やふくしま心のケアセンター等と連携し、継続した支援を提供していくことが必要である。

※1 経過観察 1: 体調や環境の面で状態の改善が確認できた場合や、サポート資源利用の有無が確認できた場合などご自身で対処がなされていると判断できるもの。

※2 経過観察 2: 体調不良や災害後遺症が強い者、社会・学校不適応や孤立されている者など、やや心配が残ると判断されるもの。

平成 23 年度「妊産婦に関する調査」結果報告書（平成 25 年 9 月修正版）

1. 集計結果概要

(1) 目的

東日本大震災及び東京電力㈱福島第一原子力発電所事故の影響により、福島県民においては、これまでの生活とは全く異なる避難生活を余儀なくされ、生活習慣が大きく変化するなど、多大な不安やストレスを抱えている方が多い。特に、妊産婦においては、医療機関の変更や定期受診等ができなくなり、ご自身やお子様様の健康管理が十分に行えない状況にあった。これらを踏まえ、妊産婦を対象に、健康状態等を把握して今後の健康管理に役立てていただくとともに、これから新しく福島県内で分娩を考えている方たちへ安心を提供し、今後の福島県内の産科・周産期医療の充実へつなげることを目的に、「妊産婦に関する調査」を実施した。

(2) 対象者

- 平成 22 年 8 月 1 日から平成 23 年 7 月 31 日までに、県内各市町村において母子健康手帳を交付された方。
- 県外市区町村から母子健康手帳を交付された方のうち、県内に転入または滞在して 3 月 11 日以降に県内で妊婦健診を受診や分娩した方（いわゆる里帰りをした方）。

・調査対象者 16,001 人

(3) 方法

上記対象者に対して、調査票（自記式）を郵送した。

(4) 集計対象期間

平成 24 年 1 月 20 日から平成 25 年 3 月 31 日

(5) 結果

- 回答者数（回答率）は 9,316 人(58.2%)であった。
集計対象とした有効回答数は 8,812 人であった。無効回答とした数は 504 人で、その内訳は次のとおりである。
- ・無回答 3 人
 - ・本人死亡 1 人
 - ・拒否 1 人
 - ・重複発送 19 人
 - ・該当出産不明 25 人
 - ・震災前の出産と明らかにかかるもの 455 人
- 調査票の各項目についての結果を集計した。集計結果は、結果集計表のとおりである。なお、各項目に欠損値があるため、合計は上記有効回答数と一致しない場合がある。

(6) まとめ

- 1) 回答者の地域別内訳は、県北地域 2,288 人(62.7%)、県中地域 2,857 人(59.3%)、県南地域 631 人(50.2%)、相双地域 962 人(65.5%)、いわき地域 1,513 人(55.8%)、会津地域 957 人(49.9%)、南会津地域 85 人(55.9%)、県外(里帰り) 23 人(79.3%)であり、相双・県北地域で高く、県南・会津地域で低い傾向を認めた。
- 2) 回答者の年齢層は、全体では 25～34 歳がほぼ 2/3 程度を占め、次いで 35～39 歳、20～24 歳が多かった。県北・県中・南会津地域では 35 歳以上が多く、相双・県南地域では若年者が多い傾向を示した。
- 3) 妊娠結果については、全県で流産 0.8%、死産 0.2%であり、会津地域で低かった。
- 4) うつ傾向の割合は、全県で 27.1%であり、健やか親子 21 の平成 22 年度近値 10% に比べて高く、相双地域が高かった。(注:用いた指標は本調査と全国調査で異なる。)
- 5) 妊婦健診受診については、震災後に当初受診、分娩を予定していた施設での受診を継続できなかった割合が、全県で 24.6%であり、県中・いわき地域、特に、相双地域で高かった。予定通りに受診できなかった割合は全県で 18.8%であり、これも相双・いわき地域で高かったが、入院した割合は、他の地域と変わりはない。
- 6) 震災後の妊娠経過での疾患・状態の悪化については、相双・いわき地域で高い傾向が認められた。また、震災後に新たな疾患・状態が出現した割合は、全県で 17.6%であり、相双地域で高く、その後の経過についても、相双地域で悪化した割合が高かった。
- 7) 早産者は全県で 412 人(4.8%)であり、全国データ(2011 年人口動態統計)での出生に占める早産の割合 5.7%)とほぼ変わらなかった。
- 8) 出生児は 8,700 人であり、その男女比は、「男児」4,434 人(51.0%)、「女児」4,181 人(48.1%)であった。
- 9) 出生児のうち、低出生体重児は、772 人(8.9%)であり、その割合は全国データとほぼ変わらなかった(2011 年人口動態統計で低出生体重の割合は 9.6%)。
- 10) 出生児の先天奇形・異常の割合は全県で 2.7%であり、一般的な出生児の先天奇形・異常の発見率 3～5%と同様であった。先天奇形・異常の中で最も多かったものは、「心臓奇形」0.86%であったが、これは、「心臓奇形」の自然発生率約 1%と変わらなかった。
- 11) 離乳食をはじめまでの間の子どもの栄養方法では、母乳のみ 2,617 人(30.4%)、ミルクと母乳の混合 5,357 人(62.3%)、ミルクのみ 599 人(7.0%)であった。厚生労働省の調査によると、生後 4 ヶ月の全国平均母乳率は 35～40%を推移(平成 22 年度は 55.8%と上昇)している。福島県の母乳率は、全国平均と比べて、もっとも低く、平成 19 年の調査(福島県母乳の会)では、4 ヶ月で母乳のみは 32.2%であった。この数字の比較だけから見ると、震災前後で母乳率に大きな変化はないと考えられる。
- 12) 震災による影響で、子どもに十分な栄養を与えられなかった割合は全県で 3.3%あり、相双・いわき地域が高かった。

平成23年度「妊産婦に関する調査」集計結果（平成25年9月修正版）

平成24年1月20日～平成25年3月31日までに回答した対象者9,316件

2. 支援結果概要

(1) 目的

平成23年度「妊産婦に関する調査」回答者のうち、相談・支援の必要があると判断された方に、不安を少しでも軽減し安心した生活を送っていただくことを目的に、助産師・保健師等による相談・支援を実施した。

(2) 対象者

平成23年度「妊産婦に関する調査」回答者

(3) 選定基準

- うつ項目に該当のある方
- 自由記載欄に支援要望のあった方

(4) 方法

- 電話による相談・支援
- メールによる相談・支援

(5) 結果

回答者数9,316人のうち、相談・支援が必要だと判断された方(要支援者)は1,401人であった(要支援率15.0%)。また、メールにより相談・支援を行った方は13人であった。

支援結果は結果集計表のとおりである。

質問票送付数・回答数

地域	送付数(%)	回答数(%)
県北	3,647 (22.8)	2,288 (62.7)
県中	4,819 (30.1)	2,857 (59.3)
県南	1,256 (7.8)	631 (50.2)
相双	1,468 (9.2)	962 (65.5)
いわき	2,711 (16.9)	1,513 (55.8)
会津	1,919 (12.0)	957 (49.9)
南会津	152 (0.9)	85 (55.9)
県外	29 (0.2)	23 (79.3)
合計	16,001 (100.0)	9,316 (58.2)

上記回答数9,316件より無効回答504件(無効回答3件、本人死亡1件、拒否1件、重複発送19件、該当出産不明25件、震災前のお産と明らかにならないもの455件)を除いた8,812件について集計した。

対象者の年齢分類

地域	年齢(%)										合計
	15~19歳	20~24歳	25~29歳	30~34歳	35~39歳	40~44歳	45~49歳	50歳以上	不詳	合計	
県北	13 (0.6)	256 (11.8)	703 (32.5)	709 (32.7)	401 (18.5)	52 (2.4)	1 (0.0)	0 (0.0)	30 (1.4)	2,165	
県中	21 (0.8)	305 (11.3)	879 (32.6)	907 (33.6)	460 (17.0)	82 (3.0)	6 (0.2)	0 (0.0)	39 (1.4)	2,699	
県南	8 (1.3)	81 (13.5)	195 (32.5)	199 (33.2)	86 (14.3)	11 (1.8)	0 (0.0)	0 (0.0)	20 (3.3)	600	
相双	22 (2.4)	139 (15.2)	303 (33.2)	285 (31.2)	123 (13.5)	25 (2.7)	1 (0.1)	0 (0.0)	15 (1.6)	913	
いわき	26 (1.8)	188 (13.2)	412 (29.0)	498 (35.0)	231 (16.2)	41 (2.9)	0 (0.0)	0 (0.0)	26 (1.8)	1,422	
会津	5 (0.6)	113 (12.5)	272 (30.0)	310 (34.2)	157 (17.3)	28 (3.1)	2 (0.2)	1 (0.1)	19 (2.1)	907	
南会津	1 (1.2)	10 (11.9)	19 (22.6)	34 (40.5)	18 (21.4)	1 (1.2)	0 (0.0)	0 (0.0)	1 (1.2)	84	
県外	0 (0.0)	2 (9.1)	6 (27.3)	11 (50.0)	2 (9.1)	1 (4.5)	0 (0.0)	0 (0.0)	0 (0.0)	22	
合計	96 (1.1)	1,094 (12.4)	2,789 (31.7)	2,953 (33.5)	1,478 (16.8)	241 (2.7)	10 (0.1)	1 (0.0)	150 (1.7)	8,812	

年齢は転帰(出産、死産等)発生時年齢とした。

問1 妊娠・出産について(送付された母子手帳と対応する妊娠を含めないそれ以前の妊娠・出産について)

過去の妊娠回数

地域	回数(%)						合計
	0回	1回	2回	3回	4回	5回	
県北	581 (26.8)	713 (32.9)	461 (21.3)	223 (10.3)	85 (3.9)	71 (3.3)	2,165
県中	679 (25.2)	926 (34.3)	581 (21.5)	274 (10.2)	125 (4.6)	82 (3.0)	2,699
県南	136 (22.7)	196 (32.7)	138 (23.0)	63 (10.5)	38 (6.3)	23 (3.8)	600
相双	217 (23.8)	296 (32.4)	191 (20.9)	110 (12.0)	47 (5.1)	42 (4.6)	913
いわき	352 (24.8)	480 (33.8)	264 (18.6)	180 (12.7)	77 (5.4)	46 (3.2)	1,422
会津	194 (21.4)	302 (33.3)	187 (20.6)	109 (12.0)	56 (6.2)	36 (4.0)	907
南会津	19 (22.6)	27 (32.1)	20 (23.8)	11 (13.1)	3 (3.6)	4 (4.8)	84
県外	7 (31.8)	10 (45.5)	0 (0.0)	2 (9.1)	0 (0.0)	2 (9.1)	22
合計	2,185 (24.8)	2,950 (33.5)	1,842 (20.9)	972 (11.0)	431 (4.9)	306 (3.5)	8,812

件数(%)

無効回答

これまでの妊娠の内訳①

地域	重複回答あり			
	出産	自然流産	人工妊娠 中絶	死産
東北	1,384	394	280	23
関東	1,788	444	321	37
関東	421	100	73	6
相模	631	162	103	9
いわき	945	279	178	14
会津	618	166	126	9
南会津	63	16	7	2
県外	13	4	4	0
合計	5,863	1,565	1,092	100
				8,620

これまでの妊娠の内訳②(これまでの出産回数)の分布

地域	件数(%)					
	0回	1回	2回	3回	4回	5回以上
東北	70 (3.2)	839 (38.8)	387 (17.9)	131 (6.1)	22 (1.0)	5 (0.2)
関東	75 (2.8)	1,058 (39.2)	526 (19.5)	162 (6.0)	33 (1.2)	9 (0.3)
関東	17 (2.8)	222 (37.0)	139 (23.2)	44 (7.3)	14 (2.3)	2 (0.3)
相模	21 (2.3)	348 (38.1)	166 (18.2)	91 (10.0)	21 (2.3)	5 (0.5)
いわき	38 (2.7)	558 (39.2)	256 (18.0)	108 (7.6)	18 (1.3)	5 (0.4)
会津	32 (3.5)	331 (36.5)	200 (22.1)	64 (7.1)	17 (1.9)	6 (0.7)
南会津	0 (0.0)	35 (41.7)	19 (22.6)	5 (6.0)	4 (4.8)	0 (0.0)
県外	0 (0.0)	11 (50.0)	0 (0.0)	1 (4.5)	1 (4.5)	0 (0.0)
合計	253 (2.9)	3,402 (38.6)	1,693 (19.2)	606 (6.9)	130 (1.5)	32 (0.4)
						2,696 (30.6)
						8,812

これまでの妊娠の内訳③(これまでの自然流産回数)の分布

地域	件数(%)					
	0回	1回	2回	3回	4回	5回以上
東北	431 (19.9)	311 (14.4)	67 (3.1)	12 (0.6)	1 (0.0)	3 (0.1)
関東	547 (20.3)	344 (12.7)	82 (3.0)	14 (0.5)	1 (0.0)	3 (0.1)
関東	121 (20.2)	83 (13.8)	12 (2.0)	4 (0.7)	1 (0.2)	0 (0.0)
相模	191 (20.9)	126 (13.8)	31 (3.4)	3 (0.3)	1 (0.1)	1 (0.1)
いわき	300 (21.1)	220 (15.5)	46 (3.2)	11 (0.8)	1 (0.1)	1 (0.1)
会津	217 (23.9)	128 (14.1)	31 (3.4)	6 (0.7)	1 (0.1)	0 (0.0)
南会津	20 (23.8)	12 (14.3)	2 (2.4)	0 (0.0)	0 (0.0)	0 (0.0)
県外	5 (22.7)	3 (13.6)	1 (4.5)	0 (0.0)	0 (0.0)	0 (0.0)
合計	1,832 (20.8)	1,227 (13.9)	272 (3.1)	52 (0.6)	6 (0.1)	8 (0.1)
						5,415 (61.5)
						8,812

これまでの妊娠の内訳④(これまでの人工妊娠中絶回数)の分布

地域	件数(%)					
	0回	1回	2回	3回	4回	5回以上
東北	479 (22.1)	221 (10.2)	43 (2.0)	13 (0.6)	1 (0.0)	2 (0.1)
関東	587 (21.7)	223 (8.3)	76 (2.8)	17 (0.6)	3 (0.1)	2 (0.1)
関東	139 (23.2)	52 (8.7)	16 (2.7)	4 (0.7)	0 (0.0)	1 (0.2)
相模	201 (22.0)	77 (8.4)	20 (2.2)	4 (0.4)	2 (0.2)	0 (0.0)
いわき	330 (23.2)	125 (8.8)	43 (3.0)	7 (0.5)	1 (0.1)	2 (0.1)
会津	227 (25.0)	95 (10.5)	23 (2.5)	7 (0.8)	1 (0.1)	0 (0.0)
南会津	23 (27.4)	7 (8.3)	0 (0.0)	0 (0.0)	0 (0.0)	0 (0.0)
県外	6 (27.3)	3 (13.6)	1 (4.5)	0 (0.0)	0 (0.0)	0 (0.0)
合計	1,992 (22.6)	803 (9.1)	222 (2.5)	52 (0.6)	8 (0.1)	7 (0.1)
						5,728 (65.0)
						8,812

これまでの妊娠の内訳⑤(これまでの死産回数)の分布

地域	件数(%)					
	0回	1回	2回	3回	無効回答	合計
東北	573 (26.47)	22 (1.02)	1 (0.05)	0 (0.00)	1,569 (72.47)	2,165
関東	684 (25.34)	36 (1.33)	1 (0.04)	0 (0.00)	1,978 (73.29)	2,699
関東	155 (25.83)	6 (1.00)	0 (0.00)	0 (0.00)	439 (73.17)	600
相模	243 (26.62)	9 (0.99)	0 (0.00)	0 (0.00)	661 (72.40)	913
いわき	393 (27.64)	14 (0.98)	0 (0.00)	0 (0.00)	1,015 (71.38)	1,422
会津	269 (29.66)	8 (0.88)	0 (0.00)	1 (0.11)	629 (69.35)	907
南会津	27 (32.14)	2 (2.38)	0 (0.00)	0 (0.00)	55 (65.48)	84
県外	7 (31.82)	0 (0.00)	0 (0.00)	0 (0.00)	15 (68.18)	22
合計	2,351 (26.68)	97 (1.10)	2 (0.02)	1 (0.01)	6,361 (72.19)	8,812

問2 送付された母子手帳に対応する妊娠に関して

妊娠様式

地域	件数(%)					
	自然妊娠	排卵誘発	人工授精	体外受精	無効回答	合計
東北	2,077 (95.9)	32 (1.5)	16 (0.7)	31 (1.4)	9 (0.4)	2,165
関東	2,567 (95.1)	51 (1.9)	22 (0.8)	50 (1.9)	9 (0.3)	2,699
関東	577 (96.2)	8 (1.3)	2 (0.3)	10 (1.7)	3 (0.5)	600
相模	880 (96.4)	14 (1.5)	5 (0.5)	10 (1.1)	4 (0.4)	913
いわき	1,360 (95.6)	23 (1.6)	16 (1.1)	17 (1.2)	6 (0.4)	1,422
会津	843 (92.9)	12 (1.3)	11 (1.2)	38 (4.2)	3 (0.3)	907
南会津	82 (97.6)	1 (1.2)	0 (0.0)	1 (1.2)	0 (0.0)	84
県外	21 (95.5)	0 (0.0)	0 (0.0)	1 (4.5)	0 (0.0)	22
合計	8,407 (95.4)	141 (1.6)	72 (0.8)	158 (1.8)	34 (0.4)	8,812

妊娠の結果

地域	件数(%)					
	妊娠中	出産	流産	中絶	死産	合計
東北	20 (0.9)	2,124 (98.1)	16 (0.7)	1 (0.0)	4 (0.2)	2,165
関東	45 (1.7)	2,616 (96.9)	28 (1.0)	2 (0.1)	8 (0.3)	2,699
関東	7 (1.2)	588 (98.0)	4 (0.7)	0 (0.0)	1 (0.2)	600
相模	4 (0.4)	897 (98.2)	7 (0.8)	1 (0.1)	4 (0.4)	913
いわき	20 (1.4)	1,384 (97.3)	12 (0.8)	1 (0.1)	5 (0.4)	1,422
会津	18 (2.0)	888 (97.9)	1 (0.1)	0 (0.0)	0 (0.0)	907
南会津	2 (2.4)	82 (97.6)	0 (0.0)	0 (0.0)	0 (0.0)	84
県外	0 (0.0)	22 (100.0)	0 (0.0)	0 (0.0)	0 (0.0)	22
合計	116 (1.3)	8,601 (97.6)	68 (0.8)	5 (0.1)	22 (0.2)	8,812

問2-2) 平成23年3月11日時点で、母乳をあげていましたか。

地域	件数(%)		
	いいえ	はい	無効回答
東北	2,031 (93.8)	78 (3.6)	56 (2.6)
関東	2,514 (93.1)	111 (4.1)	74 (2.7)
関東	563 (93.8)	18 (3.0)	19 (3.2)
相模	844 (92.4)	34 (3.7)	35 (3.8)
いわき	1,335 (93.9)	52 (3.7)	35 (2.5)
会津	849 (93.6)	36 (4.0)	22 (2.4)
南会津	74 (88.1)	7 (8.3)	3 (3.6)
県外	20 (90.9)	1 (4.5)	1 (4.5)
合計	8,230 (93.4)	337 (3.8)	245 (2.8)
			8,812

問2-3) ここ最近1ヶ月間、気分が沈んだり、憂うつな気持ちになったりすることがよくありましたか。

地域	いいえ	はい	無効回答	合計
県北	1,536 (70.9)	586 (27.1)	43 (2.0)	2,165
県中	1,973 (73.1)	672 (24.9)	54 (2.0)	2,699
県南	437 (72.8)	149 (24.8)	14 (2.3)	600
相双	605 (66.3)	279 (30.6)	29 (3.2)	913
いわき	1,073 (75.5)	324 (22.8)	25 (1.8)	1,422
会津	707 (77.9)	183 (20.2)	17 (1.9)	907
南会津	76 (90.5)	5 (6.0)	3 (3.6)	84
県外	12 (54.5)	9 (40.9)	1 (4.5)	22
合計	6,419 (72.8)	2,207 (25.0)	186 (2.1)	8,812

問2-4) ここ最近1ヶ月間、どうしても物事に対して興味がわかない、あるいは心から楽しめない感じがよくありましたか。

地域	いいえ	はい	無効回答	合計
県北	1,778 (82.1)	344 (15.9)	43 (2.0)	2,165
県中	2,250 (83.4)	395 (14.6)	54 (2.0)	2,699
県南	498 (83.0)	88 (14.7)	14 (2.3)	600
相双	697 (76.3)	187 (20.5)	29 (3.2)	913
いわき	1,195 (84.0)	202 (14.2)	25 (1.8)	1,422
会津	786 (86.7)	104 (11.5)	17 (1.9)	907
南会津	80 (95.2)	1 (1.2)	3 (3.6)	84
県外	16 (72.7)	5 (22.7)	1 (4.5)	22
合計	7,300 (82.8)	1,326 (15.0)	186 (2.1)	8,812

上記設問 3)、4) 両方「はい」、3)、4) いずれかが「はい」、3)、4) 両方「いいえ」の回答者数

地域	両方はい	片方はい	両方いいえ	無効回答	合計
県北	290 (13.4)	350 (16.2)	1,482 (68.5)	43 (2.0)	2,165
県中	344 (12.7)	379 (14.0)	1,922 (71.2)	54 (2.0)	2,699
県南	77 (12.8)	83 (13.8)	426 (71.0)	14 (2.3)	600
相双	166 (18.2)	134 (14.7)	584 (64.0)	29 (3.2)	913
いわき	175 (12.3)	176 (12.4)	1,046 (73.6)	25 (1.8)	1,422
会津	83 (9.2)	121 (13.3)	686 (75.6)	17 (1.9)	907
南会津	1 (1.2)	4 (4.8)	76 (90.5)	3 (3.6)	84
県外	5 (22.7)	4 (18.2)	12 (54.5)	1 (4.5)	22
合計	1,141 (12.9)	1,251 (14.2)	6,234 (70.7)	186 (2.1)	8,812

問3) 分娩した(出産・死産を含む)赤ちゃんは一人ですかふたごですか

地域	一人	ふたご	無効回答	合計
県北	2,150 (99.3)	13 (0.6)	2 (0.1)	2,165
県中	2,665 (98.7)	28 (1.0)	6 (0.2)	2,699
県南	595 (99.2)	5 (0.8)	0 (0.0)	600
相双	907 (99.3)	2 (0.2)	4 (0.4)	913
いわき	1,401 (98.5)	21 (1.5)	0 (0.0)	1,422
会津	894 (98.6)	12 (1.3)	1 (0.1)	907
南会津	82 (97.6)	2 (2.4)	0 (0.0)	84
県外	22 (100.0)	0 (0.0)	0 (0.0)	22
合計	8,716 (98.9)	83 (0.9)	13 (0.1)	8,812

問4) 震災後の妊婦健康診査の受診状況について
当初より妊婦健診・分娩を予定していた施設でその後も妊婦健診・分娩を継続しましたか。

地域	いいえ	はい	無効回答	合計
県北	288 (13.3)	1,860 (85.9)	17 (0.8)	2,165
県中	626 (23.2)	2,050 (76.0)	23 (0.9)	2,699
県南	94 (15.7)	497 (82.8)	9 (1.5)	600
相双	665 (72.8)	236 (25.8)	12 (1.3)	913
いわき	369 (25.9)	1,036 (72.9)	17 (1.2)	1,422
会津	99 (10.9)	798 (88.0)	10 (1.1)	907
南会津	6 (7.1)	78 (92.9)	0 (0.0)	84
県外	17 (77.3)	5 (22.7)	0 (0.0)	22
合計	2,164 (24.6)	6,560 (74.4)	88 (1.0)	8,812

「いいえ」の内訳(複数回答あり)

地域	1. 自分で県内	2. 自分で県外	3. 県内里帰り	4. 県外里帰り	5. 医学的県内	6. 医学的県外	合計	無効回答
県北	54 (19.0)	163 (57.4)	5 (1.8)	9 (3.2)	51 (18.0)	2 (0.7)	284	9
県中	153 (25.6)	292 (48.8)	7 (1.2)	15 (2.5)	124 (20.7)	7 (1.2)	598	38
県南	24 (27.3)	42 (47.7)	3 (3.4)	1 (1.1)	17 (19.3)	1 (1.1)	88	7
相双	283 (41.0)	357 (51.7)	4 (0.6)	10 (1.4)	29 (4.2)	8 (1.2)	691	13
いわき	67 (18.2)	242 (65.8)	4 (1.1)	9 (2.4)	34 (9.2)	12 (3.3)	368	12
会津	31 (31.6)	24 (24.5)	4 (4.1)	1 (1.0)	36 (36.7)	2 (2.0)	98	4
南会津	2 (33.3)	1 (16.7)	1 (16.7)	0 (0.0)	1 (16.7)	1 (16.7)	6	0
県外	0 (0.0)	17 (100.0)	0 (0.0)	0 (0.0)	0 (0.0)	0 (0.0)	17	0
合計	614 (28.6)	1,138 (52.9)	28 (1.3)	45 (2.1)	292 (13.6)	33 (1.5)	2,150	83

1 自分で県内別施設へ変更した、2 自分で県外別施設へ変更した、3 震災前から県内の別施設に里帰り受診していた、
4 震災前から県外の別施設に里帰り受診していた、5 医学的理由により県内別施設へ移動を指示(または搬送)された、
6 医学的理由により県外別施設へ移動を指示(または搬送)された

問5) 妊婦健診が予定通り受診できましたか。

地域	いいえ	はい	無効回答	合計
県北	307 (14.2)	1,849 (85.4)	9 (0.4)	2,165
県中	453 (16.8)	2,221 (82.3)	25 (0.9)	2,699
県南	88 (14.7)	504 (84.0)	8 (1.3)	600
相双	306 (33.5)	596 (65.3)	11 (1.2)	913
いわき	437 (30.7)	965 (67.9)	20 (1.4)	1,422
会津	53 (5.8)	843 (92.9)	11 (1.2)	907
南会津	5 (6.0)	79 (94.0)	0 (0.0)	84
県外	7 (31.8)	15 (68.2)	0 (0.0)	22
合計	1,656 (18.8)	7,072 (80.3)	84 (1.0)	8,812

「いいえ」の内訳

地域	予定通り受診できず入院	予定通り受診できずも問題なし	無効回答	合計
県北	32 (10.4)	269 (87.6)	6 (2.0)	307
県中	46 (10.2)	395 (87.2)	12 (2.6)	453
県南	7 (8.0)	77 (87.5)	4 (4.5)	88
相双	30 (9.8)	270 (88.2)	6 (2.0)	306
いわき	37 (8.5)	395 (90.4)	5 (1.1)	437
会津	19 (35.8)	34 (64.2)	0 (0.0)	53
南会津	0 (0.0)	5 (100.0)	0 (0.0)	5
県外	0 (0.0)	7 (100.0)	0 (0.0)	7
合計	171 (10.3)	1,452 (87.7)	33 (2.0)	1,656

問7 あなたには妊娠をしてから震災までに告げられていた病気・状態がありましたか？

地域	件数(%)			
	あり	なし	無効回答	合計
県北	330 (15.2)	1,826 (84.3)	9 (0.4)	2,165
県中	369 (13.7)	2,311 (85.6)	19 (0.7)	2,699
県南	87 (14.5)	508 (84.7)	5 (0.8)	600
相双	157 (17.2)	752 (82.4)	4 (0.4)	913
いわき	219 (15.4)	1,190 (83.7)	13 (0.9)	1,422
会津	134 (14.8)	763 (84.1)	10 (1.1)	907
南会津	12 (14.3)	72 (85.7)	0 (0.0)	84
県外	4 (18.2)	18 (81.8)	0 (0.0)	22
合計	1,312 (14.9)	7,440 (84.4)	60 (0.7)	8,812

問7 2) それらの病気・状態は震災後の妊娠経過で、悪化しましたか。

地域	件数(%)			
	あり	なし	わからぬ	無効回答
県北	60 (18.2)	194 (58.8)	72 (21.8)	4 (1.2)
県中	51 (13.8)	219 (59.3)	61 (16.6)	6 (1.6)
県南	15 (17.2)	42 (48.3)	26 (29.9)	4 (4.6)
相双	37 (23.6)	82 (52.2)	34 (21.7)	4 (2.5)
いわき	45 (20.5)	110 (50.2)	61 (27.9)	3 (1.4)
会津	16 (11.9)	88 (65.7)	28 (20.9)	2 (1.5)
南会津	0 (0.0)	8 (66.7)	4 (33.3)	0 (0.0)
県外	1 (25.0)	2 (50.0)	1 (25.0)	0 (0.0)
合計	225 (17.1)	745 (56.8)	319 (24.3)	23 (1.8)

問8 「あり」の内訳(複数回答あり)

地域	件数(%)					
	切迫早産	切迫流産	感染症 ^{※1}	精神的不安 ^{※2}	高血圧 ^{※3}	前置胎盤
県北	145 (36.0)	110 (27.3)	31 (7.7)	16 (4.0)	16 (4.0)	17 (4.2)
県中	149 (33.5)	116 (26.1)	22 (4.9)	28 (6.3)	30 (6.7)	21 (4.7)
県南	37 (34.3)	29 (26.9)	4 (3.7)	7 (6.5)	8 (7.4)	3 (2.8)
相双	77 (39.1)	42 (21.3)	14 (7.1)	13 (6.6)	8 (4.1)	9 (4.6)
いわき	83 (31.0)	70 (26.1)	18 (6.7)	15 (5.6)	16 (6.0)	12 (4.5)
会津	67 (43.8)	38 (24.8)	9 (5.9)	8 (5.2)	3 (2.0)	7 (4.6)
南会津	7 (46.7)	1 (6.7)	1 (6.7)	2 (13.3)	0 (0.0)	2 (13.3)
県外	0 (0.0)	2 (50.0)	1 (25.0)	0 (0.0)	0 (0.0)	0 (0.0)
合計	565 (35.5)	408 (25.6)	100 (6.3)	88 (5.5)	83 (5.2)	68 (4.3)

地域	件数(%)					
	羊水過多	流産	早産	外傷	脳卒中 ^{※5}	その他
県北	4 (1.0)	6 (1.5)	4 (1.0)	2 (0.5)	2 (0.5)	28 (6.9)
県中	4 (0.9)	9 (2.0)	8 (1.8)	3 (0.7)	1 (0.2)	36 (8.1)
県南	5 (4.6)	2 (1.9)	1 (0.9)	0 (0.0)	0 (0.0)	8 (7.4)
相双	2 (1.0)	3 (1.5)	7 (3.6)	2 (1.0)	0 (0.0)	12 (6.1)
いわき	12 (4.5)	5 (1.9)	6 (2.2)	1 (0.4)	0 (0.0)	24 (9.0)
会津	3 (2.0)	2 (1.3)	1 (0.7)	2 (1.3)	0 (0.0)	9 (5.9)
南会津	0 (0.0)	0 (0.0)	0 (0.0)	0 (0.0)	0 (0.0)	1 (6.7)
県外	0 (0.0)	0 (0.0)	0 (0.0)	0 (0.0)	0 (0.0)	1 (25.0)
合計	30 (1.9)	27 (1.7)	27 (1.7)	11 (0.7)	3 (0.2)	119 (7.5)

※1 肺炎・インフルエンザ・破傷風等の感染症、※2 不眠、不安などの精神的問題、※3 妊娠高血圧症候群、

※4 血栓症(エコノミアス症候群)・肺塞栓症、※5 脳卒中(脳梗塞・脳出血・クモ膜下出血など)

「あり」のうち15. その他 の内訳 (述べて件数)

子宮筋腫	卵巣腫瘍	喘息	子宮頸癌	子宮頸管ポリープ	痔核	子宮内胎症	HTLV-1陽性	パセー病	ポリープ	メニエール病	橋本病
23	18	9	8	4	3	2	2	2	2	2	2
甲状腺疾患	骨髄腫	虫歯	特異性血小板減少性紫斑病	B型肝炎のキャリア	腎臓	腎臓	クッシング症候群	クッシング病	てんかん	多形赤血球性紅斑	帯状疱疹
2	2	2	2	1	1	1	1	1	1	1	1
顔面神経麻痺	口唇ヘルペス	抗リン脂質抗体症候群	十二腸潰瘍	心室性期外収縮	腎臓	腎臓	水腫	脊髄腫瘍	全身性エリテマトーデス	慢性関節炎	溶連菌感染症
1	1	1	1	1	1	1	1	1	1	1	1
胆石	腸閉塞	直腸癌	椎間板ヘルニア	突発性難聴	不整脈	副鼻腔炎	慢性扁桃炎	慢性肺炎	溶連菌感染症		
1	1	1	1	1	1	1	1	1	1	1	1

問8 妊娠経過において震災後に新たな病気・状態があらわれましたか。

地域	件数(%)			
	あり	なし	無効回答	合計
県北	389 (18.0)	1,751 (80.9)	25 (1.2)	2,165
県中	502 (18.6)	2,163 (80.1)	34 (1.3)	2,699
県南	89 (14.8)	504 (84.0)	7 (1.2)	600
相双	187 (20.5)	709 (77.7)	17 (1.9)	913
いわき	248 (17.4)	1,150 (80.9)	24 (1.7)	1,422
会津	124 (13.7)	774 (85.3)	9 (1.0)	907
南会津	11 (13.1)	73 (86.9)	0 (0.0)	84
県外	5 (22.7)	17 (77.3)	0 (0.0)	22
合計	1,555 (17.6)	7,141 (81.0)	116 (1.3)	8,812

「あり」の内訳(複数回答あり)

地域	件数(%)					
	切迫早産	精神的不安 ^{※1}	切迫流産	高血圧 ^{※2}	早産	妊娠糖尿病
県北	184 (37.6)	75 (15.3)	71 (14.5)	40 (8.2)	13 (2.7)	33 (6.7)
県中	216 (33.6)	124 (19.3)	73 (11.4)	51 (7.9)	27 (4.2)	25 (3.9)
県南	42 (34.7)	18 (14.9)	15 (12.4)	10 (8.3)	5 (4.1)	10 (8.3)
相双	77 (33.0)	56 (24.0)	13 (5.6)	26 (11.2)	17 (7.3)	3 (1.3)
いわき	106 (31.5)	49 (14.6)	38 (11.3)	31 (9.2)	19 (5.7)	8 (2.4)
会津	55 (33.1)	18 (10.8)	20 (12.0)	21 (12.7)	8 (4.8)	4 (2.4)
南会津	4 (26.7)	3 (20.0)	3 (20.0)	2 (13.3)	1 (6.7)	0 (0.0)
県外	0 (0.0)	1 (12.5)	2 (25.0)	0 (0.0)	0 (0.0)	0 (0.0)
合計	684 (34.0)	344 (17.1)	235 (11.7)	181 (9.0)	90 (4.5)	83 (4.1)

地域	件数(%)					
	前置胎盤	感染症 ^{※3}	流産	羊水過多	血栓症 ^{※4}	脳卒中 ^{※5}
県北	7 (1.7)	10 (2.0)	3 (0.6)	2 (0.4)	1 (0.2)	0 (0.0)
県中	11 (1.7)	8 (1.2)	9 (1.4)	6 (0.9)	1 (0.2)	3 (0.5)
県南	4 (3.3)	1 (0.8)	1 (0.8)	4 (3.3)	0 (0.0)	0 (0.0)
相双	4 (1.7)	4 (1.7)	1 (0.4)	1 (0.4)	1 (0.4)	0 (0.0)
いわき	14 (4.2)	3 (0.9)	3 (0.9)	2 (0.6)	2 (0.6)	1 (0.3)
会津	7 (4.2)	5 (3.0)	1 (0.6)	0 (0.0)	0 (0.0)	0 (0.0)
南会津	1 (6.7)	0 (0.0)	0 (0.0)	0 (0.0)	0 (0.0)	0 (0.0)
県外	3 (27.5)	0 (0.0)	0 (0.0)	0 (0.0)	0 (0.0)	0 (0.0)
合計	51 (1.5)	31 (1.5)	18 (0.9)	15 (0.7)	5 (0.2)	3 (0.1)

※1 不眠、不安などの精神的問題、※2 妊娠高血圧症候群、※3 肺炎・インフルエンザ・破傷風等の感染症、

※4 血栓症(エコノミアス症候群)・肺塞栓症、※5 脳卒中(脳梗塞・脳出血・クモ膜下出血など)

問 8 2) それらの病気・状態は震災後の妊娠経過で悪化しましたか。

地域	件数(%)			
	あり	なし	わからない	無効回答
県北	124 (31.9)	123 (31.6)	128 (32.9)	14 (3.6)
県中	158 (31.5)	136 (27.1)	180 (35.9)	28 (5.6)
県南	31 (34.8)	20 (22.5)	33 (37.1)	5 (5.6)
相双	78 (41.7)	33 (17.6)	68 (36.4)	8 (4.3)
いわき	82 (33.1)	65 (26.2)	89 (35.9)	12 (4.8)
会津	30 (24.2)	41 (33.1)	48 (38.7)	5 (4.0)
南会津	3 (27.3)	3 (27.3)	5 (45.5)	0 (0.0)
県外	1 (20.0)	0 (0.0)	4 (80.0)	0 (0.0)
合計	507 (32.6)	421 (27.1)	555 (35.7)	72 (4.6)

問 9 . (問 6~8で病気が「あり」と答えた方のみ) 震災後、その病気・状態に関するケアは十分に受けられましたか

地域	件数(%)			
	受けられた	必要なかった	受診できる状態でない	受診可能な医療機関がない
県北	461 (58.2)	124 (15.7)	15 (1.9)	3 (0.4)
県中	552 (57.2)	146 (15.1)	23 (2.4)	15 (1.6)
県南	122 (57.0)	26 (12.1)	13 (6.1)	1 (0.5)
相双	190 (54.4)	50 (14.3)	18 (5.2)	9 (2.6)
いわき	285 (56.3)	72 (14.2)	19 (3.8)	12 (2.4)
会津	175 (57.0)	47 (15.3)	7 (2.3)	0 (0.0)
南会津	12 (44.4)	4 (14.8)	1 (3.7)	0 (0.0)
県外	6 (60.0)	1 (10.0)	1 (10.0)	1 (10.0)
合計	1,803 (56.9)	470 (14.8)	97 (3.1)	41 (1.3)

(「受診できる状態でない」または「受診可能な医療機関がない」方のみ) 妊娠経過や胎児に影響がありましたか

地域	件数(%)		
	あり	なし	わからない
県北	6 (33.3)	6 (33.3)	6 (33.3)
県中	9 (23.7)	8 (21.1)	21 (55.3)
県南	2 (14.3)	7 (50.0)	5 (35.7)
相双	11 (40.7)	8 (29.6)	8 (29.6)
いわき	3 (9.7)	14 (45.2)	14 (45.2)
会津	3 (42.9)	3 (42.9)	1 (14.3)
南会津	1 (100.0)	0 (0.0)	0 (0.0)
県外	1 (50.0)	1 (50.0)	0 (0.0)
合計	36 (26.1)	47 (34.1)	55 (39.9)

妊娠 12 週以降(妊娠 4 か月以降)の分娩された方

地域	単胎件数		双胎件数		合計
	件数	(%)	件数	(%)	
県北	2,117	(90.1)	12	(0.5)	2,129
県中	2,604	(88.4)	28	(1.1)	2,632
県南	584	(87.0)	5	(0.8)	589
相双	891	(87.8)	2	(0.2)	893
いわき	1,367	(87.3)	20	(1.5)	1,387
会津	873	(89.9)	12	(1.4)	885
南会津	80	(86.3)	2	(2.5)	82
県外	22	(86.4)	0	(0.0)	22
合計	8,538	(86.6)	81	(1.0)	8,619

問 10 赤ちゃんは生まれたときのような恰好でしたか

地域	件数(%)			
	1.頭位	2.骨盤位	3.その他	4.不明
県北	1,908 (90.1)	65 (3.1)	72 (3.4)	36 (1.7)
県中	2,301 (88.4)	83 (3.2)	93 (3.6)	74 (2.8)
県南	508 (87.0)	14 (2.4)	29 (5.0)	22 (3.8)
相双	782 (87.8)	25 (2.8)	34 (3.8)	18 (2.0)
いわき	1,193 (87.3)	54 (4.0)	51 (3.7)	41 (3.0)
会津	785 (89.9)	21 (2.4)	23 (2.6)	22 (2.5)
南会津	69 (86.3)	2 (2.5)	7 (8.8)	2 (2.5)
県外	19 (86.4)	1 (4.5)	1 (4.5)	0 (0.0)
合計	7,565 (88.6)	265 (3.1)	310 (3.6)	215 (2.5)

ふたご第 1 子

地域	件数(%)			
	1.頭位	2.骨盤位	3.その他	4.不明
県北	9 (75.0)	2 (16.7)	0 (0.0)	1 (8.3)
県中	15 (53.6)	5 (17.9)	4 (14.3)	1 (3.6)
県南	4 (80.0)	0 (0.0)	0 (0.0)	0 (0.0)
相双	2 (100.0)	0 (0.0)	0 (0.0)	0 (0.0)
いわき	6 (30.0)	2 (10.0)	1 (5.0)	3 (15.0)
会津	7 (58.3)	1 (8.3)	0 (0.0)	2 (16.7)
南会津	2 (100.0)	0 (0.0)	0 (0.0)	0 (0.0)
県外	0 (0.0)	0 (0.0)	0 (0.0)	0 (0.0)
合計	45 (55.6)	10 (12.3)	5 (6.2)	7 (8.6)

ふたご第 2 子

地域	件数(%)			
	1.頭位	2.骨盤位	3.その他	4.不明
県北	2 (16.7)	7 (58.3)	1 (8.3)	2 (16.7)
県中	12 (42.9)	9 (32.1)	3 (10.7)	1 (3.6)
県南	0 (0.0)	4 (80.0)	0 (0.0)	1 (20.0)
相双	2 (100.0)	0 (0.0)	0 (0.0)	0 (0.0)
いわき	3 (15.0)	8 (40.0)	2 (10.0)	6 (30.0)
会津	5 (41.7)	5 (41.7)	0 (0.0)	2 (16.7)
南会津	1 (50.0)	0 (0.0)	0 (0.0)	1 (50.0)
県外	0 (0.0)	0 (0.0)	0 (0.0)	0 (0.0)
合計	25 (30.9)	33 (40.7)	6 (7.4)	12 (14.8)

問 11 妊娠何週目で分娩しましたか

地域	件数(%)														合計
	12週～21週	22週～23週	24週～27週	28週～31週	32週～36週	37週～41週	42週～								
東北	6 (0.3)	1 (0.0)	3 (0.1)	5 (0.2)	74 (3.5)	2,022 (95.5)	6 (0.3)								2,117
関東	12 (0.5)	2 (0.1)	2 (0.1)	15 (0.6)	79 (3.0)	2,479 (95.2)	15 (0.6)								2,604
東海	2 (0.3)	2 (0.3)	0 (0.0)	4 (0.7)	19 (3.3)	553 (94.7)	4 (0.7)								584
四国	2 (0.2)	2 (0.2)	4 (0.4)	4 (0.4)	28 (3.1)	847 (95.1)	4 (0.4)								891
北海道	3 (0.2)	2 (0.1)	3 (0.2)	6 (0.4)	52 (3.8)	1,291 (94.4)	10 (0.7)								1,367
全津	0 (0.0)	1 (0.1)	0 (0.0)	2 (0.2)	37 (4.2)	831 (95.2)	2 (0.2)								873
南会津	0 (0.0)	0 (0.0)	0 (0.0)	0 (0.0)	3 (3.8)	77 (96.3)	0 (0.0)								80
県外	0 (0.0)	0 (0.0)	0 (0.0)	0 (0.0)	0 (0.0)	22 (100.0)	0 (0.0)								22
合計	25 (0.3)	10 (0.1)	12 (0.1)	36 (0.4)	292 (3.4)	8,122 (95.1)	41 (0.5)								8,538

ふたご

地域	件数(%)														合計
	12週～21週	22週～23週	24週～27週	28週～31週	32週～36週	37週～41週	42週～								
東北	2 (16.7)	0 (0.0)	0 (0.0)	0 (0.0)	5 (41.7)	5 (41.7)	0 (0.0)								12
関東	1 (3.6)	0 (0.0)	0 (0.0)	0 (0.0)	12 (42.9)	15 (53.6)	0 (0.0)								28
東海	0 (0.0)	0 (0.0)	0 (0.0)	0 (0.0)	2 (40.0)	3 (60.0)	0 (0.0)								5
四国	0 (0.0)	0 (0.0)	0 (0.0)	0 (0.0)	1 (50.0)	1 (50.0)	0 (0.0)								2
北海道	1 (5.0)	0 (0.0)	0 (0.0)	0 (0.0)	6 (30.0)	13 (65.0)	0 (0.0)								20
全津	0 (0.0)	0 (0.0)	0 (0.0)	0 (0.0)	5 (41.7)	7 (58.3)	0 (0.0)								12
南会津	0 (0.0)	0 (0.0)	0 (0.0)	0 (0.0)	0 (0.0)	2 (100.0)	0 (0.0)								2
県外	0 (0.0)	0 (0.0)	0 (0.0)	0 (0.0)	0 (0.0)	0 (0.0)	0 (0.0)								0
合計	4 (4.9)	0 (0.0)	0 (0.0)	0 (0.0)	31 (38.3)	46 (56.8)	0 (0.0)								81

早産率 (一人・ふたご)

地域	(一人・ふたご)分娩週数														早産率 (22週～36週) (合計-12週～21週)
	12週～21週	22週～23週	24週～27週	28週～31週	32週～36週	37週～41週	42週～	合計	22週～36週計						
東北	10	1	3	5	84	2,032	6	2,141	93					4.4	
関東	14	2	2	15	103	2,509	15	2,660	122					4.6	
東海	2	2	0	4	23	559	4	594	29					4.9	
四国	2	2	4	4	30	849	4	895	40					4.5	
北海道	5	2	3	6	64	1,317	10	1,407	75					5.3	
全津	0	1	0	2	47	845	2	897	50					5.6	
南会津	0	0	0	0	3	81	0	84	3					3.6	
県外	0	0	0	0	0	22	0	22	0					0.0	
合計	33	10	12	36	354	8,214	41	8,700	412					4.8	

問 11 分娩様式

地域	件数(%)				合計
	自然分娩	吸引・種子分娩	帝王切開	無効回答	
東北	1,449 (68.4)	261 (12.3)	373 (17.6)	34 (1.6)	2,117
関東	1,793 (68.9)	211 (8.1)	557 (21.4)	43 (1.7)	2,604
東海	421 (72.1)	42 (7.2)	112 (19.2)	9 (1.5)	584
四国	587 (65.9)	121 (13.6)	163 (18.3)	20 (2.2)	891
北海道	900 (65.8)	172 (12.6)	271 (19.8)	24 (1.8)	1,367
全津	601 (68.8)	83 (9.5)	173 (19.8)	16 (1.8)	873
南会津	56 (70.0)	4 (5.0)	19 (23.8)	1 (1.3)	80
県外	13 (59.1)	2 (9.1)	6 (27.3)	1 (4.5)	22
合計	5,820 (68.2)	896 (10.5)	1,674 (19.6)	148 (1.7)	8,538

ふたご第1子

地域	件数(%)				合計
	自然分娩	吸引・種子分娩	帝王切開	無効回答	
東北	3 (25.0)	0 (0.0)	9 (75.0)	0 (0.0)	12
関東	2 (7.1)	1 (3.6)	22 (78.6)	3 (10.7)	28
東海	0 (0.0)	0 (0.0)	5 (100.0)	0 (0.0)	5
四国	1 (50.0)	0 (0.0)	1 (50.0)	0 (0.0)	2
北海道	0 (0.0)	0 (0.0)	16 (80.0)	4 (20.0)	20
全津	1 (8.3)	1 (8.3)	9 (75.0)	1 (8.3)	12
南会津	0 (0.0)	0 (0.0)	2 (100.0)	0 (0.0)	2
県外	0 (0.0)	0 (0.0)	0 (0.0)	0 (0.0)	0
合計	7 (8.6)	2 (2.5)	64 (79.0)	8 (9.9)	81

ふたご第2子

地域	件数(%)				合計
	自然分娩	吸引・種子分娩	帝王切開	無効回答	
東北	2 (16.7)	1 (8.3)	9 (75.0)	0 (0.0)	12
関東	1 (3.6)	1 (3.6)	24 (85.7)	2 (7.1)	28
東海	0 (0.0)	0 (0.0)	5 (100.0)	0 (0.0)	5
四国	0 (0.0)	0 (0.0)	2 (100.0)	0 (0.0)	2
北海道	0 (0.0)	0 (0.0)	18 (90.0)	2 (10.0)	20
全津	1 (8.3)	1 (8.3)	10 (83.3)	0 (0.0)	12
南会津	0 (0.0)	0 (0.0)	1 (50.0)	1 (50.0)	2
県外	0 (0.0)	0 (0.0)	0 (0.0)	0 (0.0)	0
合計	4 (4.9)	3 (3.7)	69 (85.2)	5 (6.2)	81

地域別出生児男女比(一人・ふたご第1子、第2子)

地域	件数(%)		合計
	男児	女児	
東北	1,104 (51.6)	1,012 (47.3)	2,116
関東	1,365 (51.3)	1,275 (47.9)	2,660
東海	305 (51.3)	284 (47.8)	594
四国	454 (50.7)	431 (48.2)	895
北海道	713 (50.7)	674 (47.9)	1,407
全津	445 (49.6)	449 (50.1)	897
南会津	37 (44.0)	45 (53.6)	84
県外	11 (50.0)	11 (50.0)	22
合計	4,434 (51.0)	4,181 (48.1)	8,700

問 12 分娩時のお子様の様子。出産状況

地域	出生児体重(一人)				(g) (平均値±標準偏差 (人数))				無効回答
	全体	男性	女性	合計	男性	女性	合計	無効回答	
県北	3028.6 ± 397.4 (2,098)	3071.4 ± 394.8 (1,094)	2981.1 ± 395.3 (999)	19					
県中	3013.3 ± 444.6 (2,588)	3057.0 ± 429.5 (1,331)	2973.8 ± 433.1 (1,252)	16					
県南	3043.1 ± 451.8 (580)	3077.1 ± 416.5 (299)	3017.1 ± 454.0 (280)	4					
相双	3015.7 ± 446.3 (881)	3081.2 ± 416.5 (451)	2953.9 ± 444.8 (429)	10					
いわき	3007.4 ± 445.0 (1,354)	3066.0 ± 431.9 (689)	2944.9 ± 450.2 (661)	13					
会津	3017.8 ± 392.4 (869)	3050.0 ± 390.4 (433)	2985.5 ± 392.7 (435)	4					
南会津	3120.1 ± 403.6 (79)	3133.3 ± 338.1 (36)	3109.0 ± 455.0 (43)	1					
県外	3068.2 ± 348.2 (22)	3123.1 ± 333.0 (11)	3013.3 ± 370.3 (11)	0					
合計	3020.0 ± 428.4 (8,471)	3066.0 ± 414.3 (4,344)	2974.6 ± 426.0 (4,110)	67					

地域	出生児体重(一人)										合計
	1.0 kg未満	1.0~1.5 kg	1.5~2.0 kg	2.0~2.5 kg	2.5~3.0 kg	3.0~3.5 kg	3.5~4.0 kg	4.0~4.5 kg	4.5~	合計	
県北	4 (0.2)	4 (0.2)	14 (0.7)	125 (6.0)	813 (38.8)	917 (43.7)	207 (9.9)	14 (0.7)	0 (0.0)	2,098	
県中	16 (0.6)	10 (0.4)	18 (0.7)	156 (6.0)	990 (38.3)	1,132 (43.7)	252 (9.7)	13 (0.5)	1 (0.0)	2,588	
県南	3 (0.5)	3 (0.5)	5 (0.9)	31 (5.3)	212 (36.6)	246 (42.4)	70 (12.1)	10 (1.7)	0 (0.0)	580	
相双	8 (0.9)	2 (0.2)	4 (0.5)	57 (6.5)	324 (36.8)	391 (44.4)	77 (10.0)	7 (0.8)	0 (0.0)	881	
いわき	6 (0.4)	6 (0.4)	13 (1.0)	98 (7.2)	534 (39.4)	541 (40.0)	147 (10.9)	8 (0.6)	1 (0.1)	1,354	
会津	0 (0.0)	1 (0.1)	8 (0.9)	66 (7.6)	340 (39.1)	363 (41.8)	82 (9.4)	9 (1.0)	0 (0.0)	869	
南会津	0 (0.0)	0 (0.0)	0 (0.0)	6 (7.6)	22 (27.8)	37 (46.8)	13 (16.5)	1 (1.3)	0 (0.0)	79	
県外	0 (0.0)	0 (0.0)	0 (0.0)	1 (4.5)	10 (45.5)	9 (40.9)	2 (9.1)	0 (0.0)	0 (0.0)	22	
合計	37 (0.4)	26 (0.3)	62 (0.7)	540 (6.4)	3,245 (38.3)	3,636 (42.9)	861 (10.2)	62 (0.7)	2 (0.0)	8,471	

地域	出生児体重(一人)										合計
	1.0 kg未満	1.0~1.5 kg	1.5~2.0 kg	2.0~2.5 kg	2.5~3.0 kg	3.0~3.5 kg	3.5~4.0 kg	4.0~4.5 kg	4.5~	合計	
県北	1 (0.1)	3 (0.3)	7 (0.6)	51 (4.7)	386 (35.3)	510 (46.6)	129 (11.8)	7 (0.6)	0 (0.0)	1,094	
県中	5 (0.4)	6 (0.5)	10 (0.8)	67 (5.0)	437 (32.8)	657 (49.4)	139 (10.4)	9 (0.7)	1 (0.1)	1,331	
県南	1 (0.3)	0 (0.0)	2 (0.7)	16 (5.4)	106 (35.5)	130 (43.5)	37 (12.4)	7 (2.3)	0 (0.0)	299	
相双	2 (0.4)	1 (0.2)	1 (0.2)	22 (4.9)	153 (33.9)	209 (46.3)	57 (12.6)	6 (1.3)	0 (0.0)	451	
いわき	2 (0.3)	2 (0.3)	7 (1.0)	45 (6.5)	224 (32.5)	315 (45.7)	89 (12.9)	5 (0.7)	0 (0.0)	689	
会津	0 (0.0)	0 (0.0)	4 (0.9)	27 (6.2)	167 (38.6)	179 (41.3)	52 (12.0)	4 (0.9)	0 (0.0)	433	
南会津	0 (0.0)	0 (0.0)	0 (0.0)	2 (5.6)	9 (25.0)	19 (52.8)	6 (16.7)	0 (0.0)	0 (0.0)	36	
県外	0 (0.0)	0 (0.0)	0 (0.0)	0 (0.0)	5 (45.5)	5 (45.5)	1 (9.1)	0 (0.0)	0 (0.0)	11	
合計	11 (0.3)	12 (0.3)	31 (0.7)	230 (5.3)	1,487 (34.2)	2,024 (46.6)	510 (11.7)	38 (0.9)	1 (0.0)	4,344	

地域	出生児体重(一人)										合計
	1.0 kg未満	1.0~1.5 kg	1.5~2.0 kg	2.0~2.5 kg	2.5~3.0 kg	3.0~3.5 kg	3.5~4.0 kg	4.0~4.5 kg	4.5~	合計	
県北	3 (0.3)	1 (0.1)	7 (0.7)	74 (7.4)	425 (42.5)	405 (40.5)	77 (7.7)	7 (0.7)	0 (0.0)	999	
県中	8 (0.6)	4 (0.3)	8 (0.6)	89 (7.1)	552 (44.1)	475 (37.9)	112 (8.9)	4 (0.3)	0 (0.0)	1,252	
県南	1 (0.4)	3 (1.1)	3 (1.1)	15 (5.4)	106 (37.9)	116 (41.4)	33 (11.8)	3 (1.1)	0 (0.0)	280	
相双	5 (1.2)	1 (0.2)	3 (0.7)	35 (8.2)	171 (39.9)	182 (42.4)	31 (7.2)	1 (0.2)	0 (0.0)	429	
いわき	4 (0.6)	4 (0.6)	6 (0.9)	53 (8.0)	308 (46.6)	225 (34.0)	57 (8.6)	3 (0.5)	1 (0.2)	661	
会津	0 (0.0)	1 (0.2)	4 (0.9)	39 (9.0)	173 (39.8)	183 (42.1)	30 (6.9)	5 (1.1)	0 (0.0)	435	
南会津	0 (0.0)	0 (0.0)	0 (0.0)	4 (9.3)	13 (30.2)	18 (41.9)	7 (16.3)	1 (2.3)	0 (0.0)	43	
県外	0 (0.0)	0 (0.0)	0 (0.0)	1 (9.1)	5 (45.5)	4 (36.4)	1 (9.1)	0 (0.0)	0 (0.0)	11	
合計	21 (0.5)	14 (0.3)	31 (0.8)	310 (7.5)	1,753 (42.7)	1,608 (39.1)	348 (8.5)	24 (0.6)	1 (0.0)	4,110	

出生児体重(ふたこ)

地域	出生児体重(ふたこ)				(g) (平均値±標準偏差 (人数))				無効回答
	全体	男性	女性	合計	男性	女性	合計	無効回答	
県北	2169.7 ± 693.7 (22)	2421.7 ± 418.2 (9)	1995.2 ± 803.1 (13)	2					
県中	2288.8 ± 535.4 (55)	2359.8 ± 366.0 (32)	2387.2 ± 278.8 (21)	1					
県南	2279.7 ± 360.5 (10)	2379.7 ± 368.4 (6)	2291.0 ± 121.1 (3)	0					
相双	2215.5 ± 233.2 (4)	2127.0 ± 26.9 (2)	2304.0 ± 362.0 (2)	0					
いわき	2369.2 ± 292.5 (37)	2384.1 ± 240.9 (24)	2341.6 ± 379.7 (13)	3					
会津	2288.7 ± 454.0 (24)	2368.7 ± 338.8 (11)	2220.9 ± 537.3 (13)	1					
南会津	2744.7 ± 241.9 (3)	2868.0 ± (1)	2683.0 ± 306.9 (2)	0					
県外	0 ± 0 (0)	0 ± 0 (0)	0 ± 0 (0)	0					
合計	2297.4 ± 483.8 (155)	2376.3 ± 329.3 (85)	2272.1 ± 499.3 (67)	7					

出生児体重(ふたこ)

地域	出生児体重(ふたこ)										合計
	1.0 kg未満	1.0~1.5 kg	1.5~2.0 kg	2.0~2.5 kg	2.5~3.0 kg	3.0~3.5 kg	3.0~3.5 kg	合計			
県北	2 (9.1)	1 (4.5)	0 (0.0)	14 (63.6)	5 (22.7)	0 (0.0)	0 (0.0)	22			
県中	2 (3.6)	1 (1.8)	4 (7.3)	29 (52.7)	18 (32.7)	1 (1.8)	1 (1.8)	55			
県南	0 (0.0)	0 (0.0)	3 (30.0)	4 (40.0)	3 (30.0)	0 (0.0)	0 (0.0)	10			
相双	0 (0.0)	0 (0.0)	0 (0.0)	3 (75.0)	1 (25.0)	0 (0.0)	0 (0.0)	4			
いわき	0 (0.0)	0 (0.0)	2 (5.4)	24 (64.9)	10 (27.0)	1 (2.7)	1 (2.7)	37			
会津	1 (4.2)	0 (0.0)	1 (4.2)	15 (62.5)	7 (29.2)	0 (0.0)	0 (0.0)	24			
南会津	0 (0.0)	0 (0.0)	0 (0.0)	1 (33.3)	2 (66.7)	0 (0.0)	0 (0.0)	3			
県外	0 (0.0)	0 (0.0)	0 (0.0)	0 (0.0)	0 (0.0)	0 (0.0)	0 (0.0)	0			
合計	5 (3.2)	2 (1.3)	10 (6.5)	90 (58.1)	46 (29.7)	2 (1.3)	2 (1.3)	155			

出生児体重(ふたこ)

地域	出生児体重(ふたこ)										合計
	1.0 kg未満	1.0~1.5 kg	1.5~2.0 kg	2.0~2.5 kg	2.5~3.0 kg	3.0~3.5 kg	3.0~3.5 kg	合計			
県北	0 (0.0)	1 (1.1)	0 (0.0)	5 (55.6)	3 (33.3)	0 (0.0)	0 (0.0)	9			
県中	0 (0.0)	1 (3.1)	2 (6.3)	17 (53.1)	11 (34.4)	1 (3.1)	1 (3.1)	32			
県南	0 (0.0)	0 (0.0)	2 (33.3)	1 (16.7)	3 (50.0)	0 (0.0)	0 (0.0)	6			
相双	0 (0.0)	0 (0.0)	0 (0.0)	2 (100.0)	0 (0.0)	0 (0.0)	0 (0.0)	2			
いわき	0 (0.0)	0 (0.0)	0 (0.0)	16 (66.7)	8 (33.3)	0 (0.0)	0 (0.0)	24			
会津	0 (0.0)	0 (0.0)	1 (9.1)	6 (54.5)	4 (36.4)	0 (0.0)	0 (0.0)	11			
南会津	0 (0.0)	0 (0.0)	0 (0.0)	0 (0.0)	1 (100.0)	0 (0.0)	0 (0.0)	1			
県外	0 (0.0)	0 (0.0)	0 (0.0)	0 (0.0)	0 (0.0)	0 (0.0)	0 (0.0)	0			
合計	0 (0.0)	2 (2.4)	5 (5.9)	47 (55.3)	30 (35.3)	1 (1.2)	1 (1.2)	85			

地域	出生児体重(ふたこ)										合計
	1.0 kg未満	1.0~1.5 kg	1.5~2.0 kg	2.0~2.5 kg	2.5~3.0 kg	3.0~3.5 kg	3.0~3.5 kg	合計			
県北	2 (15.4)	0 (0.0)	0 (0.0)	9 (69.2)	2 (15.4)	0 (0.0)	0 (0.0)	13			
県中	0 (0.0)	0 (0.0)	2 (9.5)	12 (57.1)	7 (33.3)	0 (0.0)	0 (0.0)	21			
県南	0 (0.0)	0 (0.0)	0 (0.0)	3 (100.0)	0 (0.0)	0 (0.0)	0 (0.0)	3			
相双	0 (0.0)	0 (0.0)	0 (0.0)	1 (50.0)	1 (50.0)	0 (0.0)	0 (0.0)	2			
いわき	0 (0.0)	0 (0.0)	2 (15.4)	8 (61.5)	2 (15.4)	1 (7.7)	1 (7.7)	13			
会津	1 (7.7)	0 (0.0)	0 (0.0)	9 (69.2)	3 (23.1)	0 (0.0)	0 (0.0)	13			
南会津	0 (0.0)	0 (0.0)	0 (0.0)	1 (50.0)	0 (0.0)	0 (0.0)	0 (0.0)	2			
県外	0 (0.0)	0 (0.0)	0 (0.0)	0 (0.0)	0 (0.0)	0 (0.0)	0 (0.0)	0			
合計	3 (4.5)	0 (0.0)	4 (6.0)	43 (64.2)	16 (23.9)	1 (1.5)	1 (1.5)	67			

出生時体重(一人・ふたご)

地域	1.0 kg未満		1.5 kg		2.0 kg		2.5 kg		3.0 kg		3.5 kg		4.0 kg		4.5 kg		合計	低出生体重児	低出生体重児割合
	人	割合	人	割合	人	割合	人	割合	人	割合	人	割合	人	割合	人	割合			
県北	6	5	14	139	818	917	207	14	0	2,120	164	(7.7)							
県中	18	11	22	185	1,008	1,133	252	13	1	2,643	236	(8.9)							
県南	3	3	8	35	215	246	70	10	0	590	49	(8.3)							
相双	8	2	4	60	325	391	88	7	0	885	74	(8.4)							
いわき	6	6	15	122	544	542	147	8	1	1,391	149	(10.7)							
会津	1	1	9	81	347	363	82	9	0	893	92	(10.3)							
南会津	0	0	0	7	24	37	13	1	0	82	7	(8.5)							
県外	0	0	0	1	10	9	2	0	0	22	1	(4.5)							
合計	42	28	72	630	3,291	3,638	861	62	2	8,626	772	(8.9)							

出生児身長(一人) (cm) (平均値±標準偏差 (人数))

地域	全体					男児					女児					無効回答
	平均値	標準偏差	人数	平均値	標準偏差	人数	平均値	標準偏差	人数	平均値	標準偏差	人数	平均値	標準偏差	人数	
県北	49.2	± 2.4	(2,092)	49.5	± 2.5	(1,091)	48.9	± 2.3	(996)						25	
県中	49.0	± 3.0	(2,576)	49.3	± 3.0	(1,325)	48.8	± 2.6	(1,247)						28	
県南	49.4	± 2.7	(576)	49.7	± 2.2	(297)	49.1	± 2.5	(278)						8	
相双	49.0	± 3.1	(879)	49.5	± 2.6	(451)	48.7	± 2.9	(427)						12	
いわき	48.9	± 2.7	(1,346)	49.3	± 2.7	(687)	48.6	± 2.7	(655)						21	
会津	48.7	± 2.6	(869)	48.8	± 3.0	(432)	48.6	± 2.0	(436)						4	
南会津	48.8	± 2.0	(79)	48.7	± 1.8	(36)	48.9	± 2.2	(43)						1	
県外	49.9	± 1.6	(22)	50.1	± 2.0	(11)	49.6	± 1.2	(11)						0	
合計	49.0	± 2.8	(8,439)	49.3	± 2.7	(4,330)	48.8	± 2.5	(4,093)						99	

出生児身長(一人)

地域	全体										件数(%)				
	46cm以下	47cm	48cm	49cm	50cm	51cm	52cm以上	合計	割合	人数	割合				
県北	220	(10.5)	221	(10.6)	339	(16.2)	370	(17.7)	494	(23.6)	251	(12.0)	197	(9.4)	2,092
県中	261	(10.1)	296	(11.5)	452	(17.5)	487	(18.9)	547	(21.2)	331	(12.8)	202	(7.8)	2,576
県南	48	(8.3)	34	(5.9)	89	(15.5)	107	(18.6)	147	(25.5)	87	(15.1)	64	(11.1)	576
相双	95	(10.8)	85	(9.7)	149	(17.0)	182	(20.7)	173	(19.7)	109	(12.4)	86	(9.8)	879
いわき	167	(12.4)	150	(11.1)	194	(14.4)	295	(21.9)	267	(19.8)	162	(12.0)	111	(8.2)	1,346
会津	136	(15.7)	107	(12.3)	153	(17.6)	158	(18.2)	184	(21.2)	90	(10.4)	41	(4.7)	869
南会津	12	(15.2)	10	(12.7)	14	(17.7)	16	(20.3)	12	(15.2)	9	(11.4)	6	(7.6)	79
県外	0	(0.0)	1	(4.5)	6	(27.3)	5	(22.7)	3	(13.6)	3	(13.6)	4	(18.2)	22
合計	939	(11.1)	904	(10.7)	1,396	(16.5)	1,620	(19.2)	1,827	(21.6)	1,042	(12.3)	711	(8.4)	8,439

男児

地域	全体										件数(%)				
	46cm以下	47cm	48cm	49cm	50cm	51cm	52cm以上	合計	割合	人数	割合				
県北	93	(8.5)	109	(10.0)	149	(13.7)	183	(16.8)	272	(24.9)	147	(13.5)	138	(12.6)	1,091
県中	102	(7.7)	131	(9.9)	227	(17.1)	241	(18.2)	294	(22.2)	189	(14.3)	141	(10.6)	1,325
県南	22	(7.4)	11	(3.7)	41	(13.8)	55	(18.5)	82	(27.6)	49	(16.5)	37	(12.5)	297
相双	34	(7.5)	34	(7.5)	73	(16.2)	95	(21.1)	95	(21.1)	63	(14.0)	57	(12.6)	451
いわき	64	(9.3)	69	(10.0)	89	(13.0)	135	(19.7)	153	(22.3)	101	(14.7)	76	(11.1)	687
会津	60	(13.9)	47	(10.9)	69	(16.0)	80	(18.5)	104	(24.1)	47	(10.9)	25	(5.8)	432
南会津	6	(16.7)	3	(8.3)	5	(13.9)	11	(30.6)	8	(22.2)	2	(5.6)	1	(2.8)	36
県外	0	(0.0)	1	(9.1)	3	(27.3)	1	(9.1)	1	(9.1)	2	(18.2)	3	(27.3)	11
合計	381	(8.8)	405	(9.4)	656	(15.2)	801	(18.5)	1,009	(23.3)	600	(13.9)	478	(11.0)	4,330

女児

地域	全体										件数(%)				
	46cm以下	47cm	48cm	49cm	50cm	51cm	52cm以上	合計	割合	人数	割合				
県北	127	(12.8)	111	(11.1)	189	(19.0)	187	(18.8)	220	(22.1)	104	(10.4)	58	(5.8)	996
県中	157	(12.6)	164	(13.2)	225	(18.0)	246	(19.7)	253	(20.3)	142	(11.4)	60	(4.8)	1,247
県南	25	(9.0)	23	(8.3)	48	(17.3)	52	(18.7)	65	(23.4)	38	(13.7)	27	(9.7)	278
相双	60	(14.1)	51	(11.9)	76	(17.8)	87	(20.4)	78	(18.3)	46	(10.8)	29	(6.8)	427
いわき	102	(15.6)	80	(12.2)	105	(16.0)	160	(24.4)	114	(17.4)	59	(9.0)	35	(5.3)	655
会津	76	(17.4)	60	(13.8)	84	(19.3)	77	(17.7)	80	(18.3)	43	(9.9)	16	(3.7)	436
南会津	6	(14.0)	7	(16.3)	9	(20.9)	5	(11.6)	4	(9.3)	7	(16.3)	5	(11.6)	43
県外	0	(0.0)	0	(0.0)	3	(27.3)	4	(36.4)	2	(18.2)	1	(9.1)	1	(9.1)	11
合計	553	(13.5)	496	(12.1)	739	(18.1)	818	(20.0)	816	(19.9)	440	(10.8)	231	(5.6)	4,093

出生児身長(ふたご) (cm) (平均値±標準偏差 (人数))

地域	全体				男児		女児		無効回答者
	46cm以下	47cm	48cm	49cm	50cm	合計			
県北	44.0 ± 8.5 (22)	48.0 ± 2.5 (9)	41.3 ± 10.1 (13)	45.9 ± 2.6 (32)	46.4 ± 2.0 (21)	2			
県中	45.1 ± 5.8 (55)	47.1 ± 2.0 (6)	45.7 ± 2.9 (3)	47.0 ± 0.0 (2)	44.6 ± 1.7 (2)	0			
県南	46.2 ± 2.4 (10)	46.1 ± 1.4 (22)	45.0 ± 2.2 (13)	45.9 ± 2.9 (11)	46.6 ± 1.8 (12)	5			
相双	45.8 ± 1.7 (4)	48.0 ± 1.0 (3)	48.0 ± 1.4 (2)	0.0 ± 0.0 (0)	0.0 ± 0.0 (0)	1			
いわき	45.7 ± 1.8 (35)	0.0 ± 0.0 (0)	46.3 ± 2.3 (83)	45.1 ± 5.1 (66)	0				
会津	46.2 ± 2.3 (23)	0.0 ± 0.0 (0)	0.0 ± 0.0 (0)	0.0 ± 0.0 (0)	10				
南会津	45.0 ± 1.0 (3)	0.0 ± 0.0 (0)	0.0 ± 0.0 (0)	0.0 ± 0.0 (0)	0				
県外	0.0 ± 0.0 (0)	0.0 ± 0.0 (0)	0.0 ± 0.0 (0)	0.0 ± 0.0 (0)	0				
合計	45.4 ± 4.9 (152)	46.3 ± 2.3 (83)	45.1 ± 5.1 (66)	0.0 ± 0.0 (0)	10				

出生児身長(ふたご)

地域	件数(%)					合計
	46cm以下	47cm	48cm	49cm	50cm	
県北	12 (54.5)	3 (13.6)	2 (9.1)	3 (13.6)	2 (9.1)	22
県中	35 (63.6)	7 (12.7)	9 (16.4)	3 (5.5)	1 (1.8)	55
県南	6 (60.0)	0 (0.0)	1 (10.0)	3 (30.0)	0 (0.0)	10
相双	2 (50.0)	2 (50.0)	0 (0.0)	0 (0.0)	0 (0.0)	4
いわき	24 (68.6)	7 (20.0)	3 (8.6)	1 (2.9)	0 (0.0)	35
会津	12 (52.2)	4 (17.4)	5 (21.7)	2 (8.7)	0 (0.0)	23
南会津	0 (0.0)	1 (33.3)	1 (33.3)	1 (33.3)	0 (0.0)	3
県外	0 (0.0)	0 (0.0)	0 (0.0)	0 (0.0)	0 (0.0)	0
合計	91 (59.9)	24 (15.8)	21 (13.8)	13 (8.6)	3 (2.0)	152

男児

地域	件数(%)					合計
	46cm以下	47cm	48cm	49cm	50cm	
県北	1 (11.1)	2 (22.2)	1 (11.1)	3 (33.3)	2 (22.2)	9
県中	22 (68.8)	1 (3.1)	6 (18.8)	2 (6.3)	1 (3.1)	32
県南	3 (50.0)	0 (0.0)	1 (16.7)	2 (33.3)	0 (0.0)	6
相双	0 (0.0)	2 (100.0)	0 (0.0)	0 (0.0)	0 (0.0)	2
いわき	14 (63.6)	5 (22.7)	3 (13.6)	0 (0.0)	0 (0.0)	22
会津	6 (54.5)	2 (18.2)	2 (18.2)	1 (9.1)	0 (0.0)	11
南会津	0 (0.0)	0 (0.0)	1 (100.0)	0 (0.0)	0 (0.0)	1
県外	0 (0.0)	0 (0.0)	0 (0.0)	0 (0.0)	0 (0.0)	0
合計	46 (55.4)	12 (14.5)	14 (16.9)	8 (9.6)	3 (3.6)	83

女児

地域	件数(%)					合計
	46cm以下	47cm	48cm	49cm	50cm	
県北	11 (84.6)	1 (7.7)	1 (7.7)	0 (0.0)	0 (0.0)	13
県中	11 (52.4)	6 (28.6)	3 (14.3)	1 (4.8)	0 (0.0)	21
県南	2 (66.7)	0 (0.0)	0 (0.0)	1 (33.3)	0 (0.0)	3
相双	2 (100.0)	0 (0.0)	0 (0.0)	0 (0.0)	0 (0.0)	2
いわき	10 (76.9)	2 (15.4)	0 (0.0)	1 (7.7)	0 (0.0)	13
会津	6 (50.0)	2 (16.7)	3 (25.0)	1 (8.3)	0 (0.0)	12
南会津	0 (0.0)	1 (50.0)	0 (0.0)	1 (50.0)	0 (0.0)	2
県外	0 (0.0)	0 (0.0)	0 (0.0)	0 (0.0)	0 (0.0)	0
合計	42 (63.6)	12 (18.2)	7 (10.6)	5 (7.6)	0 (0.0)	66

出生児胸囲(一人)

地域	全体		男児		女児		無効回答
	平均値	標準偏差	平均値	標準偏差	平均値	標準偏差	
県北	31.7 ± 1.7 (2,072)	31.8 ± 1.7 (1,079)	31.5 ± 1.7 (988)	31.8 ± 1.8 (2,535)	31.9 ± 1.8 (1,228)	45	
県中	31.8 ± 1.8 (2,535)	32.1 ± 1.6 (295)	31.8 ± 2.0 (421)	31.9 ± 1.8 (1,306)	31.7 ± 1.8 (1,228)	69	
県南	31.9 ± 1.8 (571)	31.9 ± 2.0 (450)	31.6 ± 1.8 (646)	32.1 ± 1.6 (295)	31.8 ± 2.0 (276)	13	
相双	31.8 ± 2.0 (871)	31.9 ± 1.8 (674)	31.6 ± 1.8 (646)	31.9 ± 2.0 (450)	31.6 ± 2.0 (421)	20	
いわき	31.7 ± 1.8 (1,323)	31.9 ± 1.8 (674)	31.6 ± 1.8 (646)	31.9 ± 1.8 (674)	31.6 ± 1.8 (646)	44	
会津	31.8 ± 1.6 (860)	31.9 ± 1.6 (431)	31.7 ± 1.6 (428)	31.8 ± 1.6 (860)	31.7 ± 1.6 (428)	13	
南会津	32.2 ± 1.8 (79)	32.3 ± 1.6 (36)	32.1 ± 2.0 (43)	32.2 ± 1.8 (79)	32.1 ± 2.0 (43)	1	
県外	32.0 ± 1.4 (22)	32.1 ± 1.8 (11)	31.8 ± 1.1 (11)	32.0 ± 1.4 (22)	31.8 ± 1.1 (11)	0	
合計	31.8 ± 1.8 (8,333)	31.9 ± 1.8 (4,282)	31.6 ± 1.8 (4,041)	31.8 ± 1.8 (8,333)	31.6 ± 1.8 (4,041)	205	

出生児胸囲(ふたご)

地域	全体		男児		女児		無効回答
	平均値	標準偏差	平均値	標準偏差	平均値	標準偏差	
県北	28.9 ± 1.6 (20)	28.8 ± 2.1 (9)	29.0 ± 1.2 (11)	29.2 ± 1.7 (52)	29.4 ± 1.6 (21)	4	
県中	29.3 ± 1.7 (52)	30.4 ± 1.5 (4)	29.7 ± 1.6 (3)	29.3 ± 1.7 (52)	29.4 ± 1.6 (21)	4	
県南	29.5 ± 2.1 (8)	27.3 ± 0.4 (2)	31.4 ± 1.2 (2)	29.3 ± 1.7 (52)	29.7 ± 1.6 (3)	2	
相双	29.3 ± 2.5 (4)	29.0 ± 1.5 (22)	28.5 ± 1.8 (9)	29.3 ± 1.7 (52)	29.7 ± 1.6 (3)	0	
いわき	28.9 ± 1.6 (31)	29.0 ± 1.5 (22)	28.5 ± 1.8 (9)	28.9 ± 1.9 (23)	29.2 ± 1.6 (12)	9	
会津	29.0 ± 1.9 (23)	31.0 ± 0.6 (3)	30.5 ± 0.7 (2)	29.0 ± 1.9 (23)	29.2 ± 1.6 (12)	1	
南会津	30.7 ± 0.6 (3)	0.0 ± 0.0 (0)	0.0 ± 0.0 (0)	31.0 ± 0.6 (3)	30.5 ± 0.7 (2)	1	
県外	0.0 ± 0.0 (0)	0.0 ± 0.0 (0)	0.0 ± 0.0 (0)	0.0 ± 0.0 (0)	0.0 ± 0.0 (0)	0	
合計	29.2 ± 1.7 (141)	29.1 ± 1.8 (80)	29.3 ± 1.6 (60)	29.2 ± 1.7 (141)	29.3 ± 1.6 (60)	21	

出生児頭囲(一人)

地域	全体		男児		女児		無効回答
	平均値	標準偏差	平均値	標準偏差	平均値	標準偏差	
県北	33.2 ± 1.5 (2,071)	33.4 ± 1.4 (1,078)	33.0 ± 1.5 (988)	33.2 ± 1.5 (2,071)	33.1 ± 1.6 (1,228)	46	
県中	33.3 ± 1.6 (2,531)	33.5 ± 1.6 (295)	32.8 ± 1.7 (275)	33.3 ± 1.6 (1,302)	33.1 ± 1.6 (1,228)	73	
県南	33.1 ± 1.8 (570)	33.3 ± 1.8 (295)	32.8 ± 1.7 (275)	33.1 ± 1.8 (570)	32.8 ± 1.7 (275)	14	
相双	33.1 ± 1.8 (870)	33.3 ± 1.9 (449)	32.8 ± 1.6 (421)	33.1 ± 1.8 (870)	32.8 ± 1.6 (421)	21	
いわき	33.1 ± 1.5 (1,323)	33.3 ± 1.5 (675)	32.9 ± 1.5 (645)	33.1 ± 1.5 (1,323)	32.9 ± 1.5 (645)	44	
会津	33.1 ± 1.4 (858)	33.3 ± 1.5 (429)	32.9 ± 1.4 (428)	33.1 ± 1.4 (858)	32.9 ± 1.4 (428)	15	
南会津	33.5 ± 1.5 (79)	33.7 ± 1.5 (36)	33.3 ± 1.4 (43)	33.5 ± 1.5 (79)	33.3 ± 1.4 (43)	1	
県外	33.3 ± 1.4 (22)	33.7 ± 1.4 (11)	32.9 ± 1.3 (11)	33.3 ± 1.4 (22)	32.9 ± 1.3 (11)	0	
合計	33.2 ± 1.6 (8,324)	33.4 ± 1.6 (4,275)	33.0 ± 1.5 (4,039)	33.2 ± 1.6 (8,324)	33.0 ± 1.5 (4,039)	214	

出生児頭囲(ふたご)

地域	全体		男児		女児		無効回答
	平均値	標準偏差	平均値	標準偏差	平均値	標準偏差	
県北	32.1 ± 1.7 (20)	32.2 ± 2.0 (9)	32.0 ± 1.4 (11)	32.1 ± 1.7 (20)	32.0 ± 1.4 (11)	4	
県中	32.9 ± 1.3 (52)	32.9 ± 1.4 (31)	32.8 ± 1.2 (21)	32.9 ± 1.3 (52)	32.8 ± 1.2 (21)	4	
県南	32.0 ± 2.3 (8)	33.4 ± 0.5 (4)	31.8 ± 1.6 (3)	32.0 ± 2.3 (8)	31.8 ± 1.6 (3)	2	
相双	33.2 ± 1.4 (4)	32.0 ± 0.7 (2)	34.3 ± 0.1 (2)	33.2 ± 1.4 (4)	34.3 ± 0.1 (2)	0	
いわき	32.5 ± 1.2 (31)	32.7 ± 0.9 (22)	32.0 ± 1.6 (9)	32.5 ± 1.2 (31)	32.0 ± 1.6 (9)	9	
会津	32.3 ± 1.0 (23)	32.4 ± 1.1 (11)	32.2 ± 1.0 (12)	32.3 ± 1.0 (23)	32.2 ± 1.0 (12)	1	
南会津	32.8 ± 1.1 (3)	32.0 ± 0.0 (0)	33.2 ± 1.2 (2)	32.8 ± 1.1 (3)	33.2 ± 1.2 (2)	1	
県外	0.0 ± 0.0 (0)	0.0 ± 0.0 (0)	0.0 ± 0.0 (0)	0.0 ± 0.0 (0)	0.0 ± 0.0 (0)	0	
合計	32.5 ± 1.4 (141)	32.7 ± 1.3 (80)	32.4 ± 1.3 (60)	32.5 ± 1.4 (141)	32.4 ± 1.3 (60)	21	

先天奇形・異常(ふたご) 件数(%)

地域	あり	なし	無効回答	合計
県北	2 (8.3)	19 (79.2)	3 (12.5)	24
県中	3 (5.4)	50 (89.3)	3 (5.4)	56
県南	1 (10.0)	9 (90.0)	0 (0.0)	10
相双	0 (0.0)	4 (100.0)	0 (0.0)	4
いわき	0 (0.0)	36 (90.0)	4 (10.0)	40
会津	2 (8.3)	20 (83.3)	2 (8.3)	24
南会津	0 (0.0)	3 (75.0)	1 (25.0)	4
県外	0 (0.0)	0 (0.0)	0 (0.0)	0
合計	8 (4.9)	141 (87.0)	13 (8.0)	162

(ふたご)先天奇形・異常(あり)の場合の内訳(複数回答あり)

地域	心臓奇形	口唇口蓋裂	二分胎	白内障	腎尿管路奇形	小頭症	水頭症	消化管閉鎖	鎖肛	多指合併症	その他	合計
県北	0	1	0	0	0	0	0	0	0	0	1	2
県中	0	0	1	0	0	0	0	0	0	0	2	3
県南	1	0	0	0	0	0	0	0	0	0	0	1
相双	0	0	0	0	0	0	0	0	0	0	0	0
いわき	0	0	0	0	0	0	0	0	0	0	0	0
会津	2	0	0	0	0	0	0	0	0	0	0	2
南会津	0	0	0	0	0	0	0	0	0	0	0	0
県外	0	0	0	0	0	0	0	0	0	0	0	0
合計	3	1	1	0	0	0	0	0	0	0	3	8

(ふたご)奇形「あり」のうち、「その他」の内訳
 先天性葉性眼腫様奇形 1件
 胎児水腫 1件

問 13 離乳食をはじめまでの間、子どもの栄養方法は 件数(%)

地域	母乳のみ	ミルクと母乳混合	ミルクのみ	無回答	合計
県北	689 (32.4)	1,318 (62.1)	112 (5.3)	5 (0.2)	2,124
県中	759 (29.0)	1,655 (63.3)	193 (7.4)	9 (0.3)	2,616
県南	168 (28.6)	360 (61.2)	59 (10.0)	1 (0.2)	588
相双	241 (26.9)	549 (61.2)	100 (11.1)	7 (0.8)	897
いわき	484 (35.0)	822 (59.4)	74 (5.3)	4 (0.3)	1,384
会津	238 (26.8)	594 (66.9)	55 (6.2)	1 (0.1)	888
南会津	33 (40.2)	45 (54.9)	4 (4.9)	0 (0.0)	82
県外	5 (22.7)	14 (63.6)	2 (9.1)	1 (4.5)	22
合計	2,617 (30.4)	5,357 (62.3)	599 (7.0)	28 (0.3)	8,601

問 13 1) ミルク使用の方へ) ミルクを使った理由
 上記「ミルクと母乳混合」、「ミルクのみ」の内訳 (複数回答あり) 件数(%)

地域	母乳不足	坂射線の母乳への影響心配	その他	合計
県北	1,037 (65.6)	248 (15.7)	295 (18.7)	1,580
県中	1,305 (64.2)	410 (20.2)	318 (15.6)	2,033
県南	277 (58.3)	113 (23.8)	85 (17.9)	475
相双	460 (65.0)	150 (21.2)	98 (13.8)	708
いわき	619 (62.7)	180 (18.2)	188 (19.0)	987
会津	512 (75.0)	59 (8.6)	112 (16.4)	683
南会津	39 (75.0)	6 (11.5)	7 (13.5)	52
県外	12 (70.6)	1 (5.9)	4 (23.5)	17
合計	4,261 (65.2)	1,167 (17.9)	1,107 (16.9)	6,535

問 13 2) ミルクの作成に使っている(使った)水の種類の (複数回答あり) 件数(%)

地域	水道水	ミネラルウォーター	その他	合計
県北	332 (21.2)	1,034 (66.0)	200 (12.8)	1,566
県中	461 (23.0)	1,301 (64.9)	242 (12.1)	2,004
県南	124 (27.2)	277 (60.7)	55 (12.1)	456
相双	175 (24.6)	479 (67.4)	57 (8.0)	711
いわき	186 (19.3)	707 (73.2)	73 (7.6)	966
会津	383 (51.9)	252 (34.1)	103 (14.0)	738
南会津	35 (62.5)	19 (33.9)	2 (3.6)	56
県外	9 (56.3)	7 (43.8)	0 (0.0)	16
合計	1,705 (26.2)	4,076 (62.6)	732 (11.2)	6,513

問 14 震災による影響 (母体の栄養摂取不足や物資不足でのミルク入手困難など)で、子どもに十分な栄養を与えられないことがありましたか 件数(%)

地域	あり	なし	わからない	無回答	合計
県北	58 (2.7)	1,834 (86.3)	164 (7.7)	68 (3.2)	2,124
県中	72 (2.8)	2,235 (85.4)	215 (8.2)	94 (3.6)	2,616
県南	19 (3.2)	514 (87.4)	39 (6.6)	16 (2.7)	588
相双	52 (5.8)	730 (81.4)	78 (8.7)	37 (4.1)	897
いわき	66 (4.8)	1,143 (82.6)	100 (7.2)	75 (5.4)	1,384
会津	13 (1.5)	803 (90.4)	49 (5.5)	23 (2.6)	888
南会津	2 (2.4)	75 (91.5)	1 (1.2)	4 (4.9)	82
県外	1 (4.5)	20 (90.9)	0 (0.0)	1 (4.5)	22
合計	283 (3.3)	7,354 (85.5)	646 (7.5)	318 (3.7)	8,601

問 15 1 か月健診が終了後の子どもの発育状態について
1ヶ月健診平均受診時期（生後60日以下で1ヶ月健診を受診した8,354人（一人8,217人、ふたご137人）を対象とした）

地域	該当数	発診時 平均生後日数
県北	2,068	34.7
県中	2,552	34.2
県南	570	33.0
相双	860	31.8
いわき	1,337	31.3
会津	865	32.3
南会津	80	31.2
県外	22	31.4
合計	8,354	33.2

1 か月健診結果 体重(一人) (g) (平均値±標準偏差 (人数))

地域	全体	男性	女性	無効回答
県北	4296.3 ± 574.3 (2,045)	4428.2 ± 576.5 (1,066)	4150.5 ± 536.4 (966)	3
県中	4203.6 ± 549.9 (2,498)	4314.8 ± 557.6 (1,292)	4082.2 ± 515.0 (1,199)	7
県南	4243.7 ± 547.7 (559)	4372.6 ± 528.6 (287)	4106.7 ± 537.1 (270)	1
相双	4196.8 ± 586.6 (856)	4347.2 ± 558.6 (438)	4034.5 ± 576.1 (412)	0
いわき	4197.4 ± 592.6 (1,303)	4321.9 ± 608.6 (660)	4066.7 ± 546.2 (630)	3
会津	4174.6 ± 527.0 (840)	4284.6 ± 544.9 (421)	4063.5 ± 484.8 (418)	3
南会津	4313.7 ± 556.1 (77)	4462.5 ± 543.0 (33)	4209.0 ± 549.9 (43)	0
県外	4189.6 ± 543.5 (22)	4368.7 ± 491.5 (11)	4010.4 ± 555.1 (11)	0
合計	4225.8 ± 566.0 (8,200)	4350.2 ± 569.3 (4,208)	4092.4 ± 531.9 (3,949)	17

1 か月健診結果 体重(ふたご) (g) (平均値±標準偏差 (人数))

地域	全体	男性	女性	無効回答
県北	3569.3 ± 756.6 (20)	3698.6 ± 953.7 (9)	3463.6 ± 576.9 (11)	0
県中	3631.8 ± 542.8 (47)	3724.1 ± 597.8 (27)	3507.3 ± 442.5 (20)	0
県南	3351.8 ± 657.6 (10)	3471.7 ± 718.0 (6)	3421.3 ± 419.9 (3)	0
相双	3452.0 ± 309.3 (4)	3284.0 ± 0.0 (2)	3620.0 ± 417.2 (2)	0
いわき	3235.0 ± 543.7 (31)	3374.0 ± 422.6 (20)	2982.2 ± 662.1 (11)	0
会津	3565.5 ± 364.8 (22)	3726.6 ± 344.4 (10)	3431.2 ± 337.2 (12)	0
南会津	3657.3 ± 383.2 (3)	4034.0 ± . (1)	3469.0 ± 284.3 (2)	0
県外	0.0 ± 0.0 (0)	0.0 ± 0.0 (0)	0.0 ± 0.0 (0)	0
合計	3497.1 ± 569.1 (137)	3600.2 ± 590.2 (75)	3388.0 ± 509.8 (61)	0

1 か月健診結果 身長(一人) (cm) (平均値±標準偏差 (人数))

地域	全体	男性	女性	無効回答
県北	53.6 ± 2.3 (2,034)	54.0 ± 2.3 (1,057)	53.1 ± 2.3 (964)	14
県中	53.6 ± 2.2 (2,488)	54.0 ± 2.2 (1,287)	53.1 ± 2.1 (1,194)	17
県南	53.1 ± 2.3 (558)	53.5 ± 2.2 (286)	52.7 ± 2.4 (270)	2
相双	53.5 ± 2.6 (844)	54.1 ± 2.1 (432)	52.9 ± 2.9 (406)	12
いわき	53.4 ± 2.4 (1,295)	53.9 ± 2.3 (656)	52.9 ± 2.5 (626)	11
会津	53.7 ± 2.5 (836)	54.1 ± 2.4 (420)	53.3 ± 2.5 (415)	7
南会津	53.8 ± 2.1 (76)	54.2 ± 1.7 (33)	53.5 ± 2.4 (42)	1
県外	53.5 ± 1.8 (20)	54.3 ± 1.6 (10)	52.8 ± 1.8 (10)	2
合計	53.5 ± 2.4 (8,151)	54.0 ± 2.2 (4,181)	53.1 ± 2.4 (3,927)	66

1 か月健診結果 身長(ふたご) (cm) (平均値±標準偏差 (人数))

地域	全体	男性	女性	無効回答
県北	51.2 ± 2.3 (20)	51.6 ± 3.1 (9)	50.8 ± 1.3 (11)	0
県中	51.3 ± 2.1 (47)	51.5 ± 2.2 (27)	50.9 ± 1.9 (20)	0
県南	50.0 ± 2.8 (10)	50.7 ± 3.2 (6)	49.6 ± 1.5 (3)	0
相双	50.7 ± 0.9 (4)	51.4 ± 0.1 (2)	50.1 ± 0.8 (2)	0
いわき	49.8 ± 2.4 (29)	50.4 ± 2.6 (18)	48.7 ± 1.6 (11)	2
会津	52.4 ± 2.6 (22)	52.7 ± 2.6 (10)	52.1 ± 2.8 (12)	0
南会津	51.7 ± 1.5 (3)	52.0 ± . (1)	51.5 ± 2.1 (2)	0
県外	0.0 ± 0.0 (0)	0.0 ± 0.0 (0)	0.0 ± 0.0 (0)	0
合計	51.0 ± 2.4 (135)	51.4 ± 2.6 (73)	50.7 ± 2.2 (61)	2

1 か月健診結果 胸囲(一人) (cm) (平均値±標準偏差 (人数))

地域	全体	男性	女性	無効回答
県北	36.3 ± 2.1 (2,028)	36.7 ± 2.2 (1,056)	35.9 ± 2.0 (959)	20
県中	36.1 ± 2.1 (2,469)	36.3 ± 2.1 (1,283)	35.7 ± 2.1 (1,179)	36
県南	36.2 ± 2.0 (554)	36.6 ± 1.8 (285)	35.7 ± 2.0 (267)	6
相双	36.0 ± 2.1 (822)	36.5 ± 2.0 (419)	35.6 ± 2.2 (397)	34
いわき	36.1 ± 2.2 (1,097)	36.5 ± 2.3 (555)	35.7 ± 2.0 (531)	209
会津	36.0 ± 1.8 (835)	36.3 ± 1.8 (418)	35.7 ± 1.8 (416)	8
南会津	36.5 ± 1.9 (77)	37.1 ± 1.7 (33)	36.0 ± 2.0 (43)	0
県外	35.8 ± 1.5 (19)	35.6 ± 1.6 (9)	36.0 ± 1.5 (10)	3
合計	36.1 ± 2.1 (7,901)	36.5 ± 2.1 (4,058)	35.8 ± 2.0 (3,802)	316

1 か月健診結果 胸囲(ふたご) (cm) (平均値±標準偏差 (人数))

地域	全体	男性	女性	無効回答
県北	33.2 ± 2.8 (20)	33.1 ± 3.6 (9)	33.3 ± 2.0 (11)	0
県中	33.8 ± 2.1 (47)	34.2 ± 2.3 (27)	33.3 ± 1.7 (20)	0
県南	33.3 ± 2.9 (10)	33.8 ± 3.1 (6)	33.7 ± 1.8 (3)	0
相双	33.7 ± 1.9 (4)	32.5 ± 0.7 (2)	34.8 ± 2.3 (2)	0
いわき	33.1 ± 1.8 (30)	33.5 ± 1.8 (20)	32.3 ± 1.6 (10)	1
会津	34.0 ± 1.5 (21)	34.5 ± 1.4 (10)	33.6 ± 1.6 (11)	1
南会津	34.7 ± 1.5 (3)	36.0 ± . (1)	34.0 ± 1.4 (2)	0
県外	0.0 ± 0.0 (0)	0.0 ± 0.0 (0)	0.0 ± 0.0 (0)	0
合計	33.6 ± 2.1 (135)	33.9 ± 2.3 (75)	33.3 ± 1.7 (59)	2

平成23年度「妊産婦に関する調査」集計結果

1 1か月健診結果 頭圍(一人) (cm) (平均値±標準偏差 (人数))

地域	全体	男性	女性	無効回答
県北	36.8 ± 1.4 (2,035)	37.2 ± 1.4 (1,060)	36.4 ± 1.4 (962)	13
県中	36.7 ± 1.5 (2,483)	37.0 ± 1.5 (1,286)	36.3 ± 1.5 (1,190)	22
県南	36.7 ± 1.4 (554)	37.0 ± 1.3 (285)	36.3 ± 1.4 (267)	6
相双	36.6 ± 1.7 (830)	37.0 ± 1.4 (425)	36.1 ± 1.7 (399)	26
いわき	36.6 ± 1.6 (1,099)	36.9 ± 1.5 (588)	36.2 ± 1.6 (530)	207
会津	36.6 ± 1.5 (836)	36.9 ± 1.6 (419)	36.3 ± 1.3 (416)	7
南会津	36.9 ± 1.2 (77)	37.5 ± 1.0 (33)	36.4 ± 1.2 (43)	0
県外	36.5 ± 1.1 (21)	37.0 ± 0.5 (11)	35.9 ± 1.3 (10)	1
合計	36.7 ± 1.5 (7,935)	37.1 ± 1.5 (4,077)	36.3 ± 1.5 (3,817)	282

1 1か月健診結果 頭圍(ふたご) (cm) (平均値±標準偏差 (人数))

地域	全体	男性	女性	無効回答
県北	35.6 ± 1.7 (20)	35.6 ± 2.3 (9)	35.5 ± 1.0 (11)	0
県中	36.1 ± 1.4 (47)	36.5 ± 1.3 (27)	35.6 ± 1.3 (20)	0
県南	35.6 ± 1.5 (10)	36.1 ± 1.5 (6)	35.6 ± 0.7 (3)	0
相双	36.8 ± 0.4 (4)	36.7 ± 0.5 (2)	36.9 ± 0.5 (2)	0
いわき	35.3 ± 1.4 (30)	35.8 ± 1.2 (20)	34.4 ± 1.5 (10)	1
会津	36.1 ± 0.8 (21)	36.3 ± 0.9 (10)	35.9 ± 0.7 (11)	1
南会津	35.3 ± 1.8 (3)	37.2 ± ... (1)	34.4 ± 1.1 (2)	0
県外	0.0 ± 0.0 (0)	0.0 ± 0.0 (0)	0.0 ± 0.0 (0)	0
合計	35.8 ± 1.4 (135)	36.1 ± 1.4 (75)	35.4 ± 1.3 (59)	2

平成23年 要支援者件数 1,401件 (回答 9,316件) (要支援率 15.0)

【要支援者数】

地域	件数(%)	
	送付数	回答数
県北	3,647	2,288 (62.7)
県中	4,819	2,857 (59.3)
県南	1,256	631 (50.2)
相双	1,468	962 (65.5)
いわき	2,711	1,513 (55.8)
会津	1,919	957 (49.9)
南会津	152	85 (55.9)
県外	29	23 (79.3)
合計	16,001	9,316 (58.2)

【地域別要支援者内訳】

地域	件数(%)		
	うつつ項目による支援	自由記載内容による支援	総計
県北	314 (90.0)	35 (10.0)	349 (24.9)
県中	361 (87.8)	50 (12.2)	411 (29.3)
県南	81 (82.7)	17 (17.3)	98 (7.0)
相双	175 (84.5)	32 (15.5)	207 (14.8)
いわき	192 (87.7)	27 (12.3)	219 (15.6)
会津	95 (87.2)	14 (12.8)	109 (7.8)
南会津	1 (50.0)	1 (50.0)	2 (0.1)
県外	5 (83.3)	1 (16.7)	6 (0.4)
総計	1,224 (87.4)	177 (12.6)	1,401

【主な相談内容地域別内訳(重複あり)】

地域	件数(%)					
	放職の差違や心配に 関すること	母親の心身の 状態に 関すること	子育て支援 (生活)に 関すること	子どもの心身の健康 に 関すること	子育て生活に 関すること	その他 合計
県北	113 (25.3)	70 (15.7)	67 (15.0)	30 (6.7)	15 (3.4)	120 (26.8)
県中	129 (25.7)	79 (15.8)	49 (9.8)	41 (8.2)	20 (4.0)	144 (28.7)
県南	31 (27.2)	12 (10.5)	12 (10.5)	2 (1.8)	4 (3.5)	41 (36.0)
相双	45 (16.5)	45 (16.5)	26 (9.6)	24 (8.8)	45 (16.5)	14 (5.1)
いわき	62 (22.5)	49 (17.8)	33 (12.0)	27 (9.8)	11 (4.0)	83 (30.2)
会津	28 (22.2)	25 (19.8)	9 (7.1)	12 (9.5)	1 (0.8)	45 (35.7)
南会津	0 (0.0)	1 (50.0)	0 (0.0)	0 (0.0)	0 (0.0)	1 (50.0)
県外	1 (16.7)	2 (33.3)	0 (0.0)	1 (16.7)	0 (0.0)	2 (33.3)
総計	409	283	196	147	69	509

